This is a digital copy of a book that was preserved for generations on library shelves before it was carefully scanned by Google as part of a project to make the world's books discoverable online.

It has survived long enough for the copyright to expire and the book to enter the public domain. A public domain book is one that was never subject to copyright or whose legal copyright term has expired. Whether a book is in the public domain may vary country to country. Public domain books are our gateways to the past, representing a wealth of history, culture and knowledge that's often difficult to discover.

Marks, notations and other marginalia present in the original volume will appear in this file - a reminder of this book's long journey from the publisher to a library and finally to you.

Usage guidelines

Google is proud to partner with libraries to digitize public domain materials and make them widely accessible. Public domain books belong to the public and we are merely their custodians. Nevertheless, this work is expensive, so in order to keep providing this resource, we have taken steps to prevent abuse by commercial parties, including placing technical restrictions on automated querying.

We also ask that you:

+ *Make non-commercial use of the files* We designed Google Book Search for use by individuals, and we request that you use these files for personal, non-commercial purposes.

+ *Refrain from automated querying* Do not send automated queries of any sort to Google's system: If you are conducting research on machine translation, optical character recognition or other areas where access to a large amount of text is helpful, please contact us. We encourage the use of public domain materials for these purposes and may be able to help.

+ *Maintain attribution* The Google "watermark" you see on each file is essential for informing people about this project and helping them find additional materials through Google Book Search. Please do not remove it.

+ *Keep it legal* Whatever your use, remember that you are responsible for ensuring that what you are doing is legal. Do not assume that just because we believe a book is in the public domain for users in the United States, that the work is also in the public domain for users in other countries. Whether a book is still in copyright varies from country to country, and we can't offer guidance on whether any specific use of any specific book is allowed. Please do not assume that a book's appearance in Google Book Search means it can be used in any manner anywhere in the world. Copyright infringement liability can be quite severe.

About Google Book Search

Google's mission is to organize the world's information and to make it universally accessible and useful. Google Book Search helps readers discover the world's books while helping authors and publishers reach new audiences. You can search through the full text of this book on the web at `http://books.google.com/`

268
6.3

Harvard College Library

FROM THE FUND OF THE

CLASS OF 1851

ENLARGED BY A GIFT FROM

CHARLES F. DUNBAR

(CLASS OF 1851)

PROFESSOR OF POLITICAL ECONOMY

1871–1900

Liebich

γ- 200020 C

Digitized by Google

Digitized by Google

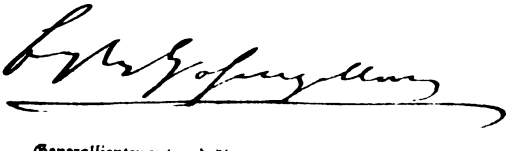

Generallieutenant und Kommandeur der 14. Division,
Chef des 26. Infanterie-Regiments.
— 1857. —

Digitized by Google

Digitized by Google

Digitized by Google

Geschichte

des

1. Magdeburgischen

Infanterie-Regiments Nr. 26.

Auf Befehl bearbeitet

durch

v. Zinkrad,
Hauptmann und Kompagniechef im Regiment.

Zweiter Theil.

Die letzten fünfundzwanzig Jahre. 1863—1888.

Mit Abbildungen und Skizzen.

Berlin 1888.
Ernst Siegfried Mittler und Sohn
Königliche Hofbuchhandlung
Kochstraße 68—70.

Digitized by Google

Ger 268.26.3
~~Ger 268.26.3~~

Harvard College **Library**
August 22 1923
Fund of the Class of 1851

Digitized by Google

Inhalts-Verzeichniß.

Seite

I. Abschnitt. Von 1863—1866 1
1. Vom Herbst 1863 bis zum Sommer 1865 1
2. Das Königsmanöver 1865. Die Kaserne Mark. Einweihung des Regimentshauses durch Se. Majestät den König 5

II. Abschnitt. Der Feldzug von 1866 11
1. Die Ursache des Krieges. Mobilmachung. Von Magdeburg bis Spremberg 11
2. Von der Grenze zur Iser 18
3. Gefecht bei Münchengrätz 24
4. Von der Iser zur Bistritz 28
5. Schlacht bei Königgrätz 33
a. Die Einleitung des Kampfes 33
b. Das erste Auftreten des Regiments im Swip-Walde 37
c. Die Offensivstöße der Oesterreicher 44
d. Von 12 Uhr Mittags bis zum Abend 63
6. Von der Elbe bis zur Donau. Gefecht bei Blumenau 74
7. Waffenstillstand und Friedensschluß 81
8. Die Thätigkeit des Ersatz-Bataillons 87
9. Von Neustadt nach Pardubitz. Rückkehr in die Garnison und Demobilmachung 90

III. Abschnitt. Die Friedensjahre von 1866—1870 96
1. Der Regimentschef und das Offizier-Korps 96
2. Dienstliche Zustände und Begebenheiten 101
3. Mittheilungen aus dem Garnisonleben 109

IV. Abschnitt. Der Krieg gegen Frankreich 1870/71 115
1. Die Ursachen des Krieges. Mobilmachung und Fahrt nach Mannheim. Wallhausen 115
2. Von Mannheim bis zur Grenze 122
3. Von der Grenze bis Commercy (8. bis 22 August) 125
4. Von Commercy bis Rouart (22. bis 30. August) 130

Digitized by Google

Seite

5. Schlacht bei Beaumont 134
   a. Der Kampf südlich der Stadt 134
   b. Der Kampf beim Bois de Givodeau und Mont de Brune 139
   c. Die Erstürmung des Faubourg Mouzon 158
   d. Am Tage nach der Schlacht 165
6. Schlacht bei Sedan 169
7. Marsch nach Paris 175
8. Die Einschließung von Paris 180
   a. Vom 19. September bis Ende November 180
   b. Gefecht von Epinay 191
   c. Von Anfang Dezember bis zur Kapitulation 197
9. Waffenstillstand und Friedensschluß 207
10. Rückblicke auf die Thätigkeit des Landwehr-Regiments Nr. 26 218
11. Rückkehr in die Garnison. Die Thätigkeit des Ersatz-Bataillons. Einzug . 226

V. Abschnitt. Die Friedensperiode von 1871—1888 233
1. Der Regimentschef und das Offizier-Korps 233
2. Fahnenweihe. Einweihung von Denkmälern bei Wallhausen und im Ravelin. Stiftungen. Gedächtnißtafeln 243
3. Ersatzverhältnisse. Organisationsveränderungen. Höhere Vorgesetzte . . . 247
4. Bekleidung, Ausrüstung und Bewaffnung 251
5. Ausbildung in den verschiedenen Dienstzweigen. Manöver 255
6. Mittheilungen aus dem Garnisonleben 265

Schlußwort 272

Verzeichniß der Beilagen.

1. Verzeichniß der fürstlichen Personen und hochgestellten Herren, welche am 19. November 1865 als Begleitung Sr. Majestät des Königs im Regimentshause anwesend waren 275
2. Rang-Liste des 1. Magdeburgischen Infanterie-Regiments Nr. 26 am 1. Mai 1866 276
3. Uebersicht über die Besetzung der Offizierstellen beim mobilen Regiment und dem Ersatz-Bataillon am 14. Mai 1866 279
4. Spezielle Ordre de bataille der 7. Infanterie-Division vom Jahre 1866 . 281
5. Verluste des Regiments im Feldzuge von 1866 282
6. Uebersicht der Auszeichnungen, welche Angehörigen des Regiments infolge des Feldzuges von 1866 zu Theil wurden 291
7. Rang-Liste des 1. Magdeburgischen Infanterie-Regiments Nr. 26 am 1. Juli 1870 294
8. Uebersicht über die Besetzung der Offizierstellen beim mobilen Regiment und Ersatz-Bataillon am 24. Juli 1870 297
9. Ordre de bataille der 7. Infanterie-Division am 1. August 1870 . . . 299
10. Marsch-Ordnung der 7. Infanterie-Division am 30. August 1870 . . . 300
11. Uebersicht über die Besetzung der Offizierstellen beim mobilen Regiment am 1. Januar 1871 301
12. Verluste des Regiments im Feldzuge von 1870/71 303
13. Uebersicht der Auszeichnungen, welche dem Regiment infolge des Feldzuges 1870/71 zu Theil wurden 310

Digitized by Google

Seite

14. Rang-Liste des 1. Magdeburgischen Infanterie-Regiments Nr. 26 am 1. Februar 1872 313
15. Rang-Liste des 1. Magdeburgischen Infanterie-Regiments Nr. 26 am 1. Januar 1880 316
16. Allerhöchste Ordre vom 1. Januar 1887 319
17. Rang-Liste des 1. Magdeburgischen Infanterie-Regiments Nr. 26 am 1. Januar 1888 320
18. Verzeichniß der Chefs und Kommandeure von 1813—1888 323
19. Personal-Notizen über sämmtliche Offiziere, Aerzte und Zahlmeister, welche seit 1813 dem Regiment angehört haben 324
20. Verzeichniß der Reserve-Offiziere des Regiments am 1. Januar 1888 . . 367

Verzeichniß der Skizzen und Pläne.

I. u. V. Uebersichtsskizze zu den Feldzügen von 1866 und 1870/71, gleichzeitig Marschkarte des Regiments von 1813 bis 1871.
II. Plan des Gefechtsfeldes von Münchengrätz.
III. Planskizze zur Schlacht von Königgrätz.
IV. Skizze zum Gefecht von Blumenau.
VI. Plan zur Schlacht bei Beaumont.
VII. Stellung beider Gefechtsgruppen des Regiments am 30. August 1870 um 5 Uhr Nachmittags.
VIII. Plan zur Schlacht bei Sedan.
IX. Plan der nördlichen Umgegend von Paris.

Abbildungen.

1. Portrait Sr. Königlichen Hoheit des Fürsten Karl Anton von Hohenzollern.
2. Die Fahnen des Regiments und das Denkmal für die Gefallenen von 1870/71 im „Ravelin" — 1887 —.
3. Uniformbild, die Uniformen der Jahre 1867 bis 1888 darstellend.

Digitized by Google

Digitized by Google

I. Abschnitt.

Von 1863—1866.

1. Vom Herbst 1863 bis zum Sommer 1865.

Wenige Monate waren seit der Jubiläumsfeier des Regiments verstrichen. Im beständigen Wechsel des militärischen Dienstbetriebes war die Periode der Rekrutenausbildung wieder herangerückt, und in rastlosem Streben widmeten sich Offiziere und Unteroffiziere der Aufgabe, die neu eingetroffenen biederen Altmärker in stramme Sechsundzwanziger zu verwandeln. Diesmal aber schien eine erhöhte Thätigkeit besonders nothwendig zu sein; denn im Laufe des Herbstes hatte sich der politische Himmel bewölkt, und der Eintritt Preußens in eine kriegerische Aktion konnte als nahe bevorstehend angesehen werden, zumal bereits einzelne Theile der Armee in den Kriegszustand versetzt worden waren.

Die Veranlassung zu einer solchen Maßregel lag in dem Verhalten Dänemarks gegen die deutschen Herzogthümer Schleswig und Holstein, welche durch eine neue, den bisherigen Gesetzen und Verträgen widersprechende Verfassung ihrer Zusammengehörigkeit beraubt werden sollten. Gegen diese Willkürmaßregel hatten die beiden deutschen Großmächte gemeinsam Protest erhoben, und als derselbe in Kopenhagen wirkungslos verhallte, griffen sie zu den Waffen.

Mit Beginn des neuen Jahres sammelte sich eine preußisch-österreichische Armee von 56 000 Mann an der holsteinischen Grenze.

Noch vor dem Beginn der Feindseligkeiten wurde durch Allerhöchste Kabinets-Ordre vom 16. Januar die Augmentirung der Infanterie-Bataillone des 4. Armee-Korps auf die Stärke von 802 Köpfen angeordnet.

Stürmischer Jubel folgte in Magdeburg dem Bekanntwerden dieser Ordre, welche gewissermaßen als Bürgschaft für die Theilnahme des Korps an dem bevorstehenden Kriege angesehen werden konnte; schleunigst wurden die Transporte zum Abholen der Augmentationsmannschaften in Bewegung gesetzt, und schon am 24. trafen Letztere beim Regiment ein.

Ausschließlich der neu eingestellten Rekruten und der zur Fahne zurückberufenen Dispositionsurlauber hatte das Regiment einen Kompletirungsbedarf von 660 Köpfen.

Digitized by Google

Mittlerweile war die verbündete Armee in Holstein eingerückt, und als die Verfügung des Kriegsministeriums eintraf, daß das 4. Armee-Korps trotz der erhöhten Stärke den Friedens-Verpflegungsetat beizubehalten hätte, verringerte sich die Aussicht auf Theilnahme an den Kriegsereignissen für die Magdeburgischen Regimenter um ein Beträchtliches.

Bei dem in der Stadt herrschenden Mangel an Kasernen, welcher schon unter gewöhnlichen Verhältnissen eine beständige Inanspruchnahme von Bürgerquartieren nothwendig machte, konnte für die große Zahl der Augmentationsmannschaften kaum noch Quartier beschafft werden. Das 2. Bataillon des Regiments mußte deshalb am 28. Januar die Garnison verlassen, um in den Dörfern Langenweddingen, Osterweddingen und Altenweddingen vorläufig Kantonnements zu beziehen.

Am 2. Februar hatte bei Missunde das erste Gefecht stattgefunden. Bald darauf traf eine größere Anzahl dänischer Gefangener, etwa 200 Mann, in Magdeburg ein; dieselben wurden in den Kasematten der Citadelle untergebracht, welche bisher das Kasernement der 2. und 3. Kompagnie gebildet hatten. Letztere fanden in der Neustadt vorläufige Unterkunft.

Da unter den obwaltenden Umständen an die kriegsmäßige Ausbildung der Kompagnien und Bataillone noch höhere Ansprüche als sonst gemacht werden mußten, stellten sich dem Dienstbetriebe beim 2. Bataillon, in dessen Kantonnements vor Allem keine genügenden Exerzirplätze zu finden waren, mancherlei Schwierigkeiten entgegen. Das Bataillon erhielt deshalb den Befehl zur Rückkehr nach Magdeburg, wogegen das Füsilier-Bataillon beim Einrücken des Ersteren, am 10. März, die Garnison verlassen mußte. Es bezog Kantonnements in Alt- und Neuhaldensleben.

Die nächsten Wochen verliefen bei den einzelnen Bataillonen in ununterbrochenem Wechsel zwischen Exerzir- und Felddienst-Uebungen. Die vom Kriegsschauplatz einlaufenden, fortdauernd günstig lautenden Nachrichten erregten zwar allgemeine Freude; leider aber wurde dadurch die Wahrscheinlichkeit immer größer, daß das Regiment seine Hoffnungen auf eine, wenn auch nur verspätete Theilnahme an den Kriegsereignissen völlig aufgeben müsse.

Am 19. April wurde den Truppen der Magdeburger Garnison die Auszeichnung zu Theil, von Sr. Majestät dem Könige besichtigt zu werden.

König Wilhelm traf um 10¼ Uhr Morgens, von Berlin kommend, auf dem Bahnhofe ein und begab Sich, nach kurzem Aufenthalte im Palais, durch die festlich geschmückten Straßen der Stadt nach der Esplanade des Forts Scharnhorst, wo die Truppen — vom Regiment nur die beiden Musketier-Bataillone — zur Parade bereitstanden. Mit begeistertem dreimaligen Hurrah empfangen, verkündete Se. Majestät persönlich den Truppen die Nachricht von der am verflossenen Tage stattgehabten Erstürmung der Düppeler Schanzen und brachte ein Hoch auf die siegreiche Armee aus. Nach beendeter Parade versammelte der König das Offizier-Korps um Sich und besprach in seiner Mitte nochmals die Ereignisse des 18. Die Rede Sr. Majestät schloß mit den bedeutungsvollen Worten:

„Ich weiß, Sie hätten das auch gekonnt!"

Digitized by Google

Wohl hob sich jede Brust in stolzem Selbstgefühl bei solcher Anerkennung aus dem Munde des obersten Kriegsherrn; aber die Begeisterung des Augenblicks war nicht ganz frei von einer kleinen Beimischung des Neides gegen jene glücklicheren Kameraden, denen es vergönnt war, dort oben, an den Gestaden der Ostsee; so reiche Lorbeeren zu pflücken und das Vertrauen ihres Königs durch die That zu rechtfertigen.

Se. Majestät kehrte nach der Parade in das Palais zurück und trat bereits um 2 Uhr die Rückreise nach Berlin an.

Als nächste Folge jener glänzenden Waffenthat, welche die glückliche Beendigung des Krieges auch ohne weiteren Nachschub von Truppen mit Bestimmtheit vorhersehen ließ, erschien Unkundigen der Befehl, daß von jedem Bataillon 200 Mann der ältesten Jahrgänge in die Heimath entlassen werden sollten. Thatsächlich stand aber dieser Befehl in keinem Zusammenhang mit den jüngsten Ereignissen, sondern war bereits vor ihrem Eintritt erlassen worden.

An Stelle der entlassenen Reservisten hatte man eine gleiche Anzahl von Rekruten zur Fahne berufen. Um durch ihre Ausbildung diejenige der Kompagnien und Bataillone nicht mehr als nothwendig zu beeinträchtigen, ordnete das General-Kommando an, daß sie zwar in dem Garnisonorte des Regiments auf die Kompagnien vertheilt und eingekleidet werden, ihre Ausbildung dagegen an einem anderen Orte erhalten sollten.

Die Rekruten des Regiments wurden deshalb zu einem Detachement unter Führung des Hauptmanns v. Westernhagen I., welchem für ihre Ausbildung 6 Offiziere, 65 Unteroffiziere und Gefreite überwiesen worden waren, zusammengestellt und marschirten am 23. April von Magdeburg nach Genthin und Umgegend, wo ihre Ausbildung vor sich gehen sollte.

Da gegenwärtig in der Stadt eine große Zahl von Quartieren leer geworden war, konnte das Füsilier-Bataillon aus Neuhaldensleben wieder herangezogen werden.

Am 12. Mai war zwischen den kriegführenden Mächten ein Waffenstillstand vereinbart worden. Mit Rücksicht hierauf bestimmte eine Allerhöchste Kabinets-Ordre vom 15., daß die über die gewöhnliche Friedensstärke noch bei der Fahne*) befindlichen Reservisten vorläufig bis zum Ablauf des Waffenstillstandes beurlaubt werden sollten; als später die Feindseligkeiten von Neuem begannen, wurden sie nicht wieder einberufen.

Am 5. Juli traf das Rekruten-Detachement nach vollendeter Ausbildung in Magdeburg ein und wurde auf die Kompagnien vertheilt. Noch an demselben Tage verließ das Füsilier-Bataillon abermals die Garnison und rückte nach Calbe a. S., woselbst es bis zum Beginn der Herbstübungen verbleiben sollte.

Am 29. Juni war durch die ebenso kühn angelegte als glücklich durchgeführte Eroberung der Insel Alsen die Befreiung der Herzogthümer von der Fremdherrschaft vollendet, gleichzeitig aber auch die Lust der dänischen Regierung zu fernerem Widerstande beseitigt. Am 1. August kam zwischen den kriegführenden

*) Die zweihundert Rekruten sollten bei dieser Berechnung außer Betracht bleiben.

Digitized by Google

brachten ein Friede zu Stande, in welchem Dänemark allen Rechten auf die Herzogthümer zu Gunsten von Preußen und Oesterreich entsagte.

Dementsprechend fand am 4. August in Magdeburg die definitive Entlassung der Reserven statt. Die Bataillone kehrten aber noch nicht auf den gewöhnlichen Friedensetat zurück, sondern behielten die Stärke von 656 Köpfen (inkl. der letzteingestellten Rekruten) bis zum Schluß der Herbstübungen.

Wieder einmal, wie vor dreißig und vierzig Jahren, sollte das Regiment an den Manövern des Garde-Korps theilnehmen. Die Veranlassung hierzu lag in der Abwesenheit der jungen Garde-Regimenter, welche noch nicht vom Kriegsschauplatz zurückgekehrt waren, so daß die 7. Division ausersehen wurde, die Stelle der Fehlenden während der Herbstübungen vor Sr. Majestät dem Könige einzunehmen. Nun galt es, alle Kräfte einzusetzen, damit vor dem prüfenden Auge des Königlichen Kriegsherrn die Linie neben der Garde als ebenbürtig bestehen könne. Die Zeit zur Erreichung dieses Zieles war zwar kurz bemessen, denn erst Anfang August erschien die bezügliche Kabinets-Ordre; trotzdem aber wurde es erreicht.

Am 22. August verließ das Regiment die Garnison und marschirte nach der Gegend von Emden und Erxleben, wo bis zum Schluß des Monats die Regiments-Exerzitien abgehalten wurden. Das Brigade-Exerziren, an welchem sich im Verbande der 13. Brigade auch das Anhaltische Infanterie-Regiment betheiligte, fand in der Zeit bis zum 6. September in demselben Terrain statt, desgleichen die dreitägigen Detachements-Uebungen.

Am 11. September wurden die bisherigen Kantonnements verlassen und der Marsch über Magdeburg nach der Gegend von Leitzkau angetreten. Hier ging in den Tagen vom 15. bis zum 17. das Exerziren der Division vor sich; am 18. war Ruhetag. Am 20. erreichte die Division die Gegend von Wusterwitz, wo die Feldmanöver gegen die Garde ihren Anfang nehmen sollten.

Die hierzu ausgegebene Generalidee besagte, daß ein Westkorps, welches Magdeburg belagert hält, seine disponiblen Truppen einem zum Entsatz heranrückenden Ostkorps entgegenschickt. Da das Westkorps das stärkere*) war, drängte es den Gegner nach Osten zurück, so daß die Manöver am 23. in der Gegend von Lehnin endigten. Hier vereinigten sich Garde und Linie am 24. zu einem großen Korpsmanöver unter Leitung Sr. Königlichen Hoheit des Prinzen August von Württemberg. An allen vier Tagen verliefen die Uebungen zur vollen Zufriedenheit des Königs, welcher sich hierüber in gnädigen Worten zu den höheren Offizieren aussprach und den Truppen das Revuegeschenk bewilligte.

Noch am 24. begann der Rückmarsch. Das Regiment erreichte an diesem Tage Brandenburg und traf am 29. in Magdeburg ein.

Am folgenden Tage wurden die Reserven entlassen, und es trat wiederum der gewöhnliche Friedensetat in Kraft. Bis zum Morgen des 1. Oktober lag das Füsilier-Bataillon in Buckau und Sudenburg, da durch die höhere Kopfstärke der

*) Es bestand aus folgenden Truppen: 7. Division, 5. Kavallerie-Brigade, 1. Garde-Regiment zu Fuß, Garde-Jäger-Bataillon, Lehr-Bataillon, Regiment der Gardes du Corps, drei Batterien der Garde und vier des 4. Korps.

Digitized by Google

Bataillone (siehe oben) die Quartiere in der Stadt bis zu diesem Tage noch stark in Anspruch genommen waren.

Am 9. Dezember wurde der Allerhöchste Armee-Befehl, die ruhmvolle Beendigung des Krieges gegen Dänemark betreffend, den Mannschaften beim Appell bekannt gemacht.

Unter den höheren Vorgesetzten des Regiments trat vor Ablauf des Jahres noch mehrfacher Wechsel ein. Zum Gouverneur von Magdeburg wurde an Stelle des zur Disposition gestellten Generallieutenants v. Schoeler Generallieutenant Herwarth von Bittenfeld I. ernannt; für den als Oberbefehlshaber der Bundesgarnison nach Frankfurt a. M. versetzten Generallieutenant v. Voigts-Rhetz erhielt Generallieutenant v. Fransecky das Kommando der Division, und an Stelle des zur Disposition gestellten Generalmajors Ehrich wurde Generalmajor v. Grogen. v. Schwarzhoff zum Kommandeur der 13. Infanterie-Brigade ernannt.

Die ersten Monate des Jahres 1865 verliefen ohne erwähnenswerthe Ereignisse. Im Frühjahr rief die Nachricht, daß das 4. Armee-Korps Manöver vor seinem obersten Kriegsherrn haben würde, allgemeine freudige Aufregung hervor, und der Wunsch, vor Sr. Majestät wiederum mit Ehren zu bestehen, trat in der erhöhten Spannkraft, welche den gesammten Dienstbetrieb durchdrang, sichtbar zu Tage.

Mit Beginn der warmen Jahreszeit wurde der Ausbildung im Schwimmen eine gegen früher wesentlich erhöhte Sorgfalt gewidmet, so daß beim Schluß des Unterrichts mindestens zwanzig Mann per Kompagnie die Schwimmprobe bestanden hatten.

---

2. Das Königsmanöver 1865. Die Kaserne Mark. Einweihung des Regimentshauses durch Se. Majestät den König.

Das Regiments-Exerziren, der erste Akt der Herbstübungen, begann am 16. August und wurde ebenso wie das Brigade-Exerziren auf dem großen Exerzirplatze bei Magdeburg abgehalten.

Am 31. August verließ das Regiment, durch eingezogene Reserven auf die volle Friedensstärke augmentirt, seine Garnison und marschirte nach der Gegend des Petersberges bei Halle, wo bis zum 11. September Detachements-Uebungen und Feldmanöver im Divisionsverbande ausgeführt wurden.

Am 13. rückte das Regiment nach Merseburg, in dessen Umgegend dreitägige Korpsmanöver stattfanden. Merseburg sollte den Mittelpunkt aller während der Anwesenheit Sr. Majestät stattfindenden Uebungen bilden; demgemäß wurde auch im dortigen Schlosse das Königliche Hoflager aufgeschlagen.

Digitized by Google

Am Vormittage des 18. fand auf den Feldern westlich der Stadt die große Parade über das ganze 4. Armee-Korps statt. An derselben, sowie an den Uebungen der folgenden Tage nahm auch eine Anzahl nichtpreußischer Truppen Theil, nämlich:

Das Anhaltische Infanterie-Regiment	= 2	Bataillone
" Sachsen-Altenburgische Füsilier-Regiment .	= 2	"
" Koburg-Gothaische Füsilier-Regiment . . .	= 2	"
" Schwarzburg-Rudolstädter Füsilier-Bataillon	= 1	Bataillon
" Reuß'sche Füsilier-Bataillon	= 1	"
	Summa 8	Bataillone.

Dieselben wurden von dem anhaltischen Generallieutenant Stockmarr befehligt.

Nachdem Se. Majestät die Front der in zwei Treffen formirten Truppen abgeritten hatte, fand ein zweimaliger Vorbeimarsch statt. Zwar belästigte dichter Staub Zuschauer und Truppen in gleicher Weise; doch verlief die Parade so glänzend, daß bei dem am Nachmittage stattfindenden Paradediner Se. Majestät mit gnädigen Worten der Anerkennung das Wohl des 4. Armee-Korps ausbrachte.

Am 19. manövrirte das Korps unter Führung des kommandirenden Generals gegen einen markirten Feind in der Gegend von Lauchstädt. Am Abend dieses Tages wurde von den Spielleuten und Musikkorps sämmtlicher Truppentheile im Schloßhofe zu Merseburg ein großer Zapfenstreich ausgeführt; die bei demselben zur Ausführung kommenden Musikstücke dirigirte auf besonderen Befehl des kommandirenden Generals der Musikmeister Bohne des Regiments, da derselbe die geeignetste Persönlichkeit zur Lösung dieser schwierigen Aufgabe war. Während der Aufführung hatte Se. Majestät mit den fürstlichen Gästen den Schloßhof betreten, verharrte hier im Kreise der Musikkorps bis zum Schluß des letzten Stückes und sprach dann dem Musikmeister Bohne in huldvollen Worten seine besondere Anerkennung aus, sowohl hinsichtlich der Zusammenstellung des Programms, als auch über die vorzügliche Ausführung sämmtlicher Stücke.

Nachdem den Truppen für den 20. ein Ruhetag gewährt war, fanden in den folgenden drei Tagen die Feldmanöver des Korps unter den Augen Sr. Majestät statt. Dieselben spielten sich am 21. auf dem historischen Terrain bei Roßbach ab und endigten am 23. auf dem zweifach berühmten Schlachtfelde von Lützen. Am Schluß des letzten Manövertages nahm der König nochmals Gelegenheit, dem General der Infanterie v. Schack auszusprechen, in wie hohem Grade Haltung, Aussehen und Leistungen der Truppen sowohl am Paradetage als auch während der Manöver seine Allerhöchste Zufriedenheit erweckt hätten. Die Bewilligung des Revuegeschenks war für Unteroffiziere und Mannschaften der sichtbare Ausdruck der Königlichen Anerkennung.

Se. Königliche Hoheit der Fürst Karl Anton war ebenfalls in Merseburg anwesend und hatte am Paradetage das Regiment Sr. Majestät dem Könige vorgeführt. Der hohe Herr war aber zum großen Leidwesen des Offizier-Korps durch sein körperliches Befinden verhindert worden, während der folgenden

Digitized by Google

Tage mit dem Regiment in nähere dienstliche oder außerdienstliche Berührung zu treten.

Am 24. begann der Rückmarsch, und am 29. traf das Regiment wieder in der Garnison ein.

In Rücksicht auf die bereits mehrfach berührten, aus dem Mangel an Kasernen hervorgehenden ungünstigen Quartierverhältnisse Magdeburgs war bereits im Jahre 1863 der Bau einer neuen Kaserne in Angriff genommen. Dieselbe entstand in unmittelbarer Nähe der hohen Pforte und sollte als Defensionskaserne einen wesentlichen Bestandtheil der nördlichen Enceinte bilden. Noch während des Baues war dem Regiment in Aussicht gestellt worden, daß ihm die neue Kaserne zur alleinigen Benutzung überwiesen werden würde, und Oberst v. Kotze war in der Lage, mannigfache Wünsche hinsichtlich ihrer inneren Einrichtung zur Geltung zu bringen.

Am 1. Oktober erfolgte die Uebernahme und Belegung des mit dem Namen „Kaserne Mark" bezeichneten Gebäudes. Dasselbe liegt im Hauptgraben der Enceinte, hat über einem „versenkten" Erdgeschoß zwei Stockwerke und war in einem flachen, nach Süden durch den Hauptwall geschlossenen Bogen aufgeführt. Den Zugang zu dem geräumigen Kasernenhofe vermittelt eine neben der hohen Pforte unter dem Hauptwall hindurch geführte Poterne. Die Kaserne gewährte Raum zur Unterbringung von 3 Offizieren, 6 Feldwebeln, 800 Unteroffizieren und Soldaten; daneben fanden in derselben die erforderlichen Wirthschaftsräume, Kammern und Werkstätten Platz; auch ein Speisesaal für die Mannschaften fehlte nicht.

Da alle zwölf Kompagnien einen Theil ihrer Leute in dem neuen Gebäude unterbringen sollten, erhielt jede ein bestimmt abgegrenztes, für etwa 60—70 Mann berechnetes Revier. Wenn nun auch somit noch keineswegs das ganze Regiment kasernirt war, so hatten sich doch im Vergleich zu den früheren Zuständen in der Kaserne Ravensberg, wo nur 30—40 Mann per Kompagnie Platz fanden, die Verhältnisse erheblich günstiger gestaltet. Vor Allem gestatteten die Kücheneinrichtungen der neuen Kaserne einen gemeinschaftlichen Menagebetrieb für die Kopfstärke des ganzen Regiments, und in kurzer Zeit ließen sich die günstigen Folgen der hierdurch garantirten regelmäßigen Ernährung an dem verminderten Krankenstande erkennen.

Der in Magdeburg herrschende Mangel an Pferdeställen bewirkte, daß in der Nähe der Kaserne ein alter Thurm, welcher früher zur Flankirung des Hauptwalles gedient haben mochte, als Stall für 6 Pferde eingerichtet und dem Regiment überwiesen wurde.

Gleichzeitig mit der Kaserne war auf dem Thränsberge ein „Oekonomie-Gebäude" aufgeführt worden, in welchem ein Theil der Kammern und die Handwerkstätten des Regiments Platz finden sollten. Den fortgesetzten Bemühungen des Oberst v. Kotze war es zu danken, daß in diesem Gebäude der größere Theil des oberen Stockwerks als Kasino für das Offizier-Korps eingerichtet wurde. Letzteres erhielt auf diese Weise ein eigenes Heim, welches ihm unter den neuen Verhältnissen noch mehr als früher gefehlt haben würde, da die fernere Benutzung der Räume

Digitized by Google

des „Verein" am Domplatz in Rücksicht auf die weite Entfernung desselben von der Kaserne kaum ausführbar gewesen wäre.

Die Räumlichkeiten des neuen Kasinos bestanden aus einem großen Speisesaal, einem Versammlungszimmer und zwei Lese- bezw. Spielzimmern; die Dimensionen des Speisesaales waren so bemessen, daß das ganze Offizier-Korps mit Gästen darin Platz fand. Außerdem gehörten zu dem Kasino die nothwendigen Wirthschaftsräume und eine Wohnung für den Kastellan, welcher neben der Beaufsichtigung des Ganzen auch die Beköstigung der Offiziere zu übernehmen hatte.

Die Ausstattung der Räumlichkeiten mit Mobiliar und Geschirr erfolgte mit Hülfe der hierfür gewährten Gelder. Da diese Summe dem vorhandenen Bedürfniß aber nicht entsprach, wußte Oberst v. Kotze noch 500 Thaler aus dem Offizier-Unterstützungsfonds für diese Zwecke verwendbar zu machen; der Rest der Kosten wurde durch Beiträge des Offizier-Korps gedeckt.

Die auf solche Weise zu Stande gekommene Einrichtung war zwar einfach, aber zweckentsprechend.

Als Schmuck der einzelnen Zimmer diente in erster Linie das Porträt Sr. Königlichen Hoheit des Fürsten Karl Anton, welches im Speisesaale seinen Ehrenplatz fand. Später traten hierzu noch das Porträt König Friedrich II. nebst mehreren Schlachtenbildern aus dem siebenjährigen Kriege, sowie die Porträts der Prinzen Karl und Louis Ferdinand, welche ein Geschenk des Oberst v. Kotze an sein Offizier-Korps bildeten. Von anderer Seite wurden Bilder früherer Angehörigen und Vorgesetzten des Regiments geschenkt, so daß alle Räume mit passendem Bilderschmuck geziert werden konnten.

Se. Majestät der König hatte während des Manövers der ehrfurchtsvollen Bitte des Regimentskommandeurs, dem neuen Heim des Offizier-Korps durch Seine Gegenwart die Weihe ertheilen zu wollen, gnädiges Gehör geschenkt und Letzteres dadurch in freudigste Erregung versetzt. Eine solche Auszeichnung, wie sie sonst nur Truppentheilen zu Theil wurde, deren Chef Se. Majestät war, konnte als ein neuer Beweis der huldvollen Gesinnung des Königs gegen das Regiment angesehen werden und erfüllte jeden Einzelnen mit stolzer Freude.

Anfang November kam die Nachricht, der König werde am 19. auf der Fahrt nach der Letzlinger Forst Magdeburg passiren und bei dieser Gelegenheit seine Zusage erfüllen. Eifrigst rüstete man sich also zum Empfange des geliebten Monarchen.

Am genannten Tage um 2 Uhr Nachmittags traf der Königliche Extrazug auf dem Bahnhofe am Fischerufer ein, wo zum Empfange des Königs die Civil- und Militärbehörden, sowie die Kriegervereine der Stadt und Umgegend versammelt standen. Se. Majestät war begleitet von den Königlichen Prinzen und zahlreichem Gefolge, aus den Personen der Allerhöchsten Umgebung und den zur Jagd befohlenen Gästen bestehend, welche sämmtlich der Einladung des Regimentskommandeurs Folge leisteten (siehe Beilage 1).

Nach Begrüßung der Behörden und Vereine fuhr Se. Majestät mit den Prinzen und Gefolge in bereitgestellten Wagen nach dem Regimentshause, vor dessen

Digitized by Google

Portal das Offizier-Korps sich zum ehrfurchtsvollen Empfange seines obersten Kriegsherrn aufgestellt hatte.

Das Regimentshaus und der Eingang zur Kaserne waren mit Guirlanden, Fahnen und Emblemen reich geschmückt. Auch die Häuser der Straßen, welche Se. Majestät passirte, prangten in reichem Flaggenschmuck.

Nachdem der König die Vorstellung des Offizier-Korps entgegengenommen und hierbei Diejenigen, welche schon den Feldzug von 1849 im Regiment unter dem Oberbefehl des damaligen Prinzen von Preußen mitgemacht, durch ein längeres Gespräch ausgezeichnet hatte, begab Se. Majestät sich in die Kaserne, über deren Eingange bereits die vom regierenden Grafen zu Stolberg-Wernigerode gestiftete eiserne Gedächtnißtafel prangte.*)

Auf dem Kasernenhofe waren die Kompagnien im Ordonnanzanzuge angetreten. Der König spendete den Mannschaften einen gnädigen Gruß, dem ein laut schallendes „Guten Tag, Euer Majestät" antwortete.

Demnächst wurden verschiedene Räume des Kasernements, Wohnzimmer, Wirthschaftsräume u. s. w. besichtigt. Auch eine Offizierswohnung, die des Sekondlieutenants v. Dresler, nahm Se. Majestät in Augenschein.

Hierauf erfolgte die Besichtigung der Kasino-Räumlichkeiten, über deren Einrichtung und Ausstattung Se. Majestät mit den Worten „wohnlich, aber einfach, wie es sich für ein preußisches Offizier-Korps gehört", seine volle Zufriedenheit ausdrückte.

Auf einen an der Hauptwand des Speisesaales leer gebliebenen Raum deutend, äußerte Se. Majestät: „Nun, der Platz dort soll wohl für Mich sein?", und als der Regimentskommandeur sich eine ehrfurchtsvolle Antwort in bejahendem Sinne gestattete, erfolgte die Zusicherung, daß bei nächster Gelegenheit dem Offizier-Korps ein Porträt Sr. Majestät zugehen werde. Mit Blitzesschnelle verbreitete sich diese Nachricht und rief bei allen Offizieren des Regiments lebhafte Freude hervor.

Für das Dejeuner, mit welchem das Offizier-Korps Se. Majestät und die hohen Gäste bewirthen durfte, war im Speisesaal Buffet aufgestellt. Seine Majestät nahm in dem kleinen Vorderzimmer unter dem Bilde Friedrichs des Großen Platz, zu seiner Linken der Regimentskommandeur, während die Fürstlichkeiten und anderen hohen Gäste sich nach Gefallen gruppirten. Während des Mahles ergriff Oberst v. Kotze das Wort, dankte im Namen des Offizier-Korps für die demselben zu Theil gewordene Auszeichnung und brachte ein Hoch auf den geliebten Monarchen aus, in welches alle Anwesenden mit Begeisterung einstimmten. Se. Majestät erwiderte in huldvollen Worten, welche dem Regiment von Neuem die Gewißheit verschafften, daß es sich des besonderen Allerhöchsten Wohlwollens zu erfreuen habe.

Vor dem Verlassen des Regimentshauses verlieh Se. Majestät noch dem Musikmeister Bohne den Titel „Königlicher Musikdirigent".

---

*) Dieselbe enthielt in goldenen Buchstaben die Namen aller Schlachten, Gefechte und Belagerungen, an denen das Regiment bisher theilgenommen hatte.

Digitized by Google

Für den König und die hohen Gäste war im „Ravelin" der Kaffee servirt. Da nach Besichtigung der dortigen Gartenanlagen die festgesetzte Aufenthaltszeit bereits überschritten war, befahl Se. Majestät die Fortsetzung der Fahrt über Wolmirstedt nach Letzlingen.

Der König richtete an den Ihn zum Wagen geleitenden Regimentskommandeur einige gnädige Abschiedsworte, worauf Letzterer nochmals den ehrfurchtsvollen Dank des Offizier-Korps für die ihm widerfahrene Auszeichnung zum Ausdruck brachte.

Der Besuch Sr. Majestät hatte etwa zwei Stunden gewährt. Das Offizier-Korps blieb aber noch bis zum späten Abend beisammen und feierte in der Erinnerung die durchlebten Stunden noch ein Mal. Zum bleibenden Gedächtniß des seltenen Festes hatte Oberst v. Kotze bei Sr. Majestät, den Fürstlichkeiten und anderen hohen Gästen um Eintragung ihrer Namen in das Regimentsalbum gebeten. Demselben wurde durch diese Autographensammlung,*) an deren Spitze in festen Zügen das „Wilhelm, Rex" stand, eine neue erhöhte Bedeutung verliehen.

Bezüglich des bisher noch nicht erwähnten Gartens sei hervorgehoben, daß Oberst v. Kotze dem Regiment die Erlaubniß zur Anlegung eines solchen in der Tenaille Mark, nördlich der Kaserne, erwirkt hatte. Im Laufe des Sommers waren bereits die Planirungsarbeiten vorgenommen, Wege abgesteckt und ein geschmackvoller Pavillon nebst Gewächshaus errichtet. Das Interesse und künstlerische Verständniß des Kommandeurs für derartige Schöpfungen kam hier zur vollen Entfaltung, und als im Herbst die Rasenflächen angesät, Bäume und Sträucher gepflanzt waren, konnte man vorhersehen, daß die neue Anlage sich in vortheilhaftester Weise entwickeln werde. Schon nach kurzem Bestehen wurde der Garten zum bevorzugten Lieblingsaufenthalt des Offizier-Korps, welches dem Schöpfer desselben stets dankbare Erinnerung bewahrt.

---

*) Auf dem ersten Blatt des Albums befindlich.

Digitized by Google

II. Abschnitt.

Der Feldzug von 1866.

1. Die Ursache des Krieges. Mobilmachung. Von Magdeburg bis Spremberg.

Der Feldzug des Jahres 1864 hatte in dem Frieden zu Wien seinen Abschluß gefunden. Durch denselben waren Preußen und Oesterreich in den gemeinsamen Besitz der Herzogthümer Schleswig-Holstein und Lauenburg gelangt; dieser Zustand hatte jedoch im Laufe der Zeit verschiedene Mißhelligkeiten zwischen beiden Staaten entstehen lassen, welche durch den Gasteiner Vertrag vom August 1865 nur vorübergehend beseitigt wurden.

Die endgültige Entscheidung über die Zukunft der Herzogthümer erschien äußerst schwierig, da Oesterreich den für sich selbst werthlosen Besitz nicht in preußische Hände gelangen lassen wollte, sondern dahin strebte, seine Rechte womöglich an einen Dritten zu übertragen, wogegen Preußens Interessen dem Entstehen eines neuen Kleinstaates an seinen Grenzen durchaus entgegenliefen.

Da Preußen das berechtigte Streben nach der Führerschaft der deutschen Stämme weder aufgeben konnte noch wollte, war der Streit um die Herzogthümer nur die äußere Veranlassung zur Lösung der gewichtigen Frage, wer für die Zukunft die Leitung der deutschen Angelegenheiten zu übernehmen habe, ob Preußen oder Oesterreich.

In den ersten Monaten des Jahres 1866 suchte Oesterreich durch die Aussicht auf Entscheidung der schleswig-holsteinschen Angelegenheit seitens des Bundestages die Kleinstaaten auf seine Seite zu bringen; gleichzeitig fanden Zusammenziehungen von Truppen in Böhmen und Mähren statt. Gegen ein so bedrohliches Verhalten mußten in Preußen Vorsichtsmaßregeln getroffen werden; in Schlesien und Sachsen wurden einzelne Festungen armirt, mehrere Artillerie-Regimenter augmentirten ihren Etat an Mannschaften und Pferden auf die Kriegsstärke, und die Infanterie der in den Grenzdistrikten stehenden Divisionen nahm den erhöhten Friedensetat von 686 Köpfen per Bataillon an.

Das Regiment zog demzufolge am 5. April 440 Dispositionsurlauber und Reservisten ein.

Digitized by Google

Wenige Tage später wurde Oberst v. Kotze durch seine Ernennung zum Kommandeur der 12. Infanterie-Brigade dem Regiment entrissen. Sein Nachfolger, Oberstlieutenant Frhr. v. Medem vom 1. Garde-Regiment zu Fuß, traf noch im Laufe des Monats in Magdeburg ein.

Mittlerweile war der Austausch diplomatischer Noten zwischen den Kabinetten von Berlin und Wien fortgesetzt worden, hatte aber zu keinem Resultat geführt, so daß, entsprechend den Rüstungen Oesterreichs, die Kriegsvorbereitungen in Preußen ebenfalls weitergeführt wurden. Eine Allerhöchste Kabinets-Ordre vom 3. Mai befahl die Kriegsbereitschaft mehrerer Armee-Korps, unter denen sich auch das vierte befand; durch eine weitere Allerhöchste Ordre vom 5. Mai wurde für dasselbe die Mobilmachung ausgesprochen, und bis zum 12. war Preußens ganze Waffenmacht zu den Fahnen berufen.

Wenn sich auch die politischen Gestaltungen, welche aus der gegenwärtigen Situation hervorgehen konnten, der Beurtheilung des Einzelnen entzogen, so erschien doch die Aufbietung der gesammten Wehrkraft des Volkes als ein untrüglicher Vorbote kommender Kriegsereignisse, und wenn auch die Hoffnungen des Regiments, zu neuen Waffenthaten berufen zu werden, bereits dreimal, 1859, 1862 und 1864, gescheitert waren, so hatte man jetzt ein abermaliges Fehlschlagen dieser Hoffnungen wohl kaum zu befürchten. Mit Jubel war deshalb das Eintreffen der Mobilmachungs-Ordre begrüßt worden; mit fieberhaftem Eifer ging man an ihre Ausführung.

Der 6. Mai war der erste Mobilmachungstag. Die Kommandos zur Abholung der Augmentationsmannschaften waren bereits am 4. Mai, bei Ausspruch der Kriegsbereitschaft, nach den Stabsquartieren der Landwehr-Bataillone Stendal, Burg und Neuhaldensleben in Bewegung gesetzt worden. Die zunächst vorzunehmenden Mobilmachungsarbeiten bestanden demgemäß in Empfangnahme der Augmentationswaffen und Kriegschargirung, Einrichtung der Kriegskammern u. s. w.

Am 11. Mai trafen die Augmentationsmannschaften in Magdeburg ein. Wohl lag auf vielen Gesichtern noch der Schmerz der soeben überstandenen Trennung von Weib und Kind, einer Trennung, welche vielleicht zum Nimmerwiedersehen führte; aber in noch höherem Grade kam das Bewußtsein zur Geltung, daß der bevorstehende Kampf

„für König und Vaterland"

auf des Königs Befehl, für des Vaterlandes Größe und Wohlfahrt geführt werden müsse. Das Bewußtsein, daß man mit vollem Vertrauen in die eigene Kraft und Tüchtigkeit jedem Feinde entgegentreten könne, sprach sich nicht nur in Haltung und Mienen der Leute, sondern auch in dem erhöhten Selbstgefühl aus, mit welchem sie des Königs Rock von Neuem anlegten. Dem alten Ehrenkleide, welches man im Frieden mit Stolz getragen, wollte man auch unter allen Verhältnissen des kommenden Krieges Ehre machen, das war der Vorsatz, mit welchem die alten Mannschaften des Regiments zu ihrer Fahne eilten, und für seine Festigkeit geben die nachfolgenden Schilderungen ein sprechendes Zeugniß.

Durch die Einstellung der Reserven erreichten die mobilen Bataillone die vorgeschriebene Stärke von 1002, das Ersatz-Bataillon die von 420 Mann. Am

Digitized by Google

12. Mai war das Regiment im Besitz der erforderlichen Reit- und Wagenpferde; die Trainsoldaten trafen jedoch erst einige Tage später ein.

Durch die Veröffentlichung der Kriegs-Rangliste für das mobile Regiment und das Ersatz-Bataillon (siehe Beilage 3), welche mehrere Offiziere der Linie zum Zurückbleiben in der Garnison verurtheilte, wurde mancher Traum von künftigen Lorbeeren zerstört. Ist es doch für den Berufs-Soldaten ein bitterer Schmerz, daheim bleiben zu müssen, wenn der König zu den Waffen ruft und glücklichere Kameraden auf das Feld der Ehre hinausziehen! Aber die gebieterische Nothwendigkeit verlangte ihr Recht, und das Pflichtbewußtsein mußte über den Schicksalsschlag hinweghelfen. Schließlich konnten die Zurückbleibenden sich auch mit dem Gedanken trösten, daß sie ja nur vorläufig, keineswegs aber endgültig von der Theilnahme an den Kriegsereignissen ausgeschlossen seien.

Am 14. Abends war die Mobilmachung soweit beendet, daß die Bataillone an den beiden folgenden Vormittagen bereits kriegsmäßig im Feuer exerziren bezw. einen Uebungsmarsch machen konnten.

Durch Allerhöchste Kabinets-Ordre vom 14. war die Konzentration der gesammten preußischen Kriegsmacht in vier Armeen befohlen worden, von denen die I., II. und Elb-Armee, d. h. die überwiegende Mehrzahl der Truppen, an den Grenzen der Provinzen Schlesien, Brandenburg und Sachsen zu versammeln waren. Zur I. Armee, welche unter dem Oberbefehl Sr. Königlichen Hoheit des Prinzen Friedrich Karl die Gegend zwischen Torgau und Kottbus als Konzentrationsrayon angewiesen erhielt, sollten die Truppen des 2., 3. und 4. Armee-Korps treten.

Am 16. traf die Nachricht ein, daß das Regiment am 18. die Eisenbahnfahrt nach dem Konzentrationsrayon auszuführen habe. Mit Rücksicht hierauf fand am Vormittag des 17. eine Parade des ganzen Regiments auf dem Domplatze vor dem General der Infanterie v. Schack statt. Se. Excellenz verblieb als Militärgouverneur der Provinz Sachsen in Magdeburg und benutzte diese Gelegenheit nicht nur zur Prüfung des Zustandes, in welchem das Regiment ausrücken wollte, sondern auch um Offizieren und Soldaten ein herzliches Lebewohl zuzurufen.

„Ich erwarte", so lautete der Schluß der Abschiedsrede des Generals, „daß das 1. Magdeburgische Regiment, das erste des 4. Armee-Korps, seinem Korps Ehre machen wird."

Diese Scheideworte des langjährigen, allverehrten Führers, des Veteranen der Freiheitskriege, nahm das Regiment als unvergeßliche Mahnung mit sich auf den Pfad voll Blut und Lorbeeren, welchen es demnächst betreten sollte.

Am 18. Mai, 4½ Uhr Morgens, verließen der Regimentsstab und das 1. Bataillon die Garnison, um 6½ Uhr folgte das 2. und um 7 Uhr Abends das Füsilier-Bataillon. Die Ausrückestärke des Regiments betrug 68 Offiziere, 5 Aerzte, 3 Zahlmeister, 3 Büchsenmacher, 3077 Unteroffiziere und Gemeine.

Eine zahlreiche Menschenmenge, aus Personen aller Stände bestehend, geleitete die Abfahrenden nach dem Buckauer Bahnhofe und gab ihnen ihre Segenswünsche auf den Weg. Es zeigte sich bei dieser Gelegenheit recht deutlich, wie innig das Regiment mit der Civilbevölkerung seiner langjährigen Garnison ver-

Digitized by Google

wachsen, wie mannigfach die Beziehungen zwischen beiden Theilen waren, trotzdem doch nur eine verhältnißmäßig kleine Zahl von Magdeburgern sich in seinen Reihen befand.

Die Eisenbahnfahrt aller drei Bataillone ging bis Herzberg. Dort wurden die Musketiere noch am Nachmittag des 18., die Füsiliere am 19. früh ausgeschifft und erreichten mittelst eines kleinen Fußmarsches die aus nachstehender Tabelle ersichtlichen Kantonnements:

Regimentsstab: Uebigau.

1. Bataillon: Stab, $^2/_3$ 1., $^2/_3$ 2. Kompagnie, 3. und 4. Kompagnie } Uebigau.
$^1/_3$ 1. Kompagnie Bomsdorf.
$^1/_3$ 2. " München.

2. Bataillon: Stab und 8. Kompagnie Falkenberg.
5. Kompagnie Groß und Klein Rösen.
6. " Beyern.
7. " Schmerkendorf und Grassau.

Füsilier-Bataillon: Stab und $^1/_2$ 11. Kompagnie Wiederau.
$^1/_2$ 11. Kompagnie Drasdo.
9. " Buckowien und Priesen.
10. " Langenauendorf und Nexdorf.
12. " Neudorf und Bahnsdorf.

Der Brigadestab lag in Wahrenbrück, der Divisionsstab in Liebenwerda.

Die Umgegend von Herzberg und Uebigau erfreute sich weder landschaftlicher Reize, noch konnte sie in Bezug auf Wohlhabenheit mit der Provinz Sachsen verglichen werden; dafür aber kam auch hier die Bevölkerung ihrer Einquartierung mit offenen Herzen entgegen, und wohl überall erhielten die Mannschaften zu der einförmigen Naturalverpflegung Zugaben ihrer Wirthe in einer oder der andern Form.

Am 20. und 21., den beiden Pfingstfeiertagen, fand Gottesdienst in den verschiedenen Kantonnements statt.

Seitens der Division war angeordnet worden, daß die Kantonnements als im Kriegszustande befindlich anzusehen seien. Aller Orten wurden deshalb an den der Grenze zugekehrten Ausgängen starke Ortswachen ausgesetzt, welche untereinander Patrouillenverbindung zu halten hatten. Marsch- und Gefechtsübungen sollten dazu dienen, die Kriegstüchtigkeit der Truppen und die Sicherheit der Führer in der Leitung kriegsstarker Abtheilungen zu erhöhen. In Rücksicht auf ersteren Gesichtspunkt waren alle Uebungen unter Mitnahme der Fahrzeuge und Handpferde sowie in feldmarschmäßigem Anzuge auszuführen; auch durften sie nicht in der Nähe der Kantonnements stattfinden, damit den des Marschirens ungewohnten Augmentationsmannschaften Gelegenheit gegeben werde, sich an die bevorstehenden Strapazen zu gewöhnen. Endlich sollten möglichst häufig Alarmirungen stattfinden, um jederzeit der schnellen Gefechtsbereitschaft der Truppen sicher zu sein.

Digitized by Google

Mit Rücksicht auf vorstehende Gesichtspunkte wurde schon am Morgen des 22. die Brigade alarmirt und sammelte sich bei Winkel, um von dort aus einen längeren Uebungsmarsch anzutreten. Der Dienstbetrieb in den folgenden Tagen verlief dementsprechend; Marsch- und Gefechtsübungen der Bataillone wechselten mit solchen im Regimentsverbande, und die von Tag zu Tag steigenden Anforderungen an die Leistungsfähigkeit der Truppen wurden durch die außergewöhnlich große Hitze noch wesentlich erschwert. Dabei war aber, Dank der guten Verpflegung, der Gesundheitszustand ein vortrefflicher — das Regiment hatte am 1. Juni nur 27 Lazarethkranke.

Am folgenden Tage nahm die Hitze so erheblich zu, daß mehrere Leute an Sonnenstich bezw. Hitzschlag bedenklich erkrankten, trotzdem alle nothwendigen Vorsichtsmaßregeln getroffen waren und speziell in Gemäßheit der neuerlassenen hygienischen Vorschriften den Leuten während des Marsches wiederholt Gelegenheit gegeben wurde, Wasser zu trinken. Da am 3. und 4. die Hitze unvermindert andauerte, wurden an beiden Tagen keinerlei Uebungen vorgenommen.

Am 5. Juni begann die 7. Division im Verein mit den anderen Truppentheilen der I. Armee den Linksabmarsch in der Richtung auf Hoyerswerda, um der in Schlesien stehenden II. Armee näher zu sein, falls dieselbe plötzlich von den österreichischen Hauptkräften bedroht werden sollte.

In vier durch Staub und Hitze äußerst anstrengenden Märschen erreichte das Regiment auf dem Wege über Dobrilugk und Sornau seinen neuen Bestimmungsort Spremberg, ohne einen einzigen Fußkranken oder Maroden unterwegs zurückgelassen zu haben. Die vorangegangenen Uebungen hatten in dieser Hinsicht treffliche Dienste geleistet.

Der 9. und 10. Juni verblieben zur Disposition der Kompagnien; an letzterem Tage war Gottesdienst in Spremberg, wo außer unserm Regiment noch die Mehrzahl der anderen Truppentheile der Division Quartier bezogen hatte.

Spremberg zeigte sich als eine freundliche Fabrikstadt, in welcher trotz der Ueberfüllung Offiziere und Mannschaften gut untergebracht waren. Auf dem großen Marktplatze der Stadt konzertirten allabendlich die Musikkorps; vor den Thüren der zahlreichen Gasthäuser saßen in langen Reihen die Offiziere der verschiedenen Stäbe und Truppentheile im eifrigen Meinungsaustausch hinsichtlich der zu erwartenden Ereignisse, während in der Mitte des Platzes Musketier und Füsilier, Artillerist und Kavallerist den weiblichen Theil der Stadtbevölkerung bewunderten.

Am 11. Juni hatte die Division bei Heinrichsfelde Parade vor Sr. Königlichen Hoheit dem Prinzen Friedrich Karl. Der ruhmgekrönte Sieger von Düppel und Alsen, dessen Name im ganzen Volke von Mund zu Mund ging, bedurfte nur des Erscheinens vor der Front der Truppen und einiger kurzer Kernworte, um sofort die Herzen aller Soldaten für sich einzunehmen und ihnen festes Vertrauen in die obere Führung einzuflößen.

„Wir werden einen achtungswerthen, tapferen Gegner zu bekämpfen haben", sagte der Prinz in seiner Ansprache an das Offizier-Korps, „aber noch immer, wenn er uns gegenüberstand, haben wir ihn geschlagen". Und auch diesmal sollten die

Digitized by Google

Thaten der Armee nicht hinter der Siegeszuversicht ihres fürstlichen Führers zurückbleiben!

Die an Schlesiens Grenzen zusammengezogene II. Armee wurde von Seiner Königlichen Hoheit dem Kronprinzen befehligt. Als echter Sprosse des Heldenstammes der Hohenzollern ließ sich Se. Königliche Hoheit durch das Gebot der Pflicht bei der Armee zurückhalten, obgleich daheim der Tod ihm ein geliebtes Kind zu entreißen drohte — welch' erhabenes Beispiel für Jung und Alt, Hoch und Niedrig!

Die Brüder und Vettern Sr. Majestät hatten ebenfalls die ihnen an der Spitze der Armee gebührenden Plätze eingenommen; auch die Söhne Sr. Königlichen Hoheit, unsers erhabenen Regimentschefs, standen in Reih und Glied ihrer Truppentheile, der jüngste von ihnen, Prinz Anton, als Zugführer im 1. Garde-Regiment zu Fuß. Fürst Karl Anton verblieb für seine Person in der Stellung als Militärgouverneur der Provinzen Rheinland und Westfalen, welche unter den obwaltenden Verhältnissen, wo zum aktiven Schutze dieser Provinzen nur eine geringe Truppenzahl verfügbar war, eine besonders hohe Bedeutung hatte.

Wie schon erwähnt, bestand die I. Armee aus dem 2. Armee-Korps, der 5., 6., 7. und 8. Infanterie-Division, für welche der bisherige Korpsverband aufgehoben war, einem Kavallerie-Korps unter Befehl Sr. Königlichen Hoheit des Prinzen Albrecht und der Armee-Artillerie-Reserve. Die hier besonders in Frage kommende Ordre de bataille der 7. Division ergiebt sich aus Beilage 4. Hiernach war der Platz des Regiments im Gros der Division, welche ihrerseits beim Beginn der Feindseligkeiten die Avantgarde der Armee bilden sollte.

Se. Königliche Hoheit der Prinz Friedrich Karl hatte für die unter seine Befehle gestellten Truppen „Einige Winke" zusammenstellen lassen. Gegenüber der von den Oesterreichern nach den Erfahrungen des italienischen Feldzuges adoptirten Stoßtaktik empfahl der Prinz für alle Defensivgefechte, den Kampf „wie Wellington zu beginnen und wie Blücher zu vollenden". Neben anderen werthvollen Bemerkungen für jede der drei Waffen enthielten die „Winke" noch einen Hinweis auf die Gewohnheit der Oesterreicher, häufig Parlamentäre zu schicken. „Wenn die Oesterreicher unterhandeln wollen, ist für uns meistens die Gelegenheit zum Handeln gekommen", sagte der Prinz, dem die Eigenart unserer Bundesgenossen von 1864 genau bekannt war. Ferner bestimmte er, daß innerhalb der Kompagnien jedem Einzelnen gestattet werden solle, sich seinen Platz in Reih und Glied neben etwaigen Freunden oder Verwandten auszuwählen. Es war dies eine Maßregel, welche dem inneren Halt der Truppe nur förderlich sein konnte und von den Mannschaften freudig begrüßt wurde. Endlich gewährte der Prinz noch verschiedene Erleichterungen als z. B.: Stehenlassen der Bärte in beliebiger Form, Rauchen auf Doppelposten, Tragen des Gewehrs am Riemen während des Marsches ꝛc.

Bei allen bisherigen Uebungen hatten die Bataillone stets mit Pionier-Sektionen an der Tete marschiren müssen. Desgleichen mußte überall ein besonderer Zug zu 1 Offizier, 2 Unteroffizieren, 24 Mann formirt und für seine spezielle Aufgabe, Partikularbedeckung der Artillerie, entsprechend vorgeübt werden.

Digitized by Google

Durch Allerhöchste Kabinets-Ordre vom 7. Juni waren, um die Offiziere aller Waffen und Grade für feindliche Scharfschützen weniger leicht erkennbar zu machen, die „Feld-Achselstücke" als Gradabzeichen an Stelle der Epaulettes eingeführt worden.

Preußens gesammte Rüstungen hatten lediglich den Charakter der Abwehr getragen. Dem friedliebenden Sinne König Wilhelms widerstrebte es, den Krieg zu beginnen, so lange noch Hoffnung auf friedliche Lösung der schwebenden Differenzen vorhanden war. Seit Mitte Mai hatten sich aber die Wetterwolken am politischen Himmel derart zusammengeballt, daß der Ausbruch des Kriegsungewitters unvermeidlich erschien.

Der von den Großmächten unternommene Vermittelungsversuch scheiterte an dem Verhalten Oesterreichs, welches nur unter Bedingungen, die für Preußen unannehmbar waren, sich auf Verhandlungen einlassen wollte.

Oesterreichs einseitige Ausübung der mit Preußen gemeinsamen Hoheitsrechte über die Herzogthümer, die Einberufung der holsteinischen Stände, veranlaßte den Einmarsch preußischer Truppen in Holstein. Damit schien der Streit aus dem Gebiet der Verhandlungen auf das der Thatsachen übertragen zu sein; jedoch fand noch kein Zusammenstoß statt, da die österreichischen Truppen ihre Stellung in Holstein freiwillig räumten.

Auf Grund dieser Vorgänge beantragte aber Oesterreich die Mobilmachung sämmtlicher deutschen Bundeskontingente gegen Preußen und wußte für diesen Antrag am 14. Juni die Zustimmung des Bundestages zu erlangen. Preußens Versuche, die in seinem Machtbereich liegenden österreichisch gesinnten Staaten zur Annahme von Gegenvorschlägen zu bewegen, scheiterten, so daß am 15. an Hannover, Sachsen und Kurhessen der Krieg erklärt wurde.

Die I. Armee hatte inzwischen am 14. Juni den Linksabmarsch zur Annäherung an die II. Armee wieder aufgenommen, da Letztere in Rücksicht auf die Gruppirung der österreichischen Hauptkräfte um Olmütz nach der Gegend zwischen Schweidnitz und Neiße abgerückt war.

Die 7. Division sollte demzufolge die Gegend von Greiffenberg erreichen (siehe Skizze I).

Das Regiment kam am 14. mit dem Stabe und den Musketier-Bataillonen nach Muskau, mit dem Füsilier-Bataillon in die zunächstgelegenen Dörfer. Am 15. wurde der Marsch nach Rothenburg und Horka fortgesetzt.

Als am Morgen des 16. die Kompagnien und Bataillone noch auf dem Marsch nach dem Rendezvousplatze begriffen waren, kam die Nachricht von der gegen Sachsen erlassenen Kriegserklärung und der Befehl zum Aufgeben der bisherigen Marschrichtung, um demnächst die sächsische Grenze zu überschreiten.

Im Laufe des 16. erreichte die 8. Division die sächsische Grenzstadt Löbau, während die 7. in der Umgegend von Reichenbach noch auf preußischem Gebiet verblieb.

Das Regiment lag mit dem Stabe und 1. Bataillon in letztgenannter Stadt, mit den beiden anderen in ihrer Umgebung (II. Gersdorf und Markersdorf,

Digitized by Google

F Friedersdorf und Paulsdorf). Es verweilte in diesen Quartieren während des folgenden Tages und überschritt die sächsische Grenze erst am 18. Juni, dem Jahrestage der Schlachten von Fehrbellin und Belle-Alliance.

2. Von der Grenze zur Iser.

Um vor dem Ueberschreiten der österreichischen Grenze das Herankommen der Elb-Armee, welche von Norden her in das Königreich Sachsen eindrang, abzuwarten, verblieb die I. Armee vorläufig noch in ihren Stellungen und bewerkstelligte während der nächsten Tage nur die engere Zusammenziehung einzelner Truppenkörper. Es belegten deshalb am 18. der Regimentsstab mit den Füsilieren und der 6. Kompagnie Schönau, der Rest des 2. Bataillons Bertsdorf und das 1. Bataillon Friedersdorf.

Der Marsch der einzelnen Abtheilungen nach diesen Kantonnements wurde durch den Befehl zur Konzentration bei Bertsdorf unterbrochen, da die Annäherung feindlicher Truppen gemeldet worden war; diese Meldung erwies sich aber bald als unrichtig, so daß die Bataillone gegen Mittag wieder abrücken konnten.

Zur Sicherung ihrer Kantonnements setzte die Division in der Linie Hutberg—Dittersbach—Ostritz Vorposten aus; jede Brigade stellte hierzu abwechselnd ein Bataillon. Vom Regiment bezogen die Füsiliere am 19., das 2. Bataillon am 21. die Vorposten. Auf dem rechten Flügel war die Verbindung mit der bei Löbau stehenden 8. Division gewonnen worden.

Wenn auch noch kein Feind sichtbar gewesen war, befand man sich doch thatsächlich bereits im Kriegszustande; die Doppelposten standen deshalb mit geladenen Gewehren, und der ganze Vorpostendienst wurde mit noch größerer Strammheit und Sorgfalt betrieben als sonst.

Soutien und Gros der Vorposten wurden zu wiederholten Malen durch falsche Meldungen über das Anrücken der Sachsen und Oesterreicher alarmirt.

Die sächsische Bevölkerung verhielt sich unseren Truppen gegenüber im Allgemeinen durchaus nicht feindlich, ja hier und dort entstanden nahezu freundschaftliche Beziehungen zwischen den Quartierwirthen und ihren ungebetenen Gästen.

Am Morgen des 22. hatte das 2. Bataillon, nachdem es durch das 2. Bataillon Regiments Nr. 66 von den Vorposten abgelöst war, den Rückmarsch in sein Kantonnement angetreten. Kaum dort eingetroffen, erhielt es den Befehl zum Aufbruch nach Sächsisch-Friedersdorf, in dessen Umgegend die Division noch im Laufe des Tages konzentrirt werden sollte, um am nächsten Morgen die böhmische Grenze zu überschreiten. Der Marsch dorthin gestaltete sich infolge der überaus drückenden Hitze zu einer großen Anstrengung, und mehrere Leute, welche während der Nacht Posten gestanden hatten, blieben zurück. Erst mit Beginn der Nacht trafen die einzelnen Bataillone in und bei Friedersdorf ein.

Digitized by Google

Vom Feinde fehlten gegenwärtig immer noch genauere Nachrichten. Man wußte nur, daß die sächsischen Truppen ohne einen Widerstandsversuch ihr Land geräumt und sich im nordöstlichen Böhmen mit dem 1. österreichischen Korps unter Clam-Gallas vereinigt hatten, während die österreichische Hauptmacht im Marsch von Olmütz nach der oberen Elbe begriffen war.

Am Morgen des 23. sollte die 7. Division als Avantgarde der I. Armee die österreichische Grenze in zwei Kolonnen überschreiten. Das Regiment sammelte sich demgemäß zwischen 5 und 6 Uhr bei Friedersdorf und marschirte nach Lubtin, dem Rendezvousplatze der 13. Brigade. Hier wurde bis 8 Uhr geruht, da auf Befehl des Prinzen Friedrich Karl das österreichische Gebiet nicht vor dieser Zeit betreten werden sollte. Den Mannschaften wurde während des Rendezvous ein Armee-Befehl bekannt gemacht, in welchem der Prinz den Beginn des Krieges gegen Oesterreich und dessen Bundesgenossen verkündete und in markigen Worten die Truppen ermahnte, mit festem Gottvertrauen und unerschütterlichem Mannesmuth drauflos zu gehen.

Punkt 8 Uhr ertönte das Kommando „An die Gewehre!", und lautlos, wie die Disziplin verlangte, aber mit freudig glänzenden Gesichtern eilte Alles zu den Waffen. Jetzt waren die Würfel gefallen, sagte sich Jeder; jetzt ging es vorwärts gegen den Feind, der in stolzer Ueberhebung schon vom siegreichen Einzuge in unsere Hauptstadt gesprochen, vorwärts auf dem Wege, den die Heldenschaaren des Großen Königs so oft betreten hatten!!

Ein feiner, nebelartiger Regen verhinderte die Fernsicht, so daß die schwarzgelben Grenzpfähle am „Mauthschranken" erst im letzten Augenblick in Sicht kamen. Mit schallendem Hurrah wurden sie von jedem vorüberziehenden Truppentheil begrüßt.

Die 13. Brigade sollte über Grafenstein auf Weißkirchen vormarschiren. Ihre Avantgarde bildete unser Füsilier-Bataillon mit zwei Zügen Husaren und einem Zuge der 1. 6pfündigen Batterie.

In Grafenstein passirte man das hochgelegene, imposante Schloß des Grafen Clam-Gallas. Feindliche Husaren, welche sich an den Eingängen des Ortes gezeigt hatten, waren in südlicher Richtung ausgewichen, hatten jedoch zwei Mann in den Händen unserer Grünen zurücklassen müssen.

Jenseits Grafenstein begegnete der erste Adjutant des Prinzen Friedrich Karl, Major v. Rauch, den Marschkolonnen. Derselbe hatte bei Reichenberg den österreichischen Vorposten Anzeige überbracht, daß die preußischen Truppen Befehl zur Eröffnung der Feindseligkeiten erhalten hätten. Nach seinen Wahrnehmungen standen in jener Gegend nur schwächere feindliche Abtheilungen, so daß die Annahme, Clam-Gallas befinde sich mit den Hauptkräften seines Korps immer noch bei Münchengrätz, fast zur Gewißheit wurde.

Gegen Mittag erreichte die Avantgarde Weißkirchen. Hier wurden Alarmquartiere bezogen, zu deren Sicherung die 1. Kompagnie unter Hauptmann v. Westernhagen II. eine Vorpostenstellung bei Frauenberg einnahm. Die Verpflegung geschah zum ersten Male durch Requisitionen; da diese aber bei der großen Zahl der in Weißkirchen zusammengedrängten Truppen nicht das gewünschte Resultat

Digitized by Google

lieferten und die eiserne Portion lediglich aus Zwieback bestand, mußte man an diesem und mehreren folgenden Tagen mit dem Nothdürftigsten zufrieden sein.

Zur Aufklärung des weiteren Vorterrains hatte Hauptmann v. Westernhagen II. zwei Rekognoszirungs-Patrouillen unter den Lieutenants v. Schierstedt und v. Sanden entsandt. Letzterer sollte gleichzeitig die Verbindung mit der 8. Division aufsuchen; zu diesem Zweck war ihm ein ortskundiger Führer beigegeben worden, der in dem unwegsamen, stark bewaldeten Gebirgsterrain, welches Lieutenant v. Sanden mit seinem Halbzuge zu passiren hatte, wiederholt den Versuch machte, die verhaßten Preußen irre zu führen. Durch die Drohung, ihn erschießen zu lassen, wurde er zwar gezwungen, den richtigen Weg wieder aufzusuchen; jedoch verging darüber so viel Zeit, daß Lieutenant v. Sanden erst gegen 11 Uhr Nachts bei den Vorposten der 8. Division, dem 4. Jäger-Bataillon, eintraf. Nach kurzer Rast wurde der Rückmarsch angetreten, und ungefähr um 2 Uhr erreichte der erschöpfte Trupp das Biwak der Kompagnie, ohne vom Feinde etwas bemerkt zu haben.

Die Patrouille unter Lieutenant v. Schierstedt hatte von den Oesterreichern auch nichts Anderes gesehen als vereinzelte Husarentrupps; doch hielt Major Pauke die Sicherung durch nur eine Kompagnie während der Nacht in Anbetracht des sehr coupirten Terrains nicht für ausreichend. Die drei anderen Kompagnien des Bataillons mußten deshalb gegen Abend ebenfalls auf Vorposten ziehen. Die Möglichkeit der Aufstellung einer zusammenhängenden Postenlinie auf der zu deckenden Strecke war durch die Terrainverhältnisse ausgeschlossen; man begnügte sich also mit der Besetzung aller feindwärts führenden Straßen durch Feldwachen und der Aussendung zahlreicher Patrouillen. Nach links wurde die Verbindung mit der bei Kratzau eingetroffenen 14. Brigade hergestellt.

Schon beim Aussetzen der Vorposten war starker Regen gefallen, der die Leute bis auf die Haut durchnäßt hatte. Mit Beginn der Dunkelheit wurde das Wetter noch unfreundlicher und entwickelte sich während der Nacht zu einem förmlichen Wolkenbruch, welcher das Sitzen oder gar Liegen auf dem durchweichten Boden unmöglich machte. Auch am nächsten Morgen wollte der Himmel keine andere Färbung annehmen, so daß die aus dem Quartier kommenden Bataillone bald ebenso durchnäßt waren wie die Vorposten.

Am 24. vereinigte sich die Division bei Kratzau und setzte in der durch die spezielle Ordre de bataille bestimmten Formation den Marsch auf Reichenberg fort.

Man erwartete allgemein, bei diesem Orte auf ernsteren Widerstand zu stoßen, da Reichenberg nicht nur durch seine Größe und Wohlhabenheit, sondern auch als Knotenpunkt der von Prag resp. Josephstadt kommenden Straßen gewisse Bedeutung hatte. Allein die österreichische Kavallerie war in der Nacht auf Turnau ausgewichen, und ohne Schuß rückte unsere Avantgarde in die Stadt ein; ruhig und friedlich, wie beim Manöver, folgten ihr die Bataillone des Gros. In den Straßen bewegten sich zahlreiche Neugierige, und die Fenster aller Häuser, an denen unsere Truppen vorüberkamen, waren dicht mit Schaulustigen besetzt; nur die geschlossenen Läden erinnerten daran, daß man sich in einer feindlichen Stadt befand,

Digitized by Google

und auch dieser Umstand war wohl mehr dem Sonntage, als der Furcht vor Gewaltthätigkeiten zuzuschreiben.

Das Regiment setzte in der Hauptstraße die Gewehre zusammen und durfte so lange ruhen, bis die durch Reichenberg marschirenden Theile der 6. Division die Stadt passirt hatten. Während dieser Zeit gelang es unseren Leuten, sich von umherstehenden Einwohnern aus den nächstgelegenen Läden Wein, Brot, Tabak u. s. w. besorgen zu lassen und damit den leergewordenen Brotbeutel zu füllen.

Gegen Mittag traf Prinz Friedrich Karl in Reichenberg ein. An den Kolonnen entlang reitend, wurde er von jedem Bataillon mit schallendem Hurrah empfangen und spendete jedem gnädige Worte der Begrüßung.

Bald nach 12 Uhr kam der Befehl zum Beziehen von Quartieren in den Dörfern der Umgegend; der Regimentsstab mit dem 1. und Füsilier-Bataillon sollte nach Maffersdorf, das 2. Bataillon nach Kunnersdorf kommen. Schnell wurden nun die Fouriere in Bewegung gesetzt, und nach Verlauf einer halben Stunde folgten ihnen die Kolonnen.

Als das 1. und Füsilier-Bataillon vor Maffersdorf im Begriff standen, die Mannschaften in die Quartiere zu entlassen, ertönte plötzlich das Alarmsignal. Es galt, eine Rekognoszirung nach Westen zu unternehmen, um über den Grund der Meldung von einem bei Rochlitz und Langenbrück entstehenden Gefecht Aufklärung zu verschaffen. Beide Bataillone traten deshalb unter Führung des Regimentskommandeurs den Vormarsch auf Rochlitz an. Dort hatte in der That ebenso wie bei Langenbrück ein kurzes Gefecht zwischen Truppentheilen der 8. Division, welche in genannten Ortschaften Quartiere beziehen sollten, und mehreren Schwadronen Liechtenstein-Husaren stattgefunden, jedoch längst sein Ende erreicht, als unsere Avantgarden-Kompagnie, die 2., in der Nähe des Dorfes eintraf. Nichtsdestoweniger blieben beide Bataillone so lange abwartend stehen, bis unsere aufklärende Kavallerie die Meldung brachte, daß außer jenen Schwadronen weit und breit keine feindlichen Truppen sichtbar wären; erst um 5 Uhr Nachmittags trafen sie wieder in Maffersdorf ein. Auch hier bot die Verpflegung durch Requisition Schwierigkeiten, so daß man abermals zu der eisernen Portion greifen mußte.

In Rücksicht auf das Erscheinen der österreichischen Kavallerie mußte die 9. Kompagnie vorwärts des Dorfes eine Vorpostenstellung einnehmen. Sie wurde am nächsten Morgen durch die 11. und diese gegen Mittag durch die 3. Kompagnie abgelöst.

Wie aus dieser Angabe schon hervorgeht, war am 25. Ruhetag, da die I. Armee abwarten sollte, bis die Elb-Armee, welche am 23. erst die Gegend von Rumburg erreicht hatte, näher herangekommen wäre. Zur Verpflegung für diesen Tag diente die dritte der mitgeführten eisernen Portionen, welche am Nachmittag aus mittlerweile herangekommenen Proviant-Kolonnen in vollem Umfange ergänzt wurden. Das Brot, welches man aus den Kolonnen erhielt, war von dem starken Regen der vergangenen Tage so sehr durchnäßt, daß es von Neuem gebacken werden mußte, um nur annähernd genießbar zu sein.

Am frühen Morgen des 26., zwischen 3 und 4 Uhr, ertönte der Generalmarsch in einem der benachbarten Kantonnements. Schnell wurde das Signal in

Digitized by Google

Maffersdorf aufgenommen, und erwartungsvoll eilte Alles nach den Sammelplätzen. Bald traf aus Kunnersdorf das 2. Bataillon ein, wenig später die Batterie des Gros, und auch der Divisionskommandeur, Generallieutenant v. Fransecky, erschien an der Spitze seines Stabes; allein die erwarteten Meldungen über das Anrücken der Oesterreicher blieben aus. Dagegen erfuhr man, daß die ganze Alarmirung lediglich auf blinden Lärm zurückzuführen sei, und höchst mißvergnügt kehrte Alles in die Quartiere zurück, mißvergnügt nicht nur des gestörten Schlafes halber, sondern noch mehr wegen der abermals fehlgeschlagenen Hoffnung, mit dem Feinde in Berührung zu kommen. Erst gegen 11 Uhr Vormittags erfolgte der wirkliche Aufbruch, und zwar sammelte sich das Gros der Division bei Proschwitz, um von hier aus der Avantgarde auf der Straße über Kukau und Dalleschitz auf Turnau zu folgen.

Hatte man nördlich von Reichenberg die südlichen Ausläufer des Lausitzer Berglandes durchschritten, so kam man jetzt in das Jeschken-Gebirge, dessen hohe Erhebungen und tief eingeschnittene Thäler unseren an das Bergsteigen wenig gewöhnten Mannschaften bedeutende Anstrengungen auferlegten. Dafür erquickte sich aber das Auge ringsum an dem reizvollen, bei jeder Wegebiegung wechselnden Landschaftsbilde. In den Thälern üppige Fruchtfelder oder saftige Wiesen, an den Abhängen schön bestandene Laubwälder, und oben, auf den gruppenweise zusammenstehenden Spitzen der Berge, hier und da ein Kloster, eine Burg oder ein stattliches Schloß — so war das Panorama, welches sich den Blicken darbot, und als man den höchsten Punkt der Straße erreichte, trat hierzu noch die Fernsicht in die fruchtbaren, von hellem Sonnenlichte beleuchteten Fluren des böhmischen Flachlandes, ein Gesammtbild, das manches „Ah" staunender Bewunderung dem Munde unserer Altmärker entlockte.

Es war 6 Uhr Nachmittags, als die Brigade westlich von Turnau auf dem nördlichen Iser-Ufer ins Biwak rückte. Von jedem Bataillon wurden Requisitions-Kommandos nach der Stadt geschickt, auf deren Südseite die Avantgarde der Division Stellung genommen hatte. Die nördlich von Turnau gelegene Iser-Brücke war durch die Bevölkerung in Brand gesteckt, aber von den Pionieren bereits wiederhergestellt worden. Ganz im Gegensatze zu Reichenberg waren hier die Straßen wie ausgestorben, alle Häuser fest verschlossen, und nur hier oder dort zeigten sich einzelne finster blickende Czechen. Noch schärfer kam die feindselige Haltung der Bevölkerung bei den Requisitionen zum Ausbruch, so daß unsererseits vielfach Gewalt angewendet werden mußte, um nur das Nöthigste an Lebensmitteln zusammenzubringen. Bevor nun diese in das Biwak geschafft und an die Leute vertheilt werden konnten, war es so spät geworden, daß die Meisten sich schon der Ruhe hingegeben hatten; denn größer noch als das Nahrungsbedürfniß war der Wunsch nach Erholung von den allerdings bedeutenden Strapazen des Marsches.

Zur Sicherung der rechten Flanke des Biwaks, dessen Front durch den Fluß gedeckt war, setzte das Füsilier-Bataillon zwischen der Chaussee nach Podol und der Iser Vorposten aus. Eine Rekognoszirungs-Patrouille der 11. Kompagnie erhielt bei dieser Gelegenheit Feuer aus einem Hause des Dorfes Nadwojowitz; leider aber ergab die Durchsuchung desselben kein Resultat.

Digitized by Google

Bis zum Abend blieb in Front und Flanke Alles ruhig. Mit eintretender Dunkelheit ließ sich jedoch aus der Richtung von Podol Gewehrfeuer hören, dessen Lebhaftigkeit stetig zunahm, so daß man im Biwak jeden Augenblick den Befehl zum Umhängen erwartete; aber eine Stunde nach der andern verging, ohne daß ein Befehlsüberbringer sich zeigen wollte, und gegen Mitternacht schien das Gefecht allmälig zu erlöschen.

Diese Abendstunden zeigten von Neuem, welch herrlicher, echt preußischer Soldatengeist die Mannschaften des Regiments beseelte. Jede Müdigkeit war vergessen, als das Gewehrfeuer von Podol herübertönte. Der ersten Eingebung gehorchend, war Alles an die Tornister geeilt; denn Jeder hielt es für selbstverständlich, daß man sofort auf den Kampfplatz marschiren müsse, und die Erklärungen der Offiziere, daß das Eingreifen der Division doch unbedingt erfolgen würde, sobald der Stand des Gefechts dasselbe nothwendig mache, waren zwar gläubig, aber mit nur schlecht verhehlter Enttäuschung angehört worden. Gruppenweise zusammenstehend, gaben die Leute in prägnanter Weise ihrem Bedauern Ausdruck, an diesem ersten Gefecht des Feldzuges nicht Theil haben zu können, und die Worte eines Musketiers der 2. Kompagnie: „Wir 26er müssen immer dabei sein, wenn die blauen Bohnen pfeifen", schienen jedem Einzelnen aus dem Herzen gesprochen, denn mit einem begeisterten „Hurrah!" wurden sie beantwortet. Für diesmal hatten Offiziere wie Mannschaften ihrer Kampfeslust noch Zügel anlegen müssen; aber mit welch stolzer Zuversicht mußte Erstere das Bewußtsein erfüllen, eine Truppe in den Kampf führen zu können, die so freudig, so begeisterungsvoll der Feuertaufe harrte! Wahrlich, ür sie schien keine Gefahr zu groß, als daß sie dieselbe nicht überwinden, kein Ehrenpreis zu hoch, als daß sie ihn nicht erringen sollte!!

Theile der 8. Division waren es gewesen, welche sich durch das Nachtgefecht von Podol in den Besitz der dortigen Iser-Uebergänge setzten. Noch in der Nacht hatte Generallieutenant v. Franseckÿ Meldung über den glücklichen Verlauf des Kampfes erhalten. In Erwägung der Möglichkeit, daß der Gegner versuchen würde, das Verlorene am andern Morgen wiederzugewinnen, beschloß er, seine Truppen der Schwester-Division als Unterstützung zuzuführen und erließ dementsprechend die Befehle zum Vormarsch auf Preper.

Der Aufbruch erfolgte am 27. früh 6 Uhr, nachdem die Mannschaften sich durch ein reichliches Frühstück für die Entbehrungen des verflossenen Tages entschädigt hatten.

Da keinerlei Nachrichten über Angriffsbewegungen des Feindes eintrafen, machte die Division bei Preper vorläufig Halt. Gegen Mittag wurde der Befehl zum Abkochen gegeben; aber noch während der Vorbereitungen hierzu erschien ein Adjutant des Ober-Kommandos mit dem Befehl zur Rückkehr in die verlassene Stellung bei Turnau. Demgemäß begann um 2 Uhr der Rückmarsch, und um 4 Uhr befand sich Alles wieder auf den unlängst verlassenen Biwakplätzen.

Digitized by Google

3. Gefecht bei Münchengrätz.

Die beim Ober-Kommando der I. Armee bis zum 27. eingegangenen Nachrichten stellten nicht nur das Vorhandensein bedeutender feindlicher Streitkräfte in der Gegend von Münchengrätz unzweifelhaft fest, sondern ließen auch vermuthen, daß der Feind dort Widerstand zu leisten beabsichtige. Prinz Friedrich Karl beschloß deshalb, ihn am 28. in seinen Stellungen anzugreifen, und zwar sollten zu diesem Zweck die Hauptkräfte der I. Armee über Podol und Turnau, die Elb-Armee über Hühnerwasser gegen Münchengrätz vorgehen.

Der spezielle Befehl für die 7. Division lautete:

> Die Division Fransecky steht 7½ Uhr früh zwischen Mokry und Wschen.*) Der Befehl zum weiteren Vorgehen ist abzuwarten.**) Die Division wird benachrichtigt, daß Wschen heute noch vom Feinde besetzt ist, dieser also morgen zuvörderst daraus zu vertreiben sein würde.
>
> Ein Bataillon behält Turnau besetzt.

Demgemäß erfolgte um 6 Uhr früh der Aufbruch aus dem Biwak.

Südlich von Turnau wurden unser 1. und Füsilier-Bataillon vom Gros abgezweigt und schlugen als rechtes Seitendetachement die Straße über Modritz auf Mokry ein. Gegen 8 Uhr verkündete der aus der Richtung von Münchengrätz herüberschallende Kanonendonner, daß die Elb-Armee sich mit dem Feinde engagirt habe, und bald darauf erhielt auch die Division Befehl, ihre Vorbewegung über Zdiar gegen Münchengrätz fortzusetzen.

Nachdem man das Dorf Wschen, welches vom Feinde während der Nacht geräumt worden war, ohne Aufenthalt passirt hatte, vereinigte sich bei Zdiar das Seitendetachement wieder mit dem Gros, da das Vorgehen der 8. Division über Podol die rechte Flanke genügend vor Ueberraschungen sicherte.

Südwestlich von Zdiar, durch eine wohl 1000 Schritt breite nasse Wiese von diesem Orte getrennt, erhob sich eine Felsmasse von mehr als 300 Fuß relativer Höhe, der Musky-Berg. Seine steil abfallenden Hänge zeigten einen dichten Waldbestand, während die plateauartige Oberfläche von einem spitzen Kegel überragt wurde, dessen Umrisse sich klar und scharf vom Horizont abhoben.

Von dort aus erhielt das Regiment den ersten Feindesgruß in Gestalt mehrerer Granaten, welche die auf dem Musky aufgefahrene österreichische Artillerie den anrückenden Kolonnen entgegensandte. „Nicht bücken", riefen die Offiziere, als man zum ersten Mal den zischenden Ton der feindlichen Geschosse hörte; aber unwillkürlich bückte sich doch Mancher und mußte sich dann wegen dieser dem Feinde erwiesenen unfreiwilligen Ehrenbezeugung verspotten lassen. Unsere Batterien ver-

---

*) Südlich der Iser.

**) Er sollte voraussichtlich erfolgen, sobald bei der Elb-Armee Kanonendonner gehört würde.

Digitized by Google

suchten zwar bald, das feindliche Feuer auf sich zu lenken, hatten aber nur geringen Erfolg, da sie der österreichischen Artillerie in ihrer so beträchtlich höheren Stellung wenig anhaben konnten.

Während von den vier Bataillonen der Avantgarde zwei sich nach rechts auf Wolsyna, die beiden anderen nach links auf Przihraz dirigirten, um den Musky-Berg von der Seite zu ersteigen, sollte das Gros in der Front gegen denselben vorgehen.

Nach eiligem Ablegen des Gepäcks bei Zdiar trat das Regiment als zweites Treffen des Gros, die Bataillone noch in Kolonne nach der Mitte formirt, die befohlene Bewegung an. Kaum hatten die Kolonnen die vorerwähnte nasse Wiese betreten, so schlug eine Granate unmittelbar neben dem 1. Bataillon ein, das durch ein lautes „Hurrah“ seinen ungeschwächten Kampfesmuth bekundete.

Auf der Wiese hatten die Oesterreicher durch kleine weiße Tafeln Schußweiten markirt und schossen in der That mit großer Präzision; denn der ersten Granate folgte eine beträchtliche Zahl anderer, welche ausnahmslos in und neben den Kolonnen einschlugen, glücklicherweise aber nur wenig Schaden anrichteten, da die Nässe des Bodens das Krepiren verhinderte.

Bei weiterem Vorgehen zeigte es sich, daß der Musky nicht allein von Artillerie, sondern auch von Infanterie besetzt war. Ein österreichisches Jäger-Bataillon hatte sich hinter den Bäumen und Felsvorsprüngen des Abhanges eingenistet und eröffnete schon auf weite Entfernung ein lebhaftes Feuer gegen unsere Kolonnen. Bald stürzten Todte und Verwundete zu Boden, aber unaufhaltsam ging es vorwärts gegen den Berg, auf dessen Hängen die Zahl der feindlichen Jäger sich zu verdoppeln schien.

Als ihr Feuer gar zu übermächtig wurde, gab General v. Schwarzhoff unseren Füsilieren und einem Bataillon des Regiments Nr. 66 den Befehl, einen Versuch zur Ersteigung der Hänge zu unternehmen, um den unbequemen Gegner zu vertreiben.

Beide Bataillone wurden in Kompagnie-Kolonnen auseinandergezogen, entwickelten ihre Schützenzüge und avancirten in beschleunigtem Tempo bis an den Fuß des Berges. Sie waren jetzt ungefähr 300 Schritt vom Gegner entfernt; indessen zögerten die Offiziere immer noch, den Befehl zur Eröffnung des Feuers zu geben; denn die Oesterreicher hatten sich die Deckungen, welche das Terrain bot, so vortrefflich nutzbar gemacht, daß man fast nur an dem Aufblitzen der Schüsse die Stellung des Einzelnen erkennen konnte und selten mehr sah als einen Gewehrlauf oder die Umrisse eines Kopfes.

Hauptmann v. Reibnitz, welcher durch sein Fernglas genauer zu beobachten vermochte, bezeichnete den besten Schützen der 9. und 12. Kompagnie die Punkte, wohin sie ihr Feuer richten sollten, und hatte die Freude zu sehen, daß schon der erste Schuß des Füsiliers Asmus 9. Kompagnie einen Oesterreicher aus dem innegehabten Versteck herabstürzen ließ. Bald konnten mehrere Treffer beobachtet werden, und mit den Erfolgen wuchs auch die Ruhe und Kaltblütigkeit der Leute. Der Gefreite Koch und Sergeant Hobohm 12. Kompagnie zeichneten sich ebenfalls durch hohe Schießfertigkeit aus. Bei den beiden anderen Schützenzügen schossen

Digitized by Google

anfangs auch nur die besten Schützen; allmälig aber suchten die anderen Mannschaften ihnen gleich zu kommen, und auf diese Weise entwickelte sich ein Feuergefecht, welches von unserer Seite langsam und besonnen geführt wurde.

Auf Antrieb der Offiziere versuchten die Füsiliere, an den steilen Hängen emporzuklettern. Mit vollem Gepäck — das Bataillon hatte nicht Zeit gefunden, dasselbe abzulegen — und bei der drückenden Hitze kam der Einzelne selbst unter Aufbietung aller Kräfte nur äußerst langsam vorwärts; vielfach mußte man das Gewehr über den Rücken hängen, um die schwierigsten Stellen mit Zuhülfenahme der Hände zu überwinden. Der Einfluß des feindlichen Feuers verzögerte ebenfalls die Bewegung, so daß unsere Füsiliere kaum das erste Drittel des Abhanges erstiegen hatten, als eine Aenderung der Situation eintrat, welche ihren ferneren Anstrengungen ein Ziel setzte.

Während der geschilderten Vorgänge hatten die beiden Musketier-Bataillone, welche zwischen dem Gehöft St. Maria (siehe Skizze II) und dem Fuße des Berges Halt machten, sich in keiner günstigen Lage befunden. Die österreichischen Batterien schossen mit großer Sicherheit, und wenn auch, wie schon erwähnt, die Granaten in dem nassen Boden meistens nicht krepirten, so rief doch ihr beständiges Einschlagen in und neben den Kolonnen Unruhe hervor. Dazu kam, daß bald hier, bald dort ein Mann, von einer Gewehrkugel getroffen, niedersank, daß Offiziere wie Mannschaften von dem Gefühl durchdrungen waren, der Gegner so hoch dort oben sei für sie nicht nur unsichtbar, sondern auch kaum erreichbar — kurz, es war eine Lage, wie sie für unsere jungen Soldaten kaum übler gedacht werden konnte.

Das Beispiel der Offiziere, welche ruhig wie im Frieden auf ihren Plätzen standen oder ordnend vor der Front ihrer Abtheilungen auf und ab gingen, wirkte beruhigend; aber auch Jene theilten den Wunsch der Mannschaften, möglichst bald diese Rolle eines lebenden Kugelfanges aufgeben zu können.

Als ein Beispiel aufopfernder Pflichterfüllung sei hier das Verhalten des Musketiers Buschle 2. Kompagnie erwähnt. Derselbe erhielt einen Schuß in den Arm, welcher ihm den Knochen zerschmetterte, wollte aber seinen Platz im Gliede nicht verlassen. Kaum hatte ihm der Lazarethgehülfe einen Nothverband angelegt, als er kurz hintereinander von noch drei Kugeln getroffen wurde und ohnmächtig zusammenbrach. Nunmehr wurde er von den Krankenträgern nach dem bei Zdiar etablirten Verbandplatz gebracht, jedoch auf dem Wege durch eine fünfte Kugel getödtet.

Als das feindliche Feuer an Heftigkeit zunahm, richtete Oberst v. Medem, der bisher unbeweglich vor der Front des Regiments gehalten hatte, an die Mannschaften einige kräftige Worte und brachte ein Hoch auf Se. Majestät den König aus, in welches Alles jubelnd einstimmte. Auf seinen Befehl intonirte die Musik die Preußenhymne, und bald erscholl aus zweitausend Kehlen ein weithin vernehmbarer Gesang. Mitten im Gesange brach die Musik plötzlich ab; eine Granate hatte in das Musikkorps eingeschlagen und mehrere Hautboisten durch den Luftdruck zu Boden geworfen, während die meisten Anderen von dem emporgeschleuderten Schlamm und Erde überschüttet waren. Jedoch schon im nächsten Augenblick schwang Musikdirigent Bohne wieder seinen Taktstock, und ohne weitere Unterbrechung wurde der Gesang zu Ende geführt.

Digitized by Google

General v. Schwarzhoff, welcher inzwischen bei den Bataillonen eingetroffen war, gab jetzt den Befehl zum Vorrücken bis unmittelbar an den Fuß des Berges, um dort wenigstens Deckung gegen das Feuer der feindlichen Artillerie zu finden.

In der neuen Stellung wurde das 1. Bataillon durch eine Anzahl österreichischer Jäger belästigt, welche den rechten Flügel der Füsiliere umgangen hatten und von Westen her in die Kolonnen des zweiten Treffens hineinfeuerten. Gegen dieselben entwickelte sich der Schützenzug der 1. Kompagnie unter Lieutenant v. Schierstedt und trieb sie mit leichter Mühe zurück.

Es war 11 Uhr vorüber, als das Feuer vom Musky-Berge anfing schwächer zu werden; bald darauf verstummte es infolge des Eingreifens unserer Avantgarde gänzlich. Die einzelnen Bataillone derselben hatten nämlich um diese Zeit nach Ueberwindung bedeutender Terrainschwierigkeiten die Hochfläche des Berges erstiegen, die Artillerie des Feindes zum Abfahren und seine Infanterie nach kurzem aber heftigem Kampfe zum Rückzuge in der Richtung auf Sasadka gezwungen. Dies war die vorher angedeutete Aenderung der Lage, welche das Eingreifen der Bataillone des Gros in den Kampf nicht mehr erforderlich machte.

Beinahe zwei Stunden hatte das Regiment am Fuße des Musky-Berges im heftigsten feindlichen Feuer mit Gewehr bei Fuß stehen müssen. Es hatte eine schwere Feuerprobe ehrenvoll bestanden, das war der Ruhm, den es aus diesem Erstlingsgefecht des Feldzuges davontrug. Die erlittenen Verluste bezifferten sich im Ganzen auf 53 Mann an Todten und Verwundeten (siehe Beilage 5), eine verhältnißmäßig niedrige Zahl, welche sich allein durch das mehrerwähnte Steckenbleiben der österreichischen Granaten in der nassen Wiese erklärt, indem infolge dieses Umstandes die Verluste fast allein durch das Infanteriefeuer entstanden.

Nachdem das Regiment sich am Fuße des Musky-Berges gesammelt hatte, trat es auf Befehl des Divisionskommandeurs den Marsch über Wolsyna und Oneboch nach Sasadka an.

Die Hitze war mittlerweile außergewöhnlich groß geworden. Da die Rücksicht auf den möglichen Wiederbeginn des Gefechts einen Aufenthalt in Wolsyna zum Zweck des Wassertrinkens nicht gestattete, aßen die Mannschaften mit wahrer Gier die grünen Blätter eines am Wege liegenden Erbsenfeldes, um den brennenden Durst zu löschen.

An dem Westabhange des Musky entbrannte das Gefecht von Neuem um den Besitz der Dörfer Bunzlawa und Sasadka. Dasselbe wurde hier ausschließlich von der Avantgarde geführt und endigte nach der Eroberung beider Ortschaften mit der Wegnahme des südlich von Sasadka gelegenen Dorfes Bossin, in welchem die Oesterreicher einen letzten Widerstand versuchten. Als die Tete unseres Regiments bei Sasadka eintraf, fielen bei Bossin die letzten Schüsse.

Gegen 3 Uhr bezog das Gros der Division ein Biwak westlich Bossin. Vor der Front des 2. Bataillons lagen vier todte Oesterreicher, für welche ein gemeinsames Grab gegraben wurde. Nachdem die noch in der Nähe befindlichen Gefangenentrupps herangeführt waren, segnete der zufällig anwesende Divisionsprediger Jahr die Todten ein, und Oberst v. Medem hielt eine kurze Leichenrede, worauf unter den Klängen eines von der Regimentsmusik geblasenen Chorals das

Digitized by Google

Grab geschlossen wurde. Die Feier machte auf die Gefangenen ersichtlich einen tiefen Eindruck.

Der Himmel hatte sich inzwischen mit dunkeln Wolken bedeckt, und bald fiel ein heftiger Gewitterregen, welcher um so unangenehmer wirkte, als die meisten Musketier-Kompagnien neben den Tornistern auch die Mäntel bei Zdiar zurückgelassen hatten. Wie lebhaft wurde jetzt das Füsilier-Bataillon um den Besitz seiner Tornister, Kochgeschirre und Mäntel beneidet! Der strömende Regen erweichte den fetten Lehmboden des Biwaksplatzes so sehr, daß die Mannschaften nur mit Hülfe der aus Bossin herbeigeschafften großen Massen von Heu sich niedersetzen oder niederlegen konnten. Durch dieses Ungemach ging aber der Humor keineswegs verloren; im Gegentheil, es wurde vielfach darüber gescherzt, daß man Vormittags im Kugel-, Nachmittags im Gewitterregen Stand zu halten habe.

Aus Bossin ließen sich Lebensmittel in ausreichender Menge mit Leichtigkeit herbeischaffen. Die requirirten Hammel waren schnell geschlachtet, und ebenso schnell kam ihr Fleisch in den zahlreich umherliegenden österreichischen Kochgeschirren ans Feuer. Nur an Brot herrschte empfindlicher Mangel.

Zur Herbeischaffung des Gepäcks wurde gegen Abend Hauptmann v. Boltenstern mit mehreren Trainfahrzeugen nach Zdiar entsendet, konnte aber erst gegen Morgen wieder im Biwak eintreffen. Die Tornister waren so sehr durcheinander gekommen, daß auch bei Tagesanbruch noch nicht jeder Mann sich im Besitz seines eigenen Tornisters befand; überdies waren viele Ausrüstungsstücke verloren gegangen. Man lernte also hier durch die Praxis, daß das Beibehalten des Gepäcks dem übereilten und dadurch ungeordneten Ablegen desselben unter allen Verhältnissen vorzuziehen sei.

---

4. Von der Iser zur Bistritz.

Das Gefecht von Münchengrätz war österreichischerseits in der Absicht geführt worden, den Abmarsch der Hauptkräfte des 1. Korps und der Sachsen in der Richtung auf Sobotka und Bautzen vor dem Nachdrängen der preußischen I. und Elb-Armee zu schützen. Die als Arrieregarde zurückgebliebenen Brigaden hatten durch ihr Ausharren das Erreichen dieses Zweckes zwar ermöglicht, dabei aber einen Verlust von mehr als 2000 Mann erlitten und waren in ihrem innern Zusammenhange stark erschüttert. Nachdem die getrennten Theile beider Korps sich noch am Abend des 28. bei den genannten Orten vereinigt hatten, traten sie am Morgen des 29. den Marsch auf Gitschin an, um hier das in Aussicht gestellte Herankommen ihrer Haupt-Armee zu erwarten.

Für die I. Armee war der Marsch auf Gitschin um so mehr geboten, als ihr der Befehl Sr. Majestät des Königs zuging, durch beschleunigtes Vorrücken die II. Armee zu degagiren, welche trotz einer Reihe glücklicher Gefechte (bei Nachod,

Digitized by Google

Skalitz, Soor ꝛc.) immer noch in Gefahr stand, von der österreichischen Hauptarmee mit Ueberlegenheit angegriffen zu werden.

Prinz Friedrich Karl hatte deshalb für den 29. den Vormarsch auf Gitschin und womöglich darüber hinaus ins Auge gefaßt. Von Rowensko sollte die 5., von Zehrow die 3. Division dorthin vorgehen, während die 4. und 7. angewiesen wurden, den beiden erstgenannten zu folgen und sie event. beim Angriff auf Gitschin zu unterstützen.

Der Aufbruch aus dem Biwak bei Bossin erfolgte um 11 Uhr. Bei großer Hitze, welche durch den Gewitterregen des vorigen Tages nicht gemindert war, ging der Marsch über Fürstenbrück nach Sobotka. Unterwegs stieß man auf weggeworfene Gewehre, Tornister und andere Spuren der Unordnung, in welcher der Feind seinen Rückzug ausgeführt hatte.

Um 5 Uhr Nachmittags erreichte die Brigade Sobotka und erhielt Befehl, hier vorläufig abzukochen, da die Tete der 3. Division, welcher die unsrige nach der Disposition den Vortritt lassen sollte, erst vor Kurzem das Dorf passirt hatte. Kaum aber war die Vertheilung des in Sobotka requirirten Viehes eingeleitet, als heftiger Kanonendonner aus der Richtung von Gitschin hörbar wurde. Von Abkochen konnte also nicht mehr die Rede sein, und bald kam auch der Befehl zum Antreten. Die Batterien der Division mußten sofort vortraben, während die Infanterie ihnen in beschleunigtem Tempo folgte.

Ueber Aecker und Wiesen ging es vorwärts in gerader Richtung auf Wohariz. Weder Hitze und Staub noch Terrainschwierigkeiten konnten die Schnelligkeit des Marsches beeinträchtigen; strebte doch Jeder danach, den vorn im Kampfe stehenden Kameraden Hülfe zu bringen! Aber wieder einmal wurden die Erwartungen getäuscht; denn als das Regiment bald nach 8 Uhr Wohariz erreichte und jenseits dieses Dorfes auf die ersten Spuren des Kampfes stieß, hatte die Division Werder bereits in siegreichem Vordringen Unter-Lochow genommen; dort endete das Gefecht um diese Zeit mit dem Rückzuge der Oesterreicher auf Gitschin. Zwar entbrannte nach 10 Uhr um den Besitz der Stadt ein neuer Kampf, allein auch diesmal leistete der Feind trotz seiner numerischen Ueberlegenheit keinen nachhaltigen Widerstand. Von einem Eingreifen der Division Fransecky konnte also nicht die Rede sein.

Das Regiment bezog bei Wohariz zu beiden Seiten der Chaussee ein Biwak, in welchem man weder Stroh noch Lebensmittel hatte, so daß die Leute sich mit hungrigem Magen auf die bloße Erde legen mußten. Da in den Waldungen rechts und links noch zahlreiche versprengte Oesterreicher sich umhertrieben, stellte die 10. Kompagnie zur Sicherung der rechten Flanke Vorposten aus. Während der Nacht ging es auf der Chaussee sehr lebhaft zu, indem Verwundeten- und Gefangenentransporte bis nach Mitternacht andauerten. Die niedrige Temperatur wirkte ebenfalls dahin, daß unsere Mannschaften trotz der Ermüdung nur wenig Ruhe fanden.

Am andern Morgen wurden Requisitions-Kommandos nach Wohariz geschickt und brachten nicht nur Fleisch und Brot, sondern auch Kaffee, Wein und sogar etwas Tabak ins Biwak zurück. Letzterer war neben dem Brot, welches man seit mehreren Tagen entbehrt hatte, ein sehr begehrter Artikel, zumal bei Offizieren

Digitized by Google

wie Mannschaften die heimischen Cigarren oder Tabaksvorräthe längst ihr Ende erreicht hatten.

Zwischen 8 und 9 Uhr Morgens zog die 6. Division in der Richtung auf Gitschin vorüber. Der frühere Kommandeur des Regiments, Generalmajor v. Kotze, jetzt Kommandeur der 12. Brigade, benutzte diese Gelegenheit, sein altes Regiment herzlich zu begrüßen.

Gegen 9 Uhr erschien Se. Königliche Hoheit Prinz Friedrich Karl an der Spitze seines gesammten Stabes. Der Prinz versammelte die höheren Offiziere der Division um sich, sprach ihnen seine Anerkennung für das bisherige Verhalten der Truppen aus und beauftragte sie, denselben zu sagen:

„Der König, Unser Herr, läßt Euch danken für den Tag von Münchengrätz; die Division hat seinen Erwartungen entsprochen."

Das waren Worte, welche das Herz des Einzelnen höher schlagen ließen in stolzem Selbstgefühl, und wohl Jeder faßte den Vorsatz, sich auch in Zukunft dieser Botschaft des obersten Kriegsherrn würdig zu zeigen.

Um 9½ Uhr brach das Regiment auf und marschirte über Wohawetz nach Wokschitz.

Man passirte das Gefechtsfeld des gestrigen Abends, welches erst theilweise aufgeräumt war. Reihenweise lagen noch die anscheinend vor Beginn des Gefechts abgelegten Tornister umher, desgleichen Waffen und andere Ausrüstungsstücke; hier oder dort ein Pferdekadaver, und die Leichen zahlreicher Oesterreicher, meistens noch in der Lage, in welcher sie das tödtliche Blei erreicht hatte, vervollständigten das traurige Bild eines Gefechtsfeldes nach beendetem Kampf.

Bei Wokschitz wurde abgekocht. Das wohlhabende Dorf lieferte Lebensmittel in Fülle, und in den Kellern der Domäne fand sich ein großer Vorrath an Bier, welches die Meisten seit dem Ueberschreiten der Grenze nicht mehr genossen hatten.

Bald nach 3 Uhr wurde, wieder einmal in glühender Hitze, der Marsch über Ceykowitz, Popowitz und Aulibitz nach Konetzchlum fortgesetzt. Dies war das heutige Marschziel der Division, welche damit wieder ihren Platz als Avantgarde der Armee einnahm.

Erst um 11 Uhr Abends, im Zustande starker Erschöpfung, erreichte man Konetzchlum. Da die Avantgarde nach Westen abgebogen war, um die Sicherung gegen Smidar zu übernehmen, mußte das Gros sich selbstständig sichern, und zwar erhielt unser Füsilier-Bataillon den unter den obwaltenden Umständen doppelt mühevollen Auftrag, Vorposten auszusetzen. Es besetzte die Straße nach Horitz mit einer Piket-Kompagnie, der 11.; hinter dieser standen zwei Kompagnien als Gros, während die 12. Kompagnie das Terrain nördlich der Straße deckte.

Man erfuhr, daß stärkere feindliche Abtheilungen — das 3. österreichische Korps — noch am Nachmittag nördlich von Miletin gestanden hatten, und wenn auch kühne Ueberfälle anscheinend nicht dem Geiste der österreichischen Kriegführung entsprachen, so gebot doch schon die Rücksicht auf die bloße Möglichkeit derartiger Unternehmungen besondere Wachsamkeit. Um eine solche heute auszuüben, bedurfte es der ganzen Kraftanstrengung des Einzelnen; denn die vorangegangenen Strapazen waren so groß gewesen, daß bei den beiden anderen Bataillonen die Mannschaften

Digitized by Google

sich nach dem Ablegen des Gepäcks neben ihren Tornistern zu Boden warfen und im nächsten Augenblick einschliefen.

An dieser Stelle sei erwähnt, daß in dieser ganzen Periode anstrengender Märsche das Regiment eine sehr hohe Leistungsfähigkeit an den Tag legte. Nicht ein einziger Marodeur war seit dem Ueberschreiten der Grenze zurückgeblieben, und abgesehen von dem Gefechtsverlust des 28. hatte sich die Gesammtkrankenzahl nicht vermehrt, sondern vermindert. Ein derartig günstiges Ergebniß kann nur erreicht werden durch eiserne Disziplin und unermüdliche Sorgfalt der Vorgesetzten für das Wohl ihrer Untergebenen; sein Zutreffen beweist, daß beide Bedingungen im Regiment vorhanden waren.

Die Gesammtkrankenzahl belief sich an diesem Tage einschließlich der 42 Verwundeten auf 122 Köpfe, mithin ohne dieselben auf nur 2½ Prozent der Iststärke.

Am 1. Juli wurde der Vormarsch erst gegen 4 Uhr Nachmittags fortgesetzt, so daß die Truppen vollauf Zeit hatten, sich von den vorangegangenen Strapazen zu erholen. Auch das Füsilier-Bataillon, welches gegen Mittag durch das 2. Bataillon Regiments Nr. 66 abgelöst worden war, konnte noch einige Stunden wohlverdienter Ruhe genießen.

Kurz vor dem Aufbruch wurden Nachrichten über die von der II. Armee gewonnenen Gefechte sowie über die Kapitulation der hannoverschen Armee bei Langensalza bekannt gegeben. Auch erfuhr man, daß Se. Majestät der König in Gitschin eingetroffen sei und den Oberbefehl über die in Böhmen stehenden Armeen übernommen habe. Der König hatte gleichzeitig nachstehende Proklamation erlassen:

„Ich begebe Mich heute zu Euch, Meinen im Felde stehenden braven Truppen, und biete Euch Meinen Königlichen Gruß. In wenigen Tagen sind durch Eure Tapferkeit und Hingebung Resultate erfochten worden, welche sich würdig anreihen an die Großthaten unserer Väter. Mit Stolz blicke Ich auf sämmtliche Abtheilungen Meines treuen Heeres und sehe den nächsten Kriegsereignissen mit freudiger Zuversicht entgegen.

Soldaten! Zahlreiche Feinde stehen gegen uns im Kampfe. Laßt uns indeß auf Gott den Herrn, den Lenker aller Schlachten, und auf unsere gerechte Sache bauen. Er wird durch Eure Tapferkeit und Ausdauer die sieggewohnten preußischen Fahnen zu neuen Siegen führen!

gez. Wilhelm."

Diese Proklamation und obige Nachrichten im Verein mit dem siegreichen Vordringen der eigenen Armee ließen die bisherigen Strapazen leicht vergessen, und obgleich ein strömender Gewitterregen Alles bis auf die Haut durchnäßt hatte, ging man doch mit frohem Muth neuen Anstrengungen entgegen.

Auch an diesem Tage erreichte das Regiment erst zu später Abendstunde, um 10 Uhr, sein Marschziel; zu allgemeiner Freude war dies aber nicht wieder ein Biwak, sondern die Stadt Horitz, in deren Häusern Alarmquartiere bezogen wurden. Trotzdem infolge der Belegung der Stadt mit zahlreichen Truppen-

Digitized by Google

theilen die Mannschaften sehr eng zusammengedrängt lagen — 50 bis 60 Mann in den kleinsten Häusern — empfand man den wohlthuenden Kontrast zwischen dieser Unterkunft unter Dach und Fach und den seit mehr als acht Tagen genossenen Biwaks. Behaglich streckte man die müden Glieder auf dem Strohlager, welches bei dem Reichthum der böhmischen Haushaltungen an Betten vielfach noch durch Kopfkissen oder Deckbett bequemer gemacht wurde.

Am nächsten Tage war Ruhe. Dieselbe diente in erster Linie zur Instandsetzung der Waffen und des Anzuges, soweit Beides durch die vorangegangenen Tage gelitten hatte, und Vor- wie Nachmittags fanden Appells in voller Ausrüstung statt. Die Verpflegung erfolgte mit Hülfe der in der Nacht herangekommenen Proviantkolonnen; doch mußten auch die Quartierwirthe hergeben, was in ihren Kräften stand, und die Meisten von ihnen machten gute Miene zu dem bösen Spiel.

Vom Feinde lagen zur Zeit nur ungenaue Nachrichten vor. Zwar wußte man, daß die bei Gitschin geschlagenen Korps sich noch auf dem rechten Ufer der Elbe befanden; dagegen vermuthete man die österreichische Hauptmacht, zumal die Armee des Kronprinzen bereits die Gegend von Königinhof erreicht hatte, zwischen den Festungen Josephstadt und Königgrätz auf dem linken Ufer des Stromes. Unter allen Umständen lag es aber in der Absicht der obersten Heeresleitung, den Gegner anzugreifen, wo man ihn fände.

Im Laufe des 2. gewann man durch die Meldungen, welche von der bis Cerekwitz vorgeschobenen Avantgarde unserer Division sowie von den zur Rekognoszirung vorgeschickten Offizieren erstattet wurden, klareren Einblick in die Verhältnisse beim Gegner. Man wußte jetzt, daß hinter der Bistritz sehr bedeutende Streitkräfte vereinigt ständen; daß aber in der That die ganze österreichische Armee dort zu suchen sei, wagte man kaum zu hoffen.

Noch am späten Abend wurden im Großen Hauptquartier die Befehle zum konzentrischen Vormarsch aller drei Armeen am 3. Juli gegen das Dreieck Sadowa—Chlum—Nechanitz ausgegeben. Die daraufhin erlassene Disposition des Prinzen Friedrich Karl bestimmte, daß die 7. Division um 2 Uhr früh bei Cerekwitz versammelt stehen sollte.

Man war jetzt am Vorabend der zu erwartenden großen Entscheidung angekommen, das fühlte auch jeder Musketier, als in der Nacht vom 2. zum 3. gegen 12 Uhr das Alarmsignal in Horitz ertönte und um 12½ Uhr der Marsch auf der Straße nach Cerekwitz angetreten wurde. Wie diese Entscheidung ausfallen werde, das stand bei dem Lenker der Schlachten, auf den der König frommen Sinnes schon in seiner Proklamation hingewiesen hatte. Unter allen Umständen aber bis zum letzten Athemzuge seine Schuldigkeit zu thun, das war der Vorsatz, mit welchem das Regiment zur Schlacht abrückte.

Digitized by Google

5. Schlacht bei Königgrätz.

a. Die Einleitung des Kampfes.

In tiefem Schweigen hatten die Kolonnen den Marktplatz der Stadt verlassen.

Die Führung der 7. Kompagnie war auf Premierlieutenant v. Bismarck übergegangen, da Hauptmann v. Jahn, welcher sich in dem nassen Biwak von Bossin heftigen Rheumatismus zugezogen hatte, krank in Horitz zurückblieb.

Von starken Regenschauern bald bis auf die Haut durchnäßt, erreichte man nach beschwerlichem, von häufigen Halten unterbrochenem Marsche kurz vor 4 Uhr die Gegend zwischen Gr. Jeritz und Cerekwitz. Hier marschirten Gros und Reserve der Division auf, das Regiment in seinem gewöhnlichen Verhältniß als zweites Treffen des Gros.

Um die bei der Morgenkühle besonders empfindliche Wirkung des Regens abzuschwächen, wurde aus der eisernen Portion Kaffee gekocht, eine letzte Mahlzeit für viele unserer Braven, die bald darauf mit ihrem Blute das Gelübde der Treue für König und Vaterland besiegeln sollten.

Aus der Ferne ließen sich bereits einzelne Gewehrschüsse vernehmen, welche anscheinend von Zusammenstößen feindlicher Patrouillen mit denen unserer Avantgarde herrührten. Letztere stand bei Cerekwitz, dessen festes Schloß sich seit dem Abend des 1. Juli in den Händen des Füsilier-Bataillons Regiments Nr. 27 befand.

Durch einen Ordonnanzoffizier des Ober-Kommandos erhielt Generallieutenant v. Franseky gegen 7 Uhr den Befehl, die Division solle je nach Umständen in das Gefecht der gegen Sadowa vorrückenden 8. Division eingreifen. Bereits ließ sich von dorther Artilleriefeuer vernehmen; der Augenblick des Handelns für die 7. Division war somit gekommen, und die Avantgarde wurde angewiesen, auf Benatek vorzugehen. Südlich der 8. Division war um diese Zeit die Avantgarde des 2. Armee-Korps in den Kampf getreten, und rechts von diesem entwickelte sich die Elb-Armee zum Angriff auf den Engweg von Nechanitz.

Werfen wir nun, bevor wir dem Gange der Schlacht folgen, einen kurzen Blick auf die Verhältnisse beim Gegner.

Die gesammte österreichische Nord-Armee war seit dem Nachmittag des 1. Juli in dem Raum zwischen Bistritz und Elbe versammelt. Feldzeugmeister Benedek beabsichtigte, den Entscheidungskampf in einer wohlvorbereiteten Stellung auf den Höhen von Popowitz, Chlum und Nedelist (!) anzunehmen. Die im Feuerbereich dieser Stellung liegenden Uebergänge über die Bistritz waren sämmtlich mit vorgeschobenen Abtheilungen besetzt. Von den acht Korps der Armee waren durch die Disposition des Oberkommandirenden fünf für die Verwendung in erster Linie

Digitized by Google

bestimmt, während drei Korps nebst zahlreicher Kavallerie und Artillerie als Reserve verfügbar blieben. Der Sinn dieser Disposition läßt nicht klar erkennen, ob man im österreichischen Hauptquartier nur auf einen Kampf gegen die preußische I. und Elb-Armee rechnete, oder ob man auch auf das Eingreifen der Armee des Kronprinzen vorbereitet war.

Letztere hatte bekanntlich den Befehl erhalten, gegen die rechte Flanke der feindlichen Aufstellung vorzugehen, so daß der 7. Division als dem linken Flügel der I. Armee die wichtige Aufgabe zufiel, die Möglichkeit des taktischen Zusammenwirkens beider Armeen sicherzustellen. Da die Division sich bereits auf dem rechten Ufer der Bistritz befand, konnte sie durch einen Vorstoß in südlicher Richtung auch den Frontalangriff gegen den Fluß in wirksamer Weise unterstützen. Auf Grund dieser Erwägungen faßte Generallieutenant v. Fransecky den Entschluß, nach der Wegnahme von Benatek in der allgemeinen Richtung auf Cistowes weiter vorzugehen.

Als die Avantgarde sich gegen Benatek entwickelte, standen dort die Vorposten der Brigade Brandenstein des 4. österreichischen Armee-Korps.

Wenige Schüsse der Batterie Raußendorf genügten, um diese Abtheilungen zum Rückzuge in das Dorf zu veranlassen. Bald war dasselbe in Brand geschossen, und als das Füsilier-Bataillon Regiments Nr. 27 zum Angriff gegen die Lisiere vorging, zeigte es sich, daß der Gegner seine Stellung geräumt und den Rückzug nach den südwärts gelegenen waldigen Höhen angetreten hatte.

Während nun die Avantgarde Benatek besetzte resp. sich seitwärts des Dorfes zum weiteren Vorgehen formirte, hatte das Gros ebenfalls den Marsch auf Benatek begonnen. Südlich Cerekwitz erhielt die Artillerie Befehl, zur Unterstützung der Avantgarden-Batterie vorzugehen, und trabte in scharfem Tempo an der Infanterie vorbei. Da zeitweise die zweiten Staffeln der Batterien sich in die Marschkolonne einschoben, verlor das Regiment seinen Abstand von Regiment Nr. 66 und mußte, um ihn wiederzugewinnen, scharf ausschreiten.

Es war 8 Uhr vorüber, als die auf den Höhen von Maslowed aufgefahrene österreichische Artillerie die lange Marschkolonne des Gros bemerkte und ihr Feuer auf dieselbe richtete. Schon eine der ersten Granaten traf die Queue des Füsilier-Bataillons und tödtete bezw. verwundete mehrere Leute; auch das 1. Bataillon hatte einige Verluste.

Um das feindliche Artilleriefeuer auf sich zu lenken, hatten die Batterien der Division südlich und östlich von Benatek Stellung genommen. Sie geriethen in das überlegene Feuer von 40 österreichischen Geschützen, so daß es ihnen nur unvollkommen gelang, die eigene Infanterie zu degagiren; doch vermochten sie sich während der ganzen Dauer der Schlacht in ihrer Stellung zu behaupten.

Während der Vorbewegung waren die Bataillone des Gros nacheinander zur Kolonne nach der Mitte in Kompagnie-Kolonnen aufmarschirt und formirten sich unmittelbar nördlich Benatek in Rendezvousstellung, um zunächst den Erfolg des Vorgehens der Avantgarde gegen den Swip-Wald abzuwarten. Der Aufmarsch wurde trotz des heftigen Granatfeuers, welches sich bereits recht fühlbar machte, trotz des unebenen Terrains und des aufgeweichten Lehmbodens mit derselben Ruhe

Digitized by Google

und Präzision ausgeführt, wie man es auf dem Krakauer Anger gelernt hatte, so daß über die ernsten Züge des Regimentskommandeurs ein wohlgefälliges Lächeln zuckte.

Die Avantgarde hatte mittlerweile den Angriff gegen den etwa 1000 Schritt entfernten Wald eingeleitet. Da Letzterer später der Schauplatz der Thätigkeit auch unseres Regiments wurde, erscheint es von Wichtigkeit, seine Beschaffenheit näher kennen zu lernen.

Der Wald von Maslowed oder Swip-Wald fand sich auf den Karten nicht verzeichnet, so daß man über seine Dimensionen und innere Beschaffenheit anfangs völlig im Unklaren war. Derselbe hat bei unregelmäßiger Figur in der Richtung von Ost nach West ungefähr 2000, von Nord nach Süd etwa 1000 Schritt Ausdehnung. Er bedeckt den Kamm und beide Hänge eines von Maslowed nach der Bistritz sich erstreckenden Rückens. Letzterer gipfelt in zwei fast gleich hohen Kuppen, deren westliche annähernd in der Mitte des Waldes liegt, während die östliche nur noch theilweise mit Baumwuchs bedeckt ist. Von Letzterer ausgehend, zieht eine tiefe Mulde in westlicher Richtung am Südrande des Waldes entlang und trennt den erwähnten Höhenrücken von einem anderen, auf dessen südlichem Hange das Dorf Cistowes sich befindet. Der Nordabhang des Hauptrückens fällt in steilen Böschungen zu den Wiesen von Benatek ab (siehe Skizze III).

Der Wald wird durch die Straße Benatek—Cistowes und einen von Maslowed in westlicher Richtung führenden Weg, sowie durch eine von Nordosten nach Südwesten sich erstreckende Schneuse in mehrere Theile zerlegt. Der westlich von Letzterer gelegene Theil bestand zur Zeit aus hohem Holz, größtentheils Tannen und Eichen mit und ohne Unterholz. Oestlich der Schneuse fanden sich Stangenholz, Gestrüpp und Eichenschonungen; nur die einzelnen Parzellen, welche in nordöstlicher Richtung dem geschlossenen Waldkomplex vorgelagert waren, bestanden wieder aus Hochwald. In den Waldtheilen zunächst östlich der Schneuse lagerten viele Klaftern geschlagenen Holzes. Sie standen oft nur wenige Schritte von einander entfernt und übten auf die Gangbarkeit dieser Strecken denselben Einfluß aus, wie an anderen Stellen das dichte Unterholz und die steilen Böschungen. Auf der Süd- und Ostseite war der Rand keineswegs scharf begrenzt; mehrfache Reihen von Obstbäumen vermittelten hier den Uebergang zum offenen Gelände, beeinträchtigten aber auch die Feuerwirkung vom Walde aus. Endlich sei noch erwähnt, daß vor dem einspringenden Winkel des Nordostrandes in Entfernung von 300 Schritt eine Höhe anstieg, welche die Uebersicht in der Richtung auf Horenowes wesentlich beschränkte.

Zur Zeit des Vorgehens unserer Avantgarde gegen den Nordrand des Waldes, etwa um 8½ Uhr, standen in demselben Abtheilungen der Brigaden Brandenstein*) vom 4. und Appiano vom 3. österreichischen Korps.

Der Feind hielt am Waldrande nicht Stand, sondern zog größtentheils in der Richtung auf Cistowes ab, wohin ihm die aufgelösten Kompagnien des Regiments

*) Zu derselben gehörten die Infanterie-Regimenter Erzherzog Wilhelm Nr. 12, Großfürst Michael Nr. 26 und das 27. Jäger-Bataillon.

Digitized by Google

Nr. 27 folgten. Auf dem linken Flügel war das Füsilier-Bataillon Regiments Nr. 67 nach heftigem Kampfe mit überlegenen Kräften in den Besitz der am weitesten in nördlicher Richtung vorspringenden Waldparzelle gelangt; doch blieb die Höhe südlich derselben und ein Theil der benachbarten Eichenschonung in österreichischen Händen. Aus dem Gros der Division wurden deshalb das 1. und Füsilier-Bataillon Regiments Nr. 66 dorthin vorgezogen; sie trieben die feindlichen Abtheilungen auf Maslowed zurück und behaupteten sich in ihrer Stellung am Ostrande der Parzellen bezw. des geschlossenen Waldkomplexes auch gegen einen erneuten Angriff der bald darauf eintreffenden feindlichen Verstärkungen.

Durch das gewissermaßen exzentrische Vorgehen des Regiments Nr. 27 einer- und der 67er Füsiliere andererseits verblieb die Mitte des Waldes noch im Besitz des Feindes. Bei der großen Ausdehnung dieser Strecke konnte auch durch die beiden Bataillone Regiments Nr. 66 die Lücke in unserer Gefechtslinie nicht völlig geschlossen werden; vielmehr behaupteten sich die Oesterreicher nicht nur an einem Theil des Südrandes, sondern auch an verschiedenen Punkten im Innern des Waldes, so daß hin und wieder einzelne versprengte Abtheilungen überraschend in Flanke und Rücken unserer kämpfenden Kompagnien und Züge auftraten.

Um diese Zeit waren nördlich Benatek, da auch die Reserve der Division dorthin herangezogen wurde, noch sechs Bataillone verfügbar, nämlich das 2. Bataillon Regiments Nr. 66, die Musketiere Regiments Nr. 67 und die drei Bataillone unseres Regiments. Das Dorf Benatek stand in hellen Flammen. Unaufhörlich sausten die Granaten von Maslowed herüber, trafen aber nur selten eins der Bataillone, die hinter einem steilen Abhange an der Nordostecke des Dorfes Deckung gefunden hatten; dagegen thaten sie der seitwärts stehenden Artillerie um so größeren Schaden. Auf dem rechten Flügel des Füsilier-Bataillons hatte Stabsarzt Dr. Seyferth unter dem Schutz der ersten Häuser von Benatek einen Nothverbandplatz etablirt, und zahlreiche Verwundete von den bereits engagirten Truppentheilen fanden sich hier zusammen.

Auf dem rechten Flügel unserer vorderen Linie hatten mittlerweile Theile der 8. Division zwischen Sowetitz und dem Skalka-Walde die Bistritz überschritten, nahmen den Letzteren in Besitz und gingen von dort in südwestlicher Richtung weiter vor.

Auf österreichischer Seite hatte der bisherige unglückliche Kampf um den Swip-Wald dazu geführt, daß das 4. Korps von der Aufgabe abwich, welche die Disposition des Feldzeugmeisters ihm vorzeichnete, und sich anschickte, seine Hauptkräfte zur Unterstützung der Brigade Brandenstein einzusetzen, indem die Brigade Fleischhacker über Ciskowes, die Brigaden Poeckh und Erzherzog Joseph aus südöstlicher Richtung gegen den Wald vorgehen sollten. Das 2. Korps hatte sich ebenfalls im Widerspruch mit jener Disposition auf Maslowed gewendet und begann, seine Brigaden zwischen diesem Orte und Horenowes zu entwickeln. Ein großer Theil der bei Chlum und Lipa aufgefahrenen Batterien vereinigte ihr Feuer mit demjenigen der bei Maslowed stehenden Artilleriemasse, so daß jetzt 96 Geschütze gegen die 7. Division im Kampfe standen.

Digitized by Google

Gegenüber der Bedrohung durch so bedeutende feindliche Kräfte sah sich Generallieutenant v. Franseckỵ in die Nothwendigkeit versetzt, die noch intakten Bataillone des Gros zur Behauptung des errungenen wichtigen Besitzes heranzuziehen.

Wir wenden uns somit zu der aktiven Theilnahme des Regiments an dem großen Entscheidungskampfe.

b. Das erste Auftreten des Regiments im Swip-Walde.

In drei Treffen formirt — das Füsilier-Bataillon im ersten, das 2. Bataillon Regiments Nr. 66 im dritten Treffen — sollte das Gros den Vormarsch nach dem Swip-Walde gegen 9 Uhr antreten.

Da der Abhang, hinter welchem die Bataillone bisher Schutz gefunden hatten, zu steil war, um ihn in südlicher Richtung zu ersteigen, zog sich das Füsilier-Bataillon etwa hundert Schritt ostwärts, wo ein flacherer Böschungswinkel die Möglichkeit des Emporkommens gewährte. Die anderen Bataillone folgten nacheinander seinem Beispiel, so daß aus den drei Treffen thatsächlich vier wurden.

Auf der Höhe hielt bereits Oberst v. Medem, ungeduldig des Füsilier-Bataillons harrend. Kaum erreichten dessen vorderste Züge den oberen Rand des Abhanges, so ertönte auch schon das Kommando: „Die 9. und 12. Kompagnie zum Gefecht vorgezogen." Da Erstere durch Terrainschwierigkeiten aufgehalten war, trat die 10. Kompagnie an ihre Stelle.

Je einen Zug als Schützen entwickelnd, gingen beide Kompagnien unter persönlicher Führung des Regimentskommandeurs gegen den Wald vor. Bald wurden sie von der bei Maslowed stehenden Artillerie bemerkt und unter Feuer genommen, aber ebenso schnell wendeten die österreichischen Batterien sich von ihnen ab und gegen die auf der Höhe erscheinenden Musketier-Bataillone, um mit ihrem Eisenhagel deren dichte Kolonnen zu überschütten. Trotz der bedeutenden Entfernung und der Schnelligkeit des Vorgehens trafen die österreichischen Geschütze nur zu gut; eine einzige Granate, welche mitten in die 6. Kompagnie einschlug, verursachte derselben einen Verlust von 5 Todten und 7 Verwundeten, und die anderen Kompagnien hatten ähnliche Verluste.

Den zu Boden gesunkenen Kameraden konnte man nur einen kurzen Blick des Abschieds widmen; denn ohne Zögern ging es weiter, dem Kampfgewühl entgegen.

Von den berittenen Offizieren waren auf Befehl des Regimentskommandeurs nur die Stabsoffiziere und Adjutanten zu Pferde geblieben, während die Kompagnieführer in Rücksicht auf das feindliche Feuer absitzen mußten. Das Vorwärtskommen zu Fuß auf dem unebenen, von den Granaten durchfurchten Gelände wurde besonders dem Hauptmann v. Ploetz beschwerlich, welcher sich einige Tage zuvor durch einen Sturz mit dem Pferde eine erhebliche Quetschung des rechten Fußes zugezogen hatte; aber aller Schmerzen nicht achtend, blieb er an der Spitze seiner Kompagnie und führte sie hinein in das Feuer des Feindes, welches von Minute zu Minute an

Digitized by Google

Heftigkeit zunahm. Bald schlugen auch zahlreiche Gewehrkugeln in die Bataillone ein; das Pferd des Oberst v. Medem wurde unter ihm von mehreren Schüssen getroffen und brach zusammen, so daß er gezwungen war, das Vorgehen des Regiments einstweilen zu Fuß zu leiten.

Aber nicht allein das feindliche Feuer erschwerte das Vorwärtskommen. Durch den immer noch fortdauernden Regen war der schwere Lehmboden so aufgeweicht, daß jeder neue Schritt nur mit Anstrengung gethan werden konnte. Mehrfach blieben den Leuten die Stiefel stecken und wurden von ihren Eigenthümern in dem Bestreben, nicht zurückzubleiben, ohne Zaudern aufgegeben. Füsilier Helmecke 10. Kompagnie machte sogar die ganze Schlacht bis zum Nachmittag barfuß mit.

Die noch in Kolonne nach der Mitte befindlichen Musketier-Bataillone avancirten mit fliegenden Fahnen und schlagenden Tambours. Die naß gewordenen Trommelfelle gaben einen dumpfen Schall, welcher mit dem Pfeifen der Gewehrkugeln und dem Knall der platzenden Granaten eigenartig harmonirte.

Durch eine in das 2. Bataillon einschlagende Granate wurde der Tambour Gaudin 8. Kompagnie mit noch 7 Mann zu Boden geworfen. Sich unverletzt fühlend, springt er auf und will fortfahren zu trommeln; doch fehlen ihm die im Fallen verloren gegangenen Trommelstöcke. Schnell entschlossen und ohne sich mit dem Suchen derselben aufzuhalten, benutzt er statt ihrer seine Fäuste und schlägt mit ihnen taktgemäß weiter zur großen Erheiterung seiner Kameraden. Später gelang es ihm, sich in den Besitz österreichischer Trommelstöcke zu setzen.

Während des Vorgehens erhielten zuerst das 2., später auch das 1. Bataillon Flankenfeuer aus den Kornfeldern östlich des Weges Benatek—Maslowed. Dasselbe rief zwar nicht gerade empfindliche Verluste hervor, machte sich jedoch unangenehm genug bemerkbar, so daß beide Bataillone je einen Zug in dieser Richtung ausschwärmen ließen. Der Zug des 2. Bataillons kehrte nach kurzer Zeit zu demselben zurück; der des 1. Bataillons, der 4. Schützenzug unter Lieutenant v. Platen, gewann aber den Anschluß nicht wieder, so daß wir seine Schicksale an dieser Stelle genauer verfolgen wollen.

Lieutenant v. Platen trieb die in dem Kornfelde versteckten österreichischen Jäger mit leichter Mühe vor sich her und folgte ihnen, nicht wissend, daß sein Bataillon einen anderen Weg einschlug, in gerader Richtung auf Maslowed. Seine vordersten Mannschaften waren unter Führung des Unteroffiziers Kreuzberger sogar bis an die ersten Häuser des Dorfes vorgedrungen und hatten diese unbesetzt gefunden. Da aber jetzt stärkere feindliche Abtheilungen dort auftauchten,*) mußte der Zug den Rückweg nach der nordöstlichen Waldspitze antreten und vereinigte sich mit den dort kämpfenden Kompagnien der Regimenter Nr. 66 und 67. Nach der Verwundung des Lieutenants v. Platen — derselbe hatte einen Schuß in den Rücken erhalten — vermischten sich die Mannschaften so sehr mit den Abtheilungen jener Regimenter, daß der Zug als ein besonderes Ganze nicht weiter in Betracht kommen konnte.

*) Vermuthlich die letzten intakten Bataillone der Brigade Brandenstein.

Digitized by Google

Das 2. Bataillon Regiments Nr. 66 war ebenfalls nach der nordöstlichen Waldspitze in Bewegung gesetzt worden, so daß in der anfänglichen Richtung nur die drei Bataillone unseres Regiments weiter vorgingen.

Die beiden vorderen Kompagnien des Füsilier-Bataillons erhielten aus dem nördlichen Waldrande bei a (siehe Plan) lebhaftes Feuer. Da die Stärke des Feindes sich nicht übersehen ließ, lösten sie noch einen zweiten Zug als Schützen auf, so daß sich jetzt vier Züge in erster Linie befanden. Diese gingen unter Führung des Hauptmanns v. Boltenstern bis auf 200 Schritt an den Waldrand heran und eröffneten das Feuer. Schon nach wenigen Augenblicken wurde das Aufblitzen der Schüsse von drüben seltener, so daß Hauptmann v. Boltenstern in dem Gefühl, zum Mindesten nicht überlegene Kräfte vor sich zu haben, die ganze Linie mit „Marsch, marsch, Hurrah!" zum Anlauf vorführte. Der Feind, etwa zwei Züge verschiedener Infanterie-Regimenter, wartete den Bajonettkampf nicht ab, sondern zog sich in der Richtung auf Maslowed zurück. Beide Kompagnien folgten dorthin, sahen sich aber durch die große Dichtigkeit des Waldbestandes gezwungen, auch den dritten Zug als Schützen aufzulösen.

Hin und wieder entbrannte der Kampf von Neuem, da die Oesterreicher sich nur langsam zurückzogen und an günstig gelegenen Punkten Front machten. Lebhaft nachdrängend, geriethen unsere Schützen mit dem Gegner stellenweise in Handgemenge, bei welchem Kolben und Bajonett ihre Rolle spielten. Bei einer derartigen Gelegenheit wurde Füsilier Raßmuth der 10. Kompagnie, welcher seinem Zuge eine Strecke voraus war, von mehreren Oesterreichern umringt und nach kräftiger Gegenwehr gefangen genommen. Schon entwaffnet, war er im Begriff, sich in sein Schicksal zu ergeben, als die Mehrzahl der ihn umgebenden Feinde vor den nachdrängenden Füsilieren zurückweichen mußte. Raßmuth, dem das nicht entging, blieb sofort stehen und sagte mit fester Stimme zu den ihn eskortirenden zwei Mann: „Jetzt seid Ihr meine Gefangenen." Jene lassen ihn in der Ueberraschung über das Zurückweichen ihrer Kameraden los, er ergreift ein an der Erde liegendes Gewehr und übergiebt einem herbeikommenden Unteroffizier seines Zuges freudestrahlend die beiden Gefangenen.

Die Füsiliere Weber, Kaberloh und Zwarg derselben Kompagnie hatten an anderer Stelle drei Gefangene gemacht und waren noch beschäftigt, ihnen die Waffen abzunehmen, als sie plötzlich aus nächster Nähe mehrere Schüsse erhalten, deren einer einen Gefangenen tödtet, während ein zweiter den Helm des Zwarg durchlöchert. Schnell giebt jeder einen Schuß in der Richtung ab, in welcher sie durch das Dickicht die feindlichen Gewehrläufe blitzen sehen; in demselben Augenblick bricht aber auch eine Abtheilung Oesterreicher, der Offizier mit geschwungenem Säbel vorauf, gegen sie vor. Eben will sich der Offizier auf den Zwarg stürzen, als ein wohlgezielter Schuß des Weber ihn zu Boden streckt. Durch den Fall ihres Führers bestürzt, geben sich die Oesterreicher, welche keinen Schuß im Lauf hatten und die Gewehre der beiden anderen Füsiliere noch geladen glaubten, trotz ihrer Ueberzahl — es waren 10 Mann — unseren 3 Braven gefangen. Von diesen wurden sie später einer Abtheilung des Regiments Nr. 27 übergeben.

Digitized by Google

Am Ostrande des Waldes gegenüber von Maslowed machten die aufgelöste 10. und 12. Kompagnie Halt und eröffneten das Feuer gegen die in den vorliegenden Hohlwegen postirten feindlichen Abtheilungen. Dieselben unternahmen bald darauf in der Stärke von zwei Bataillonen einen mit großer Energie geführten Vorstoß. Die Offiziere vor der Front, näherten sich dem Waldrande auf etwa 200 Schritt; dann aber wirkte das Zündnadel-Schnellfeuer so mörderisch in den dichten Kolonnen, daß sie Kehrt machten und in wilder Flucht nach den schützenden Hohlwegen zurückeilten.

Mit der 9. und 10. Kompagnie war Major v. Schönholz seinem ersten Treffen gefolgt. Da jetzt eine kurze Gefechtspause eintrat, ließ er in der Absicht, alle vier Kompagnien verwendungsbereiter zur Hand zu haben, einen Theil der vorderen Linie sammeln. Die Schützenzüge der 9., 11. und 12. Kompagnie besetzten die Lisiere, und die beiden anderen Züge dieser Kompagnien stellten sich dahinter als Soutien auf, wogegen die 10. Kompagnie als zweites Treffen hinter dem rechten Flügel vereinigt wurde.

Generalmajor v. Schwarzhoff hatte schon bei Beginn des Kampfes seinen Adjutanten, Premierlieutenant Biber, verloren. An die Stelle des durch einen Granatsplitter schwer Verletzten trat der Regimentsadjutant, Premierlieutenant Lademann, dessen Funktion auf Befehl des Oberst v. Medem Sekondlieutenant v. d. Hagen übernahm, so daß das Füsilier-Bataillon sich ohne Adjutanten behelfen mußte. Lieutenant v. d. Hagen verlor bald darauf bei einem Ritt nach der Nordostecke des Waldes sein Pferd durch einen Gewehrschuß, während er selbst eine Verletzung an der Hüfte erlitt. Von dem Sturze betäubt, kam er nach einigen Minuten wieder zu sich und versuchte aufzustehen; allein die Hüftwunde lähmte seine Bewegungsfähigkeit, so daß er erst gegen Ende des Kampfes und dann nur unter großen Schmerzen von Neuem thätig zu sein vermochte.

Während der geschilderten Vorgänge hatten die Musketier-Bataillone ebenfalls den Wald betreten. Auf Befehl des beim 2. Bataillon anwesenden Generals v. Schwarzhoff, welcher das Schnellfeuer der 10. und 12. Kompagnie gehört hatte und den feindlichen Angriff von noch größerer Uebermacht ausgeführt glaubte, schwenkte das Bataillon, immer noch in der Kolonne nach der Mitte befindlich, gegen Maslowed ein. Wenn auch in dem dichten Gestrüpp und Unterholz das Vordringen einer so starken geschlossenen Abtheilung auf bedeutende Schwierigkeiten stieß und Major v. Gilsa mehrfach den Marsch unterbrechen mußte, um in allen Zügen die Ordnung wieder herzustellen, so glaubte er trotzdem auf ein Auseinanderziehen in Kompagnie-Kolonnen so lange verzichten zu müssen, als das Vorwärtskommen überhaupt noch möglich war.

Als das Bataillon am Waldrande auf dem rechten Flügel des Füsilier-Bataillons eintraf, ließ der Kommandeur die beiden Tetenzüge ausschwärmen und zog demnächst die Kompagnien in einem Treffen auseinander. In die zwischen den Schützen beider Bataillone vorhandene Lücke schob Hauptmann v. Pollern den Schützenzug der 8. Kompagnie. Auf dem rechten Flügel hatte Hauptmann v. Ploetz einen nach Südosten ausspringenden Winkel besetzt, so daß ein Theil seiner Schützen

Digitized by Google

die Front gegen Maslowed, der andere die gegen Lipa hatte, während das Soutien etwa hundert Schritt dahinter stand.

Das 1. Bataillon, in zwei Treffen auseinandergezogen, betrat den Wald bei dem einspringenden Winkel des Nordrandes. Es passirte einen den Weg nach Maslowed sperrenden starken Verhau, hinter welchem zahlreiche Leichen gefallener Oesterreicher Zeugniß von der tapferen Vertheidigung desselben ablegten. Das weitere Vorgehen im Innern des Waldes gestaltete sich hier ebenso schwierig, wie bei den anderen Bataillonen. Dichtes Unterholz, durch welches man sich stellenweise nur mit Zuhülfenahme des Faschinenmessers einen Weg bahnen konnte, steile Böschungen mit schlüpfriger Oberfläche, hier und da dicke Aeste oder gar ganze Bäume, welche die Granaten heruntergerissen hatten, das waren die Bewegungshindernisse, die sich dem Vorwärtskommen entgegenstellten. Sie konnten dasselbe aber nur unerheblich verzögern; denn mit aller Kraft der Lungen und Muskeln strebte der Einzelne vorwärts. Keiner blieb zurück, Alles drängte dem Feinde entgegen, und mit musterhafter Schnelligkeit wurde in den Kompagnien und Zügen die Ordnung wiederhergestellt, sobald sie durch die Terrainverhältnisse oder einschlagende Granaten verloren gegangen war.

Die auf dem rechten Flügel des zweiten Treffens befindliche 1. Kompagnie hatte im Gegensatz zu den drei anderen den erwähnten Verhau nicht überstiegen, sondern ihn westlich umgangen, und wurde auf diese Weise zur Avantgarde des Bataillons. Hauptmann v. Westernhagen II. hatte anfänglich nur 1½ Züge unter den Lieutenants v. Schierstedt und v. Sanden aufgelöst, welche durch das dichte Gestrüpp in der allgemeinen Richtung nach Süden weiter vordrangen. Als aber diese Schützen die Nähe der mitten im Walde gelegenen Kuppe erreichten, erhielten sie plötzlich von dort heftiges Flankenfeuer, welches um so überraschender wirkte, als man wußte, daß die Südlisiere im Besitz des Regiments Nr. 27 sei, und demgemäß nicht darauf gerechnet hatte, so weit rückwärts der vordersten Linie auf feindliche Abtheilungen zu stoßen.

Lieutenant v. Schierstedt, der sich auf dem rechten Flügel seiner Schützen befand, ließ auf der Stelle die in der Nähe befindlichen Mannschaften gegen den so plötzlich aufgetretenen Gegner herumschwenken und Schnellfeuer abgeben, trotzdem wenig mehr als die Köpfe der Oesterreicher sichtbar waren. Unter dem Schutze dieses Feuers vollführten Mitte und linker Flügel der Schützenlinie ebenfalls die Schwenkung, während Hauptmann v. Westernhagen von der noch geschlossenen Hälfte der Kompagnie den Zug des Premierlieutenants Schulenburg direkt gegen die Stellung des Feindes vorgehen ließ. Durch einen Hornisten wurden die Zugführer von seiner Absicht, ohne Aufenthalt einen konzentrischen Angriff auszuführen, in Kenntniß gesetzt, so daß die ganze Linie ziemlich gleichzeitig mit „Marsch, marsch, Hurrah“ gegen die Kuppe vorbrach. Dort standen etwa 200—300 Mann feindlicher Infanterie und Jäger der Brigaden Appiano und Brandenstein; ohne geordnete Verbände und anscheinend auch ohne einheitliche Leitung kämpfend, waren sie nicht im Stande, dem Angriff unserer Schützen Stand zu halten, sondern wichen in südwestlicher Richtung zurück, wo sie größtentheils den noch geschlossenen Abtheilungen des Regiments Nr. 27 in die Hände fielen.

Digitized by Google

Südöstlich der mehrerwähnten Kuppe lag eine mit niedrigem, aber sehr dichtem Gestrüpp bewachsene Einsattelung, welche ebenfalls von einer stärkeren feindlichen Abtheilung besetzt war. Gegen dieselbe wendeten sich die 2. und 4. Kompagnie unter persönlicher Führung des Bataillonskommandeurs, dem bei dieser Gelegenheit das Pferd unter dem Leibe erschossen wurde. Auch hier gingen nach kurzem Feuergefecht die Schützenlinien zum Angriff über; doch leisteten die Oesterreicher, ebenfalls Mannschaften verschiedener Regimenter, unter Führung eines höheren Offiziers tapferen Widerstand. Sie gehörten wohl theilweise zum ersten Treffen der Brigade Brandenstein — Regiment Erzherzog Wilhelm Nr. 12, — welches in wiederholtem Ansturm versucht hatte, unsere Avantgarde aus dem Walde zu vertreiben und mit einzelnen Abtheilungen vorübergehend bis in das Innere desselben vordringen konnte, da, wie schon erwähnt, die Besetzung des ausgedehnten Südrandes nicht durchweg zusammenhängend war. In dem sich entspinnenden Handgemenge erlitten beide Kompagnien nicht unbedeutende Verluste; doch gelang es ihnen, die tapferen Gegner zu überwältigen und die Mehrzahl zu Gefangenen zu machen.

Die 3. Kompagnie war der 1. gefolgt und kam auf der mehrerwähnten Kuppe, wo letztere sich ralliirte, in besonders heftiges Granatfeuer, da die bei Chlum stehenden Batterien vornehmlich jenen Punkt zum Zielobjekt erwählt zu haben schienen. Hauptmann v. Westernhagen II. wurde hier durch eine neben ihm einschlagende Granate zu Boden geworfen und erlitt eine Quetschung der Hüfte. Feldwebel Müller ließ es sich nicht nehmen, seinen verwundeten Hauptmann bis an den Nordrand des Waldes zurückzutragen, war aber bereits wieder bei der Kompagnie eingetroffen, als dieselbe von Neuem in Thätigkeit trat.

Es war etwa 9½ Uhr, als die einzelnen Kompagnien und Bataillone die in Vorstehendem angegebenen Punkte des Waldes erreicht hatten. Vergegenwärtigen wir uns nun die Lage, in welcher sie sich befanden.

Wie schon erwähnt, standen bereits seit einiger Zeit fast 100 Geschütze bei Maslowed resp. Chlum im Feuer gegen den Wald, und immer noch fuhren hier oder dort neue Batterien auf. Wie bei Münchengrätz, so hatten die Oesterreicher auch hier das Gefechtsfeld sorgsam vorbereitet. An den Baumwipfeln waren Kreuze und andere Zeichen angebracht, welche, im Innern des Waldes nicht sichtbar, aus den Geschützpositionen so deutlich bemerkt werden konnten, daß selten ein Schuß zu kurz ging. Granaten, Shrapnels und Raketen folgten einander in ununterbrochener Reihenfolge, in so geringen Zwischenräumen, daß man kaum noch die Detonation des einzelnen Schusses zu unterscheiden vermochte, sondern glauben konnte, der Feind suche die 7. Division durch Geschützsalven aus ihrer Position zu vertreiben. Ein Eisenhagel im vollen Sinne des Wortes war es, mit dem die Oesterreicher den Wald überschütteten, ein Höllenfeuer, dessen vernichtende Wirkung noch durch die Splitter, Zweige und Aeste erhöht wurde, welche die Granaten losrissen und umherschleuderten. Große Bäume wurden wie Strohhalme geknickt und zerschmetterten im Fallen Diejenigen, welche hinter ihnen Schutz gesucht hatten, und die meterlangen Scheite der zahlreichen Holzstöße wirbelten wie dünne Stäbchen durch die Luft. Der Knall der platzenden Granaten, das Zischen der Raketen und das Pfeifen der

Digitized by Google

Gewehrkugeln, verbunden mit dem Krachen der zersplitterten Baumstämme, verursachte einen Höllenlärm, in welchem das lauteste Kommandowort nur in unmittelbarer Nähe vernehmbar war, jeder andere Ton der Stimme aber machtlos verhallte.

Der immer noch andauernde Regen verhinderte das Emporsteigen des Pulverdampfes, welcher sich zeitweise als dichte Wolke vor den Feuerlinien lagerte und dadurch für Freund wie Feind gleich unbequem wurde. In den dichtbelaubten Theilen des Waldes herrschte eine solche Dunkelheit, daß man vielfach nicht weiter als einige zwanzig Schritte sehen konnte; nur mit großer Mühe ließ sich deshalb der Zusammenhang zwischen den einzelnen Abtheilungen da, wo er verloren gegangen war, wiederherstellen. Im hohen Holze verhinderte die Dunkelheit, im niederen die Undurchdringlichkeit des Gestrüpps das Festhalten der eingeschlagenen Richtung, und selbst Patrouillen konnten nur mit Mühe von einer Kompagnie zur andern gelangen.

Der Ueberblick über die Verhältnisse auf feindlicher Seite war auch am Waldrande nur in beschränktem Maße vorhanden, so daß die höheren Führer, Generale und Regimentskommandeure, nachdem sie einmal über ihre Bataillone verfügt hatten, deren weiteres Verhalten kaum noch zu regeln vermochten. Dasselbe galt auch schon für die Bataillonskommandeure und Kompagniechefs, welche höchstens in vereinzelten Fällen die Gefechtsthätigkeit ihrer ganzen Truppe gegen ein einheitliches Ziel lenken konnten; nur den Zugführern gelang es hier oder dort, das Feuer ihrer sämmtlichen Gruppen in der Hand zu behalten.

Schon jetzt machte der zersetzende Charakter des Waldgefechts seinen Einfluß dahin geltend, daß eine Gefechtsleitung im eigentlichen Sinne aufhörte, und alle Führer, hohe wie niedrige, darauf angewiesen waren, lediglich durch ihr persönliches Verhalten auf die sie unmittelbar umgebenden Mannschaften einzuwirken, während die Uebrigen, welche Blick und Wort des Führers nicht erreichen konnte, allein auf sich selbst angewiesen waren. Hier kam somit die soldatische Erziehung des Einzelnen zur vollen Geltung; hier feierten Disziplin und Pflichttreue ihre schönsten Triumphe; hier zeigte sich aber auch, daß nicht dem Zündnadelgewehr allein die bisherigen Siege über die Oesterreicher zu danken waren, sondern in erster Linie der Tüchtigkeit der Männer, welche es führten.

Das übermächtige feindliche Feuer verursachte in kurzer Frist namhafte Verluste. Beim Füsilier-Bataillon waren außer dem Sekondlieutenant v. d. Hagen auch Premierlieutenant Wilcke und Sekondlieutenant Scheele schon während des Vorgehens verwundet worden. Der Bataillonskommandeur, Major v. Schönholz, erhielt, als er, an der Listere entlang reitend, die Aufstellung seiner Schützen in Augenschein nahm, einen Schuß in den Nacken und mußte das Kommando an Hauptmann v. Boltenstern abgeben. Premierlieutenant Ewald und Sekondlieutenant Müller II. wurden tödtlich verwundet. Das Bataillon verlor somit in kurzer Zeit 6 Offiziere.

Beim 2. Bataillon, dessen ausgeschwärmte Züge von einer südlich Maslowed stehenden Batterie mit Kartätschen beschossen wurden, erhielt Premierlieutenant Woicke einen Schuß in den Kopf und brach lautlos zusammen.

Beim 1. Bataillon wurden außer den bereits Genannten Sekondlieutenant v. Schierstedt und Portepeefähnrich Ebert durch Gewehrkugeln verwundet. Bald

Digitized by Google

darauf zerschmetterte eine Granate dem Premierlieutenant Wernecke den Oberschenkel; der tödtlichen Wunde nicht achtend, ermahnte er noch in begeisterten Worten die Mannschaften seines Zuges, ruhig und besonnen zu bleiben.

Aus der Zahl der verwundeten Unteroffiziere und Mannschaften seien Folgende rühmlich erwähnt:

Sergeant Heichert 1. Kompagnie verlor durch einen Granatsplitter den Daumen der linken Hand; mit einem Scherzwort ließ er sich einen Nothverband anlegen und blieb bei seinem Zuge.

Die Musketiere Boettner und Bode derselben Kompagnie, Beide durch Gewehrschüsse am Fuß verwundet, schleppten sich mit Hülfe ihrer Nebenleute so lange vorwärts, bis sie ohnmächtig zusammenbrachen.

Gefreiter Helmecke 2. Kompagnie erhielt einen Schuß in das linke Bein und sank zu Boden, versuchte aber sofort wieder aufzustehen und humpelte, auf sein Gewehr gestützt, weiter. Als ihn der Blick seines Zugführers traf, rief er diesem voll Freude zu: „Herr Lieutenant, es geht noch, ich kann noch vorwärts!"

Musketier Isecke 6. Kompagnie wurde beim Passiren eines Grabens durch einen Granatsplitter am Oberschenkel verletzt. Flehentlich bat er seine Kameraden, nicht ohne ihn weiter vorzugehen, ließ sich bis zur Schützenlinie führen und gab hier sein Feuer mit Ruhe und Sicherheit ab.

Sergeant Hobohm 12. Kompagnie blieb ebenfalls trotz seiner Verwundung bei der Kompagnie und zeichnete sich auch im weiteren Verlauf des Gefechts noch besonders aus.

Die Kampfbegier der Mannschaften im Allgemeinen war so groß, daß Viele sich schon während des Vorgehens die Patronen der Verwundeten aneigneten, um dieses kostbare Material nur ja nicht unbenutzt liegen zu lassen.

c. Die Offensivstöße der Oesterreicher.

In ihrer Stellung am Westrande des Waldes hatten das 2. und Füsilier-Bataillon, nachdem jener bereits erwähnte partielle Vorstoß des Feindes zurückgewiesen war, ein ziemlich lebhaftes Feuergefecht mit den westlich Maslowed stehenden österreichischen Abtheilungen unterhalten.

Immer von Neuem suchten einzelne feindliche Kompagnien und Bataillone bis zum Waldrande vorzudringen; aber was vermochte der Todesmuth der Offiziere und die Bravour der Mannschaften gegenüber dem mörderischen Schnellfeuer des Zündnadelgewehrs!?

Wenn auch auf unserer Seite die Geschoßwirkung der feindlichen Artillerie bedeutende Verluste hervorrief, so wurde doch überall da, wo die Terrainverhältnisse der Einwirkung der Führer Spielraum gewährten, gute Feuerdisziplin aufrecht erhalten. Man ließ den Gegner bis auf nahe Distanz, mitunter noch weniger als hundert Schritt, herankommen, um ihn dann auf ein Zeichen oder Kommando des Offiziers mit einem Hagel von Geschossen zu überschütten, der gegen die in

Digitized by Google

geschlossener Ordnung vordringenden Massen eine vernichtende Wirkung ausübte. Hatte sich der Pulverdampf wieder verzogen, so sah man die Mehrzahl von ihnen todt oder verwundet am Boden liegen, während die wenigen Ueberlebenden in wilder Hast den nächsten deckenden Gegenstand zu erreichen suchten.

Diese fast zauberhafte Wirkung unseres Feuers, aus unmittelbarer Nähe beobachtet, stählte die moralische Widerstandskraft der Mannschaften in hohem Grade, trotzdem Schützenlinien wie Soutiens unter dem feindlichen Feuer stark zu leiden hatten.

So betrug z. B. der Verlust der 5. Kompagnie innerhalb der ersten Viertelstunde, welche sie in ihrer Aufstellung verbrachte, fast 30 Mann, und andere Kompagnien litten nicht minder. Ueberall aber wurde Ruhe und Festigkeit bewahrt. Feldwebel Schaeffer, der auf Befehl des Hauptmanns v. Ploetz das Soutien der 5. Kompagnie von Neuem rangirte, that dies mit einer Kaltblütigkeit, welche auf die Mannschaften tiefen Eindruck machte. „Ich stehe vorn, und mich hat noch keine Kugel getroffen", rief er Denjenigen zu, die nach dem Krepiren einer Granate inmitten des vorderen Zuges nicht sofort wieder ihren Platz im Gliede eingenommen hatten. Wie auf dem Kasernenhofe kommandirte er: „Stillgestanden, richt' Euch", ließ Rotten abzählen und „Gewehr auf" nehmen; der Griff klappte, und ruhig, als wäre weit und breit kein Feind zu sehen, trat er an den Kompagniechef mit der Meldung heran: „Die Kompagnie ist rangirt."

Major v. Gilsa, welcher in diesem Augenblicke hier eintraf und die Kompagnie wegen ihrer festen Haltung belobte, erhielt vor der Front einen Schuß in den Arm, blieb aber ruhig zu Pferde und beachtete die Wunde so wenig, daß er sich nur mit Widerstreben einen Nothverband anlegen ließ.

In der Schützenlinie that sich Unteroffizier Bunge durch besondere Unerschrockenheit hervor, indem er ohne Rücksicht auf das feindliche Feuer frei und offen stehen blieb und nur eine Deckung aufsuchte, um einem Mann seiner Gruppe zu zeigen, wie dieselbe zum Auflegen des Gewehrs zu benutzen sei.

Beim Füsilier-Bataillon waren inzwischen neue Ereignisse eingetreten. Da die einzelnen österreichischen Abtheilungen, welche bisher noch zwischen dem Dorfe und dem Waldrande gestanden hatten, nach Maslowed zurückgegangen und hinter den Gebäuden verschwunden waren, schien der Moment gekommen, um einen Versuch zur Eroberung des Dorfes zu unternehmen. Ohne Verabredung, aber von demselben Impulse getrieben, brachen die Schützenlinien der 9., 11. und 12. Kompagnie ziemlich gleichzeitig aus dem Waldrande vor und eilten in beschleunigtem Tempo über das freie Feld dem nordwestlichen Eingange von Maslowed zu. Den Schützen folgten die Soutiens, und auch die im zweiten Treffen stehende 10. Kompagnie erhielt durch Hauptmann v. Boltenstern den Befehl, sich der allgemeinen Vorbewegung anzuschließen.

Kaum aber waren die einzelnen Kompagnien und Züge den österreichischen Batterien sichtbar geworden, so wurden sie von diesen mit einem Hagel von Geschossen überschüttet. Die Wirkung war um so empfindlicher, als der rechte Flügel auch das Flankenfeuer aus den Geschützen bei Lipa und Chlum auszuhalten hatte; nichtsdestoweniger blieb zunächst noch Alles im Vorgehen. Sehr bald erkannte man jedoch die starken feindlichen Massen (mehrere Brigaden), welche nördlich und südlich von

Digitized by Google

Maslowed in der Entwickelung begriffen waren; gleichzeitig besetzte ein neues, anscheinend intaktes Bataillon den Westrand des Dorfes und eröffnete das Feuer. Unter diesen Verhältnissen konnte das weitere Vorgehen des Füsilier-Bataillons nur zur völligen Zertrümmerung desselben führen, und Hauptmann v. Boltenstern ertheilte deshalb den Befehl zum Rückzuge in die Stellung am Waldrande.

Im Zurückgehen erhielten die Schützen Kartätschlagen von den bei der Fasanerie von Horenowes aufgefahrenen Batterien; das am Westrande von Maslowed aufgetretene Bataillon ergriff die Offensive und sandte, von Zeit zu Zeit Halt machend, den Abziehenden sein Feuer nach, so daß die rückgängige Bewegung der braven Füsiliere von noch größeren Verlusten begleitet war, als vorher die so muthvoll unternommene Offensive.

Am Waldrande angekommen, welchen mittlerweile Abtheilungen des Regiments Nr. 66 besetzt hatten, machten die Soutiens Front und lösten sich, in die 66er eindoublirend, als Schützen auf; die eigenen Schützen doublirten ebenfalls ein, so daß hier ein Durcheinander von Mannschaften verschiedener Kompagnien und Regimenter entstand, in welchem die noch gefechtsfähigen Offiziere Alles, was sich im Bereiche ihrer Stimme befand, um sich versammelten, ohne Rücksicht auf den taktischen Verband, welchem der Einzelne angehörte.

Das feindliche Bataillon, vermuthlich die letzte intakte Truppe der Brigade Brandenstein, war inzwischen im Vorgehen geblieben. Es konnte vom Waldrande aus nicht eher beschossen werden, als bis die letzten Abtheilungen der Füsiliere die Front frei gemacht hatten, und kam somit bis auf ungefähr 150 Schritt an denselben heran, ohne irgend welche Verluste zu erleiden.

Der Regen, welcher in diesem Augenblick besonders stark herabströmte, verhinderte, daß seine weitere Annäherung an allen Punkten der Lisiere rechtzeitig bemerkt wurde. Es erhielt deshalb erst im letzten Moment das Feuer von sämmtlichen hier ausgeschwärmten Abtheilungen und verlor einen beträchtlichen Theil seiner Mannschaften, konnte jedoch nicht mehr am Einbruch verhindert werden.

In der Lisiere entspann sich nun ein Handgemenge, welches von beiden Seiten mit großer Erbitterung geführt wurde. Obgleich der Vorstoß gegen Maslowed 3 Offiziere — die Lieutenants v. Westernhagen I., v. Arneburg und v. Dieskau I. waren verwundet — und nahe an 100 Mann gekostet hatte, bewiesen die Füsiliere, daß ihr Kampfesmuth noch keineswegs gebrochen war; denn nach kurzer Dauer endigte diese Gefechtsepisode mit dem Zurückwerfen bezw. der Gefangennahme der in den Wald eingedrungenen österreichischen Abtheilungen.

Aus der Zahl derjenigen Unteroffiziere und Mannschaften, welche sich bei dieser Gelegenheit durch besondere Unerschrockenheit hervorthaten, mögen zuerst

> Sergeant Hobohm und Gefreiter Koch 12. Kompagnie erwähnt werden. Beide hatten sich schon im Gefecht bei Münchengrätz durch ruhiges und sicheres Schießen ausgezeichnet; auch hier wieder gaben sie durch ihr Verhalten ein nachahmungswerthes Beispiel von besonnener Tapferkeit und muthiger Todesverachtung. Ersterer blieb trotz seiner Verwundung im Gefecht und machte mit seiner Gruppe mehrere Gefangene.

Digitized by Google

Füsilier Kommert sah sich beim Eindringen der Oesterreicher in die Waldlisiere von mehreren Gegnern umringt, welche sofort auf ihn eindrangen. Kommert schoß den Einen nieder und wußte sich, indem er einen dicken Baum als Rückendeckung benutzte, durch geschicktes Bajonettiren die Anderen einige Zeit vom Leibe zu halten. Durch herbeikommende Kameraden wurde er aus dieser kritischen Lage, welche ihm drei Bajonettstiche einbrachte, noch rechtzeitig befreit. Trotzdem seine Wunden nicht unerheblich waren, blieb er doch fortgesetzt im Gefecht und meldete sich erst des Abends im Biwak bei Langenhof krank.

Füsilier Schmorte, wie der Vorige der 9. Kompagnie angehörig, behielt auch in der Gefahr seinen schon oft bewiesenen Humor. Als er durch das Vordringen der Oesterreicher mit einigen Kameraden von der Masse des Zuges abgeschnitten war, rief er ihnen die Worte zu: „Na, was meint Ihr wohl, ob wir nach 8 Tagen in Wien auf Depotarbeit gehen?!" Diese humoristische Erinnerung an die Verhältnisse in der Garnison erregte trotz der bedrohlichen Situation allgemeines Gelächter. Mit neuem Eifer suchten diese Leute, Schmorte an ihrer Spitze, den Anschluß an die eigene Abtheilung wiederzugewinnen und entrannen auch glücklich der drohenden Gefangennahme. Leider erhielt Schmorte noch im letzten Augenblick einen Schuß in den Kopf, welcher ihn des rechten Auges beraubte.

Füsilier Wasseroth 10. Kompagnie sah sich plötzlich von einer Abtheilung Oesterreicher umringt. Schnell entschlossen wirft er sich hin und stellt sich todt. Die Oesterreicher gehen über ihn hinweg, reißen ihm sogar die Tabakspfeife aus dem Brotbeutel; er aber rührt sich nicht, bleibt liegen, bis sie wieder zurückgeworfen sind und springt dann erst auf, um sich mit den Kameraden, die den für todt Gehaltenen freudig begrüßten, an dem Verfolgungsfeuer auf die abziehenden Feinde zu betheiligen.

Füsilier Knochenhauer 11. Kompagnie blieb, seiner zweifachen Verwundung nicht achtend, im Gefecht und nahm noch einen feindlichen Offizier gefangen.

Als die Trümmer des österreichischen Bataillons aus dem Walde heraustraten, um die schützenden Häuser von Maslowed wieder zu erreichen, kam ihnen von dort das Jäger-Bataillon Nr. 20 der Brigade Würtemberg (2. Korps) zu Hülfe. Dasselbe unternahm einen neuen Angriff auf die Stellung unserer Füsiliere, welcher durch das Eingreifen des 2. Bataillons ebenso mißglücken sollte, wie der vorhergehende.

Als nämlich Major v. Gilsa sich von der 5. Kompagnie nach dem linken Flügel seines Bataillons begeben wollte und etwa in der Höhe der 7. Kompagnie angelangt war, bemerkte er das Vorgehen der österreichischen Jäger gegen den Waldrand. Sofort ertheilte er dem Premierlieutenant v. Bismarck den Befehl, mit dem Soutien der Kompagnie aus dem Walde herauszutreten und den Gegner in der Flanke zu beschießen. Während die Bewegung ausgeführt wurde, traten die Soutiens der 6. und 8. Kompagnie, durch den Bataillonsadjutanten, Sekond-

Digitized by Google

lieutenant Staabs, herangezogen, ebenfalls aus dem Walde heraus und setzten sich auf den rechten Flügel der 7., welche inzwischen dem überraschten Gegner eine Salve mit darauffolgendem Schnellfeuer entgegengeschickt hatte. Mit großer Präzision veränderten zwei Kompagnien des feindlichen linken Flügels die Front und suchten das Feuer zu erwidern, konnten aber naturgemäß nicht gegen das Zündnadelgewehr aufkommen. Als auf unserer Seite die Wirkung des Schnellfeuers sich durch das Eingreifen der 6. und 8. Kompagnie verdreifachte, wandten sie sich zur Flucht und rissen auch noch zwei andere soeben als Unterstützung eintreffende Kompagnien mit sich fort.

Auf dem rechten Flügel der 8. Kompagnie war eine Schützengruppe bis auf einen Mann, den Musketier Gotthardt, kampfunfähig geworden. Dieser aber blieb liegen, schoß auf nahe Entfernung ruhig weiter und streckte von den ihm gegenüber befindlichen sechs Jägern vier mit je einem Schuß zu Boden. Als die beiden Ueberlebenden noch Stand halten, eilt er auf sie zu und durchsticht den Einen mit dem Bajonett, während der Andere sich zur Flucht wendet. Sekondlieutenant Müller I., der diese Scene beobachtet hatte, fragte in der nächsten Gefechtspause den Gotthardt, wie er denn mit den Jägern fertig geworden wäre, und erhielt zur Antwort: „Nun so ziemlich, Herr Lieutenant, vier Figuren und ein Centrum."

In der Front hatten sich zahlreiche Abtheilungen des Regiments Nr. 66 an der Abwehr des Angriffs betheiligt.

Um sich dem Rückenfeuer der Batterien von Chlum zu entziehen, welches bereits sehr unangenehm bemerkbar wurde, vollführten die drei Kompagnien des 2. Bataillons eine kurze Vorbewegung in nördlicher Richtung bis auf den jenseitigen Abhang des Höhenkammes. Als sie denselben erreichten, hatten auch die letzten Reste des Jäger-Bataillons bereits den Rückzug nach Maslowed angetreten.

Leider war diese ganze Offensivbewegung mit schwerwiegenden Opfern erkauft worden. Neben zahlreichen Unteroffizieren und Mannschaften waren die Lieutenants Reuter und du Moulin leicht, Major v. Gilsa aber schwer verwundet; durch einen Schuß in den Rücken verletzt, war er vom Pferde gesunken, hatte sich jedoch mit Hülfe des Hornisten Pieroh emporgerafft und ließ sich nicht bewegen, sein Bataillon in dieser Situation zu verlassen.

Jede der drei Kompagnien war an dieser Stelle nicht vollzählig vorhanden. Von den am Waldrande ausgeschwärmten Zügen war der größere Theil dort verblieben, und nur kleinere Trupps, an welche der Befehl, stehen zu bleiben, nicht gelangte, hatten sich den vorhergehenden Soutiens der 6. und 8. Kompagnie angeschlossen. Die 5. Kompagnie war ganz in ihrer Stellung an dem mehrerwähnten ausspringenden Winkel verblieben. Auf diese Weise war das Bataillon in zwei Theile getrennt und sollte sich auch im weiteren Verlaufe der Schlacht nicht wieder vereinigen.

Als die Gefechtsfront der Füsiliere durch das Vorgehen des 2. Bataillons maskirt wurde, schickte Hauptmann v. Boltenstern an die einzelnen Kompagnieführer den Befehl, die zur Hand befindlichen Mannschaften aus der Lisiere herauszuziehen, damit um diesen festen Kern die einzelnen Kompagnien sich demnächst

Digitized by Google

weiter rückwärts wieder formiren könnten. Wenn schon die Uebermittelung dieses Befehls unter den obwaltenden Verhältnissen geraume Zeit in Anspruch nahm, so dauerte es noch länger, bis er aller Orten zur Ausführung kam, und als endlich geschlossene Abtheilungen gesammelt waren, bestanden sie durchweg aus Mannschaften aller vier Kompagnien, deren Austausch der Mangel an Zeit nicht gestattete.

Als die aus dem Walde vorgegangenen Abtheilungen des 2. Bataillons wieder geordnet waren und die Frage entstand, was nun weiter zu geschehen habe, zeigten sich nördlich von Maslowed stärkere feindliche Massen, welche augenscheinlich im Begriff standen, gegen den Swip-Wald vorzugehen. Es schien deshalb gerathen, das Bataillon nach der Lisiere zurückzuführen.

Major v. Gilsa, dessen Kräfte sehr schnell abgenommen hatten, war trotz seiner eisernen Willenskraft nicht mehr im Stande, irgend welche Anordnungen zu treffen. Mit den Worten: „Nun will ich gerne sterben, nachdem ich gesehen, wie tapfer sich mein Bataillon geschlagen hat", verlor er das Bewußtsein. An seiner Stelle übernahm Hauptmann Fritsch das Kommando und befahl den Rückzug nach der Lisiere des Waldbastions, welche jetzt, nach dem Abzuge der Füsiliere, nur spärlich besetzt war. Einzelne Trupps der Letzteren, ihrer Führer beraubt und ohne Kenntniß von dem Sammeln ihres Bataillons im Innern des Waldes, hatten sich den einzelnen Kompagnien des Regiments Nr. 66 angeschlossen; somit standen hier schon jetzt Musketiere und Füsiliere unseres Regiments in buntem Gemisch mit Mannschaften des andern Regiments der Brigade, und im weiteren Verlauf des Kampfes sollte das Durcheinander noch größer werden.

Wenden wir uns nunmehr zur Betrachtung der Ereignisse, welche sich in der Zwischenzeit beim 1. Bataillon abspielten.

Wir haben die 1. und 3. Kompagnie auf der Höhe in der Mitte des Waldes, die 2. und 4. nach glücklich beendetem Kampfe an der Mulde südöstlich davon verlassen. Durch den Bataillonskommandeur, Major Paucke, erhielt die 1. Kompagnie Befehl, auf der Höhe vorläufig stehen zu bleiben, während er selbst mit der 2. und 4. Kompagnie, denen die 3. als zweites Treffen folgte, die Vorbewegung nach dem Südrande des Waldes fortsetzte. Dort trafen beide Kompagnien zu der Zeit ein, als die österreichische Brigade Fleischhacker*) des 4. Korps nach der theilweisen Wiedereroberung des Dorfes Cistowes zum Angriff gegen den Wald vorging.

Sowohl dieser, wie alle früheren und späteren Angriffe der Oesterreicher kamen weder gleichzeitig noch mit genügenden Kräften zur Ausführung, sondern kennzeichneten sich als partielle Vorstöße einzelner Regimenter oder gar Bataillone. Diesem Umstand verdankte es die 7. Division zum großen Theil, daß sie sich bis zum Ende der Schlacht in dem errungenen Besitz behaupten konnte, trotz der hundert Geschütze, welche den Swip-Wald stundenlang unter Feuer hielten, und trotz der großen Ueberlegenheit auch an Infanterie, welche der Feind gegen sie zur Verwendung brachte.

---

*) Zu derselben gehörten die Regimenter Coronini Nr. 6 und Großfürst Thronfolger Nr. 61 sowie das 13. Jäger-Bataillon.

Digitized by Google

Das österreichische 13. Jäger-Bataillon war bereits vor dem Eintreffen der 2. und 4. Kompagnie am Südrande in den Wald eingedrungen und hatte im Innern eine mehr nordwestliche Richtung genommen. Wir werden dasselbe später im Kampfe gegen die 1. Kompagnie wiederfinden.

Das erste Treffen der Brigade Fleischhacker war bei Cistowes verblieben, während die Brigade-Batterie aus einer Stellung seitwärts des Dorfes ein lebhaftes Kartätschfeuer gegen den Wald unterhielt. Demnächst brachen die Bataillone des Regiments Großfürst Thronfolger kurz nacheinander zum Angriff vor.

Die 2. und 4. Kompagnie hatten gerade so viel Zeit gehabt, um ihre Schützen am Waldrande zu placiren und die Soutiens in die Feuerlinie zu ziehen, als der Stoß des vordersten Bataillons erfolgte. Wohl rissen die feindlichen Geschosse zahlreiche Lücken in unsere Reihen; aber mannhaft hielt Alles Stand. Unaufhaltsam rollte das Schnellfeuer die Front entlang, hüllte die ganze Linie in dichten Pulverdampf, und als derselbe sich verzogen hatte, war das feindliche Bataillon wie vom Erdboden verschwunden.

In Erwartung der folgenden Angriffe zog Major Paucke auch die 3. Kompagnie in die vordere Linie. Im Verein mit den zunächst stehenden Abtheilungen des Regiments Nr. 27 wurden sodann die beiden anderen Bataillone des Regiments Großfürst Thronfolger in gleicher Weise zurückgeworfen, und als wenig später Theile des Regiments Coronini aus Cistowes vorbrachen, erlitten sie dasselbe Schicksal.

Von der 2. Kompagnie war bei dieser Gelegenheit Musketier Kuhnt durch einen Schuß in den Unterleib schwer verwundet worden; aber mit heldenmüthiger Standhaftigkeit suchte er seine Schmerzen zu überwinden und feuerte weiter, bis er ohnmächtig niedersank.

Hornist Jänecke 3. Kompagnie, der als solcher nicht zur Verwendung kam, erbat von seinem Zugführer die Erlaubniß, sich mit Gewehr und Munition eines Gefallenen am Gefecht betheiligen zu dürfen, und that sich durch ruhiges, sicheres Schießen besonders hervor.

Während dieser Zeit hatte auch die 1. Kompagnie, welche immer noch die Kuppe in der Mitte des Waldes besetzt hielt, einen neuen Kampf bestehen müssen. Zur Aufrechthaltung der Verbindung mit den weiter vorgegangenen Abtheilungen des Bataillons und zur Aufklärung der Situation im westlichen Theile des Waldes waren nach Süden und Westen mehrere Patrouillen vorgetrieben worden. Die in letzterer Richtung Vorgehenden stießen in dem dichten Unterholz ganz überraschend auf das avancirende 13. Jäger-Bataillon und müssen sämmtlich getödtet oder gefangen worden sein; denn die Kompagnie erhielt nicht eher Kenntniß von dem Vorhandensein dieses neuen Feindes (siehe oben) in ihrer Flanke, als bis gegen den rechten Flügel der Schützen aus nächster Nähe ein so wirksames Feuer eröffnet wurde, daß die davon betroffenen Gruppen in augenblicklicher Bestürzung ihre Stellung aufgaben und zurückwichen. Da der Gegner in der Stärke von mehreren aufgelösten Zügen mit dicht dahinter folgenden geschlossenen Abtheilungen*) im

*) Ein Theil des Bataillons war durch 27er Musketiere im südwestlichen Theil des Waldes festgehalten worden.

Digitized by Google

Vorgehen blieb, mußte auch der linke Flügel unserer Schützenlinie die Kuppe räumen und den Rückzug antreten; der Feind verfolgte nur durch Feuer, und auch dieses verstummte, als die Schützen durch den Baumwuchs seinen Blicken entzogen waren. Dem energischen Eingreifen der Offiziere und Unteroffiziere gelang es, die Ordnung unter den Zurückgehenden wiederherzustellen, so daß sie nach etwa 100 Schritt, d. h. in der Höhe des Soutiens, von Neuem Front machten. Wenige Minuten später ging bereits die ganze Kompagnie mit zwei aufgelösten Zügen, das Soutien geschlossen in der Mitte, mit schlagenden Tambours zum Gegenstoß vor.

Oesterreichischerseits mochte man wohl kaum glauben, daß diese Truppe, welche in so fester Ordnung und mit schallendem Hurrah zur Attacke vorbrach, die soeben erst geworfene Kompagnie sei. Hatten die Oesterreicher vorher überrascht, so geschah ihnen jetzt das Gleiche. Sie schossen unruhig und zu hoch; ihre vordere Linie räumte die Kuppe, ohne es auf einen Nahkampf ankommen zu lassen, warf sich auf die vorrückenden Soutiens und verhinderte dadurch Letztere an der Abgabe des Feuers, während das preußische Langblei in ihren Reihen gewaltig aufräumte. Ein Moment noch, und die ganze feindliche Linie wendete sich zur Flucht in westlicher Richtung. Die 1. Kompagnie war somit wieder im unbestrittenen Besitz der Höhe.

Von den während dieser Kampfesepisode Verwundeten waren Unteroffizier Mangelsdorf und Musketier Klapphut im Gefecht verblieben: Ersterer gab nach wie vor den Mannschaften seiner Gruppe ein leuchtendes Beispiel von Muth und Unerschrockenheit. Leider wurden beide Tapfere im weiteren Verlauf der Schlacht zum zweiten Male, und zwar tödtlich, getroffen.

Die den Oesterreichern nachgeschickten Patrouillen kehrten nach einiger Zeit mit der Meldung zurück, jene wären größtentheils den Musketieren des Regiments Nr. 67 in die Hände gefallen.

Diese Bataillone waren bekanntlich beim Vormarsch des Gros als Reserve der Division nördlich Benatek stehen geblieben. Der Kommandeur der 14. Brigade, Generalmajor v. Gordon, hatte ihnen jedoch, als er aus der Südwestecke des Waldes das Erscheinen der Brigade Fleischhacker bei Cistowes bemerkte, den Befehl zum schleunigen Vorrücken nach jenem Theile des Waldes zugehen lassen, und sie waren noch zeitig genug dort eingetroffen, um das auf dem Rückzuge befindliche österreichische Jäger-Bataillon völlig auseinander zu sprengen bezw. gefangen zu nehmen.

Gleichzeitig hatte sich der General auch an die mittlerweile in den Besitz des Skalka-Waldes gelangte 8. Division mit der Bitte um Unterstützung gewendet. Von Seiten derselben wurde diesem Ansuchen durch Uebersendung zweier Bataillone, der 4. Jäger und des 1. Bataillons Regiments Nr. 72, gewillfahrt.

Es mochte etwa 10 Uhr sein, als in dieser Gegend die Angriffe der Brigade Fleischhacker, am Ostrande der Vorstoß des 20. Jäger-Bataillons, abgewiesen waren. Hier wie dort trat jetzt eine kurze Gefechtspause ein; demnächst aber erfolgte ein neuer, wiederum mit großer Energie ausgeführter Versuch der Oesterreicher zur Rückeroberung des Waldes, der Angriff der Brigade Poeckh des 4. Korps.

Digitized by Google

Mit dem Eintreten der Brigade Poeckh in die Aktion begann für die 7. Division recht eigentlich der Entscheidungskampf um den Besitz des Swip-Waldes, für dessen Behauptung jetzt bereits Ströme von Blut geflossen waren.

Einem Offizier des Großen Hauptquartiers, welcher auf Befehl des Königs sich über den Stand der Schlacht auf dem linken Flügel orientiren sollte, hatte Generallieutenant v. Fransecky zur Antwort gegeben: „Melden Sie Sr. Majestät, die Division leide schwer, aber sie halte fest." Dieses Wort ihres tapferen Führers machte die Truppe zur Wahrheit; sie hielt fest mit todesmuthiger Pflichttreue, unter äußerster Anspannung aller Kräfte, bis zum letzten, äußersten Moment, der nach langem, bangem Ausharren endlich die ersehnte Hülfe brachte, das Herannahen der Armee des Kronprinzen.

Sämmtliche Truppen der Division standen zur Zeit schon im heftigen Kampf. Reserven waren nicht mehr vorhanden; aber immer wieder traten auf feindlicher Seite intakte, völlig ausgeruhte Brigaden ins Gefecht, während gleichzeitig 128 Geschütze ihr Feuer gegen den Wald konzentrirten.

Daß unter solchen Umständen die fernere Behauptung des Waldes überhaupt noch möglich wurde, zeugt von dem hingebenden Opfermuthe, der unerschütterlichen Pflichttreue und begeisterten Tapferkeit, welche in jedem Einzelnen, vom Kommandeur bis zum Tambour, lebendig waren und Alle in gleicher Weise Theil haben lassen an dem unvergänglichen Ruhmeskranze, den die 7. Division sich hier erwarb.

Hatten bisher die einzelnen Truppenkörper ihre taktischen Verbände immer noch leidlich aufrecht halten bezw. in den Gefechtspausen wieder herstellen können, so kennzeichneten sich die folgenden Kämpfe, welche zum größeren Theil im Innern des Waldes geführt wurden, als ein wirres Durcheinander der verschiedenen Bataillone, Kompagnien und Züge. Ihrer Führer beraubt, im Waldesdunkel und Pulverdampf die Orientirung verlierend, von feindlicher Uebermacht bald in der Front, bald in den Flanken bedrängt, sammeln sich die auseinandergekommenen Mannschaften um den nächsten Offizier, gleichgültig, ob von dem eigenen oder einem fremden Truppentheil, ja oft um einen Unteroffizier oder gar beherzten Musketier, immer wieder zu gefechtsfähigen, kampfesmuthigen Trupps, welche alle von dem gleichen Gefühl beseelt waren, von Neuem an den Feind heranzukommen. Wenn auch vorübergehend dem übermächtigen Drucke desselben an einer Stelle nachgegeben werden mußte, so wurde dafür an anderen um so zäherer Widerstand geleistet. Die vielen Fälle des Ausharrens selbst schwer Verwundeter in der Gefechtslinie beweisen, wie groß diese Zähigkeit war — sie reichte bis zum letzten Blutstropfen, bis zum letzten Athemzuge.

In den folgenden Zeilen soll versucht werden, die zahlreichen Einzelkämpfe der Abtheilungen des Regiments in einheitlicher Darstellung zusammenzufassen. Hätten wir derselben ein Motto zu geben, so könnte es nur eines sein, der alte, hier von Neuem zur Wahrheit gewordene Wahlspruch des Regiments:

„Gut und Blut,
Herz und Hand,
Alles für König und Vaterland."

Digitized by Google

Bald nach 10¼ Uhr erfolgte der Angriff der Brigade Poeckh.

Das erste Treffen derselben, Regiment Erzherzog Karl und 8. Jäger-Bataillon, ging derart gegen den Südrand des Waldes vor, daß der rechte Flügel die Südostspitze angriff, während der linke, an Cistowes östlich vorbeigehend, in genau nördlicher Richtung avancirte.

Zur Abwehr dieses Stoßes waren die vier Kompagnien unseres 1. Bataillons — die 1. war noch rechtzeitig herangezogen worden (siehe Plan, bei b) — und die auf beiden Flügeln desselben fechtenden Abtheilungen des Regiments Nr. 27 verfügbar, in Summa etwa sieben durch Verluste bereits erheblich geschwächte Kompagnien.

Auch hier wieder erfolgte der österreichische Angriff nicht gleichzeitig, sondern bataillonsweise in kurzen Zwischenräumen; jedes Bataillon avancirte aber mit großer Bravour, unter klingendem Spiel und lauten Eljen-Rufen.

Dem rechten Flügel der Oesterreicher gelang es, die entgegenstehenden Abtheilungen der 27er Füsiliere, welche durch den stundenlangen Kampf bereits erschöpft waren, in nördlicher Richtung zurückzudrängen. Im Innern des Waldes erhielten Jene aber Unterstützung durch Kompagnien des Regiments Nr. 66, mit deren Hülfe die Oesterreicher wieder zum Rückzuge gezwungen wurden.

Im Centrum des Feindes avancirten zwei Bataillone gegen den von den Kompagnien unseres 1. Bataillons besetzten Theil der Lisiere. Elf Züge, theils aufgelöst, theils geschlossen, standen bereit, sie zu empfangen, und schon in der Entfernung von 300 Schritt wurden durch die Feuerwirkung derselben beträchtliche Lücken in die feindlichen Linien gerissen; aber immer wieder schlossen sie sich, und ohne zu stutzen blieben beide Bataillone im Vorgehen. Die Offiziere mit geschwungenem Säbel vor der Front, kamen sie bis auf etwa 150 Schritt an die Lisiere heran, erlagen hier jedoch der niederschmetternden Gewalt des Schnellfeuers, und was nicht todt oder verwundet zu Boden sank, eilte in voller Auflösung rückwärts, um hinter der nächsten Terrainwelle Schutz zu suchen.

Vom österreichischen linken Flügel wurde ein Theil durch das Feuer der 27er Musketiere zurückgetrieben; ein anderer Theil stieß durch eine Lücke zwischen den 27ern und dem rechten Flügel unseres 1. Bataillons hindurch und drang, etwa zwei Kompagnien stark, in das Innere des Waldes ein. Dort aber stellten sich Musketier-Kompagnien des Regiments Nr. 67 den Oesterreichern entgegen und trieben sie nach kurzem Widerstande auf Cistowes zurück.

Kaum hatte dieser Gefechtsakt sich abgespielt, als auch schon auf dem Höhenrücken nordöstlich von Cistowes neue feindliche Massen sichtbar wurden.

Es war das zweite Treffen der Brigade Poeckh, das Regiment Erzherzog Joseph, welches mit zwei Bataillonen in gleicher Richtung wie vorher das Regiment Erzherzog Karl zum Sturm auf die Waldlisiere anrückte. Seinem linken Flügel schlossen sich zwei Bataillone des 3. Korps an, während der rechte durch neugeordnete Abtheilungen der Brigade Appiano desselben Korps verstärkt wurde. In Summa gingen also hier etwa sechs Bataillone zum Angriff vor.

Unsererseits konnten Verstärkungen nicht herangezogen werden; die in der Lisiere stehenden Truppen waren also lediglich auf ihre eigene Kraft angewiesen. Ermuthigend und ermahnend eilten die Offiziere von einem Flügel der Züge zum

Digitized by Google

anderen; in Blick und Wort bekundeten die Leute, daß überall der feste Wille zum Ausharren vorhanden sei, und in der That wurde auch das Feuer gegen die feindlichen Kolonnen, als diese auf 300—400 Schritt herangekommen waren, mit großer Ruhe eröffnet. Aber alle festen Vorsätze, alle Anstrengungen sollten diesmal nicht von dem gewünschten Erfolge begleitet sein; zu bedeutend war des Feindes Uebermacht, zu mächtig der Andrang seiner intakten Bataillone.

Ihrer Verluste nicht achtend, blieben die Oesterreicher im Vorgehen, und wenn auch jeder weitere Schritt neue Opfer kostete, so erreichten sie doch schließlich den Waldrand. Immer noch leisteten unsere Braven mannhaften Widerstand, 27er und 26er an Tapferkeit miteinander wetteifernd, so daß um den Besitz der Lisiere ein wildes Handgemenge entstand; aber auch hier trug die feindliche Uebermacht den Sieg davon, und mit schwerem Herzen mußten die tapferen Vertheidiger in das Innere des Waldes zurückweichen.

Nur schrittweise ging diese Bewegung von Statten. Hinter jedem Holzstoß, hinter jedem Dickicht wurde zu neuem Widerstande Front gemacht, bis die Uebermacht des Feindes in der Front oder seine Bedrohung der Flanken zur Fortsetzung des Rückzuges zwangen.

Sekondlieutenant v. Schulz, welcher als einer der Letzten den Waldrand verlassen hatte, hörte hinter sich plötzlich wildes Eljen-Rufen und erhielt, als er sich umsehen wollte, einen Bajonettstich in den Rücken, der ihn bewußtlos zu Boden warf. Die ihn begleitenden beiden Leute der 3. Kompagnie, Gefreiter Arnstedt und Musketier Waltrott, wurden von den Ungarn gefangen genommen; doch gelang es ihnen später, sich zu befreien.

An der Kuppe in der Mitte des Waldes, wo früher die 1. Kompagnie so glücklich gefochten, sowie am Nordrande der Mulde, welche wir als den Schauplatz der ersten Gefechtsthätigkeit der 2. und 4. Kompagnie kennen lernten, gelang es den Bemühungen der Offiziere, einen nachhaltigeren Widerstand zu organisiren. Während hierdurch dem weiteren Vordringen der Oesterreicher in der Front vorläufig Halt geboten wurde, bedrängten Musketier-Kompagnien des Regiments Nr. 67 von Westen her ihre linke Flanke. Ziemlich gleichzeitig stießen die 2. Kompagnie Regiments Nr. 66, mit welcher sich die wiedergeordnete 9. und 10. Kompagnie unseres Füsilier-Bataillons vereinigt hatten, auf den feindlichen rechten Flügel. Diese drei Kompagnien griffen den durch die bisherigen Kämpfe bereits ziemlich erschütterten Feind umfassend an und trieben ihn mit leichter Mühe südwärts aus dem Walde heraus.

Nach dem Zurückweichen ihrer beiden Flügel konnte auch das österreichische Centrum nicht an weiteres Vorgehen denken, sondern mußte, um nicht abgeschnitten und gefangen zu werden, eiligst den Rückzug antreten.

Kaum bemerkte man beim 1. Bataillon das Weichen des Feindes, als auch mehrere Halbzüge und Züge der 1., 2. und 4. Kompagnie auf Antrieb ihrer Führer von Neuem die Offensive ergriffen und dem abziehenden Feinde so energisch nachdrängten, daß dessen Rückzug allmälig einen fluchtartigen Charakter annahm.

Somit war, etwa um $10^{3}/_{4}$ Uhr, der Angriff der Brigade Poeckh als gescheitert anzusehen.

Digitized by Google

Auf dem rechten Flügel des 1. Bataillons war während dieser Kämpfe der Divisionskommandeur eingetroffen. Da ihm das Pferd unter dem Leibe erschossen war, befand sich Generallieutenant v. Franseckÿ zu Fuß und begab sich der besseren Uebersicht halber nach der mehrerwähnten Kuppe, wo aus dem Rande des hohen Holzes der Verlauf des Kampfes in den östlich und südöstlich davon gelegenen Schonungen genauer beobachtet werden konnte. Den dortigen Vorgängen mit Aufmerksamkeit folgend, ließ Se. Excellenz außer Acht, daß plötzlich aus dem hohen Holze eine größere Anzahl österreichischer Jäger, wahrscheinlich Versprengte des 13. Bataillons, hervorbrach. Sie warfen die ihnen zunächst stehenden Schützen über den Haufen und waren nahe daran, den General zu umringen, als noch im letzten Augenblick Premierlieutenant v. Etzdorff mit Mannschaften der 1. und 2. Kompagnie zu seiner Rettung herbeieilte. Nach kurzem Handgemenge waren die Oesterreicher überwältigt, und bald fand sich auch ein Beutepferd, welches Generallieutenant v. Franseckÿ besteigen konnte; mit einem Händedruck für den Offizier und den Worten: „Kinder, das werde ich Euch nie vergessen", schied er von seinen Rettern. Unter Letzteren befand sich der Musketier Goebel 2. Kompagnie, welcher trotz schwerer Verwundung der linken Schulter im Gefecht verblieben war.

Der Divisionskommandeur hatte inzwischen die Meldung erhalten, daß seine Reserve, die Musketier-Bataillone des Regiments Nr. 67, auf Befehl des Generalmajors v. Gordon (siehe Seite 51) nach der Südwestecke des Waldes herangezogen seien. Eine andere, vom Ostrande kommende Meldung besagte, daß auf der Linie Maslowed—Horenowes ein neuer Angriff feindlicher Massen sich vorbereite. Unter diesen Umständen schien es nothwendig, durch Besetzung von Benatek einer Umfassung des linken Flügels der Division vorzubeugen. Major Paucke erhielt deshalb den Befehl, mit den gesammelten Abtheilungen seines Bataillons nach Benatek abzurücken und eventuell das Dorf hartnäckig zu vertheidigen.

Schon bei der Vertheidigung des Waldrandes waren durch das theilweise Eindoubliren der 1. und 3. Kompagnie in die Schützenlinien der beiden anderen die taktischen Verbände zerrissen. Das Hin- und Herwogen des Gefechts hatte das Durcheinander noch beträchtlich vergrößert, so daß jetzt nur das Soutien der 3. Kompagnie unter Hauptmann v. Goetze, welches verhältnißmäßig wenig im Feuer gewesen war, sich in leidlicher Ordnung befand. An dieses schlossen sich noch zwei, aus Mannschaften der anderen Kompagnien neu formirte Züge. Mit diesen vier Zügen, denen auch die Fahnensektion zugetheilt wurde, trat Major Paucke gegen 11 Uhr den Marsch auf Benatek an.

Aus dem noch gefechtsfähigen Rest des Bataillons, von welchem der Zug des Lieutenants v. Platen bekanntlich an der Nordostecke des Waldes im Kampfe stand, suchten die Hauptleute v. Westernhagen I. und v. Horn zwei neue Kompagnien zu formiren. Unter Einreihung versprengter Mannschaften der anderen Regimenter hatte Jeder von ihnen bald 100 bis 150 Mann, in zwei Zügen rangirt, um sich gesammelt. Bei der Kompagnie v. Westernhagen traten Premierlieutenant v. Etzdorff und Sekondlieutenant v. Sanden, bei der Kompagnie v. Horn Premierlieutenant Frhr. v. Kramer und Portepeefähnrich Frhr. v. Egloffstein als Zugführer ein.

Digitized by Google

Bevor wir die fernere Thätigkeit dieser beiden Kompagnien betrachten, müssen wir uns nach dem Ostrande des Waldes zurückwenden, gegen welchen in der Zeit von 10½ bis 11½ Uhr neue österreichische Massen zum Angriff vorgingen.

Wir haben die 5. Kompagnie in ihrer Stellung an einem ausspringenden Winkel des Ostrandes (siehe Plan, c) im heftigen Artilleriefeuer verlassen, nachdem sie sich unter den Augen des Bataillonskommandeurs von Neuem geordnet hatte.

Das feindliche Feuer war gegen diese Waldecke, deren hohe Bäume sich scharf am Horizont abhoben, ganz besonders wirksam, so daß die schweren Verluste, welche die Kompagnie erlitt, hauptsächlich von Artilleriegeschossen herrührten.

Von den Angriffen der Brigade Poeckh gegen den Südrand des Waldes konnte man hier wenig bemerken. Daß aber dort etwas Derartiges vorgehen müsse, entnahm man aus dem von Südwesten mit vermehrter Heftigkeit herüberschallenden Kampfgetöse, sowie aus der neu erwachten Unternehmungslust, von welcher sich die in die vorliegenden Hohlwege zurückgewichenen österreichischen Abtheilungen beseelt zeigten.

An der Stelle, wo auf etwa 300 Schritt von der Waldecke die Wege von Cistowes und Lipa nach Maslowed sich vereinigen, lagen dicke Haufen von Mannschaften verschiedener Regimenter. Wiederholentlich gelang es einzelnen energischen Offizieren, aus ihnen neue gefechtsfähige Abtheilungen zu formiren und diese gegen die Waldecke vorzuführen; doch hielt ihr Kampfesmuth meistens nur so lange an, bis von drüben ein lebhaftes Feuer eröffnet wurde oder die Offiziere fielen, worauf sie schleunigst in die schützenden Hohlwege zurückeilten. Näher als hundert Schritte kam keine dieser Abtheilungen an den Wald heran.

Jedenfalls brachten diese partiellen Vorstöße der 5. Kompagnie den Gewinn, daß die feindlichen Batterien aus Furcht, die eigene Infanterie zu treffen, ihr Feuer gegen andere Theile des Waldes richteten. Die Kompagnie, welche gegenwärtig an 50 Mann eingebüßt haben mochte, konnte infolge dessen vorübergehend freier aufathmen.

Der Führer des Schützenzuges, Sekondlieutenant v. Dresler, war durch einen Schuß in das Bein verwundet worden, blieb aber bei seinem Zuge und leitete das Feuer desselben mit voller Ruhe. Sein Beispiel fand Nachahmung: Unteroffizier Kirchberger, erst beim Ausmarsch zu dieser Charge befördert, wurde als Führer einer Schützengruppe schwer in den Unterschenkel verwundet und verharrte trotzdem in der vorderen Linie. Als seine Leute ihre Munition nahezu verbraucht hatten, holte er, auf den Knieen rutschend, aus den Taschen der Todten und Verwundeten neue Munition herbei. Leider sollte sein tapferes Verhalten nicht die verdiente Belohnung finden; denn als er mit den Worten: „Kameraden, hier müssen wir aushalten", die gesammelten Patronen vertheilen wollte, streckte ihn ein feindliches Geschoß todt zu Boden.

Auch der erst vor wenigen Wochen aus dem Kadetten-Korps überwiesene Portepeefähnrich Frhr. v. Ledebur blieb trotz seiner Verwundung im Gefecht.

Musketier Gericke, Bursche des Premierlieutenants v. Schenk, hatte, nachdem er eine zweifache Verwundung davongetragen, den Weg nach dem Verband-

Digitized by Google

platze angetreten, fand sich aber plötzlich wieder bei der Kompagnie ein, da er unterwegs erfahren, sein Herr sei schwer verwundet. Erst nachdem er sich persönlich von dem Wohlbefinden desselben überzeugt hatte, trat er seinen Weg von Neuem an.

Auf dem Ritt nach der Ostlisiere hatte Generallieutenant v. Franseckÿ im Innern des Waldes die 12. Kompagnie des 27., sowie die 9. und 10. unseres Regiments angetroffen, welche nach dem Zurückwerfen des rechten Flügels der Brigade Poeckh ihre noch gefechtsfähigen Mannschaften sammelten. Die Reste dieser drei Kompagnien erhielten den Befehl, nach Benatek abzumarschiren und sich dort behufs eventueller Vertheidigung des Dorfes unter die Befehle des Majors Paucke zu stellen.

An der Nordecke des östlichen Waldvorsprunges traf der Divisionskommandeur den Generalmajor v. Schwarzhoff und Oberst v. Medem, beide im heftigsten Feuer in der Schützenlinie haltend. Er ließ sich über die Vorgänge auf feindlicher Seite orientiren und bemerkte persönlich die dichten Massen des österreichischen 2. Korps, welche im Grunde nördlich von Maslowed der Verwendung harrten. Wohl hätte dieser Anblick ihn mit banger Sorge erfüllen können; denn noch war von der Annäherung der kronprinzlichen Armee nichts zu sehen; allein die bisherigen Leistungen der Truppen und ihr ungebrochener Kampfesmuth ließen ihn mit Ruhe den kommenden Ereignissen entgegensehen.

Die bald nach 9 Uhr zwischen Horenowes und Maslowed aufmarschirte Brigade Würtemberg*) des 2. Korps hatte etwa um 9½ Uhr ihr Jäger-Bataillon einen bereits erwähnten Vorstoß zur Unterstützung der Brigade Brandenstein ausführen lassen (siehe Seite 48), und zwei andere Bataillone waren zur Besetzung von Maslowed verwendet worden. Ungefähr zu der Zeit, wo der Angriff des ersten Treffens der Brigade Poeckh mißglückte, erhielt das Regiment Mecklenburg den Befehl, einer etwaigen preußischen Offensive gegen Maslowed die Spitze zu bieten; dasselbe nahm demgemäß in dem Wiesenterrain nordöstlich des Dorfes Stellung und führte von dort aus zunächst ein lebhaftes Feuergefecht gegen die Waldbesatzung.

Zu diesem Zeitpunkt standen vom 2. Bataillon unseres Regiments die 8. Kompagnie unter Hauptmann v. Pollern an der Südostecke, die 6. und 7. unter Hauptmann Fritsch an der Nordostecke des gegen Maslowed vorspringenden Waldtheiles (siehe Plan, d). Zwischen beiden Gruppen fochten mehrere Kompagnien des Regiments Nr. 66.

Mit scharfem Blick hatte Hauptmann Fritsch sofort bemerkt, daß die den linken Flügel des Regiments Mecklenburg bildenden zwei Kompagnien allzukühn oder unvorsichtig vorgegangen waren und wenige Hundert Schritt vom Waldrande entfernt ziemlich isolirt standen. Schnell entschlossen ließ er die 6. und 7. Kompagnie im Walde eine kurze Schwenkung machen und führte sie dann zur Attacke vor. Außer ihm war bei beiden Kompagnien nur noch ein einziger Offizier, Premierlieutenant v. Bismarck, vorhanden, da auch die Lieutenants Reuter und

*) Sie bestand aus den Infanterie-Regimentern Hartung Nr. 47 und Mecklenburg Nr. 57 sowie aus dem 20. Jäger-Bataillon.

Digitized by Google

du Moulin sowie Unteroffizier v. Hust (Offizierdienstthuer) infolge erhaltener Wunden nicht mehr gefechtsfähig waren.

Schon in einem früheren Gefechtsmoment war der Fahnenträger, Sergeant Täger, tödtlich verwundet zusammengebrochen. Die sinkende Fahne hatte zuerst der Bataillonstambour, später der Sergeant Seib 7. Kompagnie ergriffen. Als jetzt Hauptmann Fritsch die beiden zusammengeschmolzenen Kompagnien zur Attacke vorführte, war Letzterer mit der Fahne sofort an der Seite des Hauptmanns und trug sie mit erhobener Hand dem Feinde entgegen.

Die Oesterreicher begrüßten die Herankommenden mit heftigem Feuer und schienen fest entschlossen, dem Angriff Stand zu halten; aber im letzten Augenblick verließ sie der Muth, und als Hauptmann Fritsch eben das Zeichen zum „Marsch, marsch, Hurrah!" geben wollte, wendeten sie sich zur Flucht. Dies bemerkend, machten beide Kompagnien Halt und eröffneten ein furchtbares Schnellfeuer auf die Fliehenden. Als es den beiden Offizieren, Hauptmann Fritsch und Premierlieutenant v. Bismarck, nach einigen Augenblicken gelang, dasselbe zu stopfen, lag die Mehrzahl der Oesterreicher todt oder verwundet am Boden, und der unverwundete Rest, noch einige 30 Mann, streckte ohne weitere Aufforderung das Gewehr. Der feindliche Führer, Hauptmann Matuschka, übergab schwer verwundet an Hauptmann Fritsch seinen Degen.

Die Gefangenen mußten schleunigst in Sicherheit gebracht werden, und auch für die glücklichen Sieger war es hohe Zeit, sich nach dem schützenden Walde zurückzuziehen; denn schon nahten von zwei Seiten im Eilmarsch andere Abtheilungen des Regiments Mecklenburg, um den Bedrängten womöglich noch Hülfe zu bringen. Sie kamen nicht allein zu spät, sondern erhielten auch von der 6. und 7. Kompagnie, als diese im Waldrande wieder Stellung genommen hatten, lebhaftes Feuer, welches ihnen die Lust zu weiterem Vorgehen benahm.

Während hier ein stehendes Feuergefecht sich entspann, bei welchem auf unserer Seite außer den genannten Kompagnien auch ein großer Theil des Regiments Nr. 66 mitwirkte, formirten sich die Brigade Saffran und das Regiment Hartung der Brigade Würtemberg in der Höhe von Maslowed zu einem neuen Gewaltstoße gegen den östlichen Waldvorsprung. Derselbe erfolgte zu beiden Seiten des von Maslowed nach dem Walde führenden Weges annähernd um dieselbe Zeit, als auch gegen die Südlisiere ein abermaliger Angriff stattfand. Da das schließliche Gelingen des Ersteren durch Letzteren ermöglicht wurde, müssen wir beide Angriffe im Zusammenhange betrachten, obgleich eine einheitliche Leitung derselben auf österreichischer Seite keineswegs vorhanden war. Vorher sei jedoch noch ein Blick auf die Thätigkeit der gesammelten Reste des 1. Bataillons gestattet.

Die Hauptleute v. Westernhagen und v. Horn hatten, wie schon erwähnt, aus Mannschaften des ganzen Bataillons zwei neue Kompagnien formirt (siehe Seite 55). Mit etwa 150 Mann wendete sich Hauptmann v. Horn von Neuem nach dem Südrande des Waldes, wo inzwischen die 11. und 12. Kompagnie unter Hauptmann v. Boltenstern sowie die Reste zweier Kompagnien des Regiments Nr. 66 unter Hauptmann v. Werder eingetroffen waren.

Digitized by Google

Bei der 11. Kompagnie befand sich die Fahne des Füsilier-Bataillons, welche an der Spitze durch eine Gewehrkugel verletzt worden war.

Hauptmann v. Westernhagen, der seine Kompagnie etwas weiter rückwärts gesammelt hatte, führte dieselbe in östlicher Richtung durch den Wald, um womöglich an der Ostlisiere, von wo heftiges Kampfgetöse herüberschallte, Verwendung zu finden.

Als die Kompagnie, um im Innern des Waldes eine Schlucht zu umgehen, eine Schwenkung nach Süden ausführte, stieß Lieutenant v. Sanden mit den Schützen plötzlich auf einen stärkeren Trupp österreichischer Jäger. Während des sich nun entspinnenden Feuergefechts verlängerte der Feind seine Front zusehends und machte Miene, die rechte Flanke der preußischen Schützen zu umfassen. Die betreffenden Abtheilungen wurden aber ihrerseits durch Hauptmann v. Westernhagen und Premierlieutenant v. Etzdorff mit dem andern Zuge der Kompagnie flankirt und entzogen sich der drohenden Gefahr durch einen Rückzug in südlicher Richtung. In dem Glauben, der Feind sei auf der ganzen Linie im Weichen, ließ Hauptmann v. Westernhagen seinen Zug sofort zur Verfolgung antreten, um die Jäger ganz aus dem Walde herauszudrängen. Die Dichtigkeit des Waldbestandes hatte aber dem rechten Flügel des Feindes den Rückzug des linken verborgen und andererseits auch den Lieutenant v. Sanden verhindert, diese Bewegung wahrzunehmen; er blieb deshalb mit seinen Schützen zunächst ruhig liegen und erhielt erst durch die allmälige Abnahme des feindlichen Feuers Kenntniß von der veränderten Situation.

Hauptmann v. Westernhagen traf mit seinem Zuge in der Nähe des Südrandes auf den rechten Flügel der 5. Kompagnie. Er erfuhr durch Lieutenant v. Dresler, daß feindliche Jäger, vermuthlich also die verfolgten, sich an der Mündung der von Cistowes kommenden Schlucht festgesetzt und auch schon seinen Zug durch ihr Feuer erheblich belästigt hätten. Hauptmann v. Westernhagen ließ Jene deshalb durch Premierlieutenant v. Etzdorff mit einem Halbzuge aus der Schlucht vertreiben und nahm alsdann mit beiden Halbzügen am Südrande des Waldes Stellung. Wenige Minuten später erfolgte hier der neue feindliche Angriff.

Die in der Umgegend von Cistowes vorhandenen Trümmer der Brigaden Appiano und Fleischhacker hatten nämlich an dem intakten 3. Bataillon des Regiments Erzherzog Joseph einen Stütz- und Sammelpunkt gefunden. Sie waren hier von Neuem geordnet worden, und als dieses Bataillon im Verein mit dem ebenfalls noch nicht im Feuer gewesenen Jäger-Bataillon Nr. 30 der Brigade Erzherzog Joseph östlich von Cistowes gegen den Waldrand vorging, schlossen sich ihnen mehrere derartige Trupps in der Gesammtstärke von etwa 1½ bis 2 Bataillonen an.

Westlich von Cistowes kämpften um diese Zeit Kompagnien der Regimenter Nr. 27 und 67 theils innerhalb, theils außerhalb des Waldes mit wechselndem Erfolge, aber stets gleicher Zähigkeit. Sie wurden wirksam unterstützt durch die inzwischen hier eingetroffenen beiden Bataillone der 8. Division.

In dem durch den abermaligen Angriff bedrohten Theil der Südlisiere standen, wie schon erwähnt, die Kompagnien v. Horn und die halbe Kompagnie

Digitized by Google

v. Westernhagen des 1., das Halb-Bataillon v. Boltenstern des Füsilier-Bataillons, das Halb-Bataillon v. Werder des Regiments Nr. 66 und kleinere Trupps vom Regiment Nr. 27. Die Gefechtskraft dieser verschiedenen Abtheilungen hatte bereits bedeutend gelitten; ihre Kopfzahl mochte wohl kaum der eines intakten Bataillons gleichkommen, und durch die vorangegangenen Anstrengungen, von dem beschwerlichen Nachtmarsch bis zu dem stundenlangen Ausharren im feindlichen Kugelregen, waren auch die Körperkräfte des Einzelnen fast erschöpft. Jetzt stand nun der Angriff einer vierfachen, zur Hälfte aus intakten Truppen bestehenden Uebermacht bevor, und die zu vertheidigende Strecke des Waldrandes, fast 800 Schritt lang, konnte nicht einmal gleichmäßig stark besetzt werden. Unter solchen Umständen vermochte selbst die todesverachtende Tapferkeit der braven Vertheidiger kein günstiges Resultat zu erringen.

Der Ansturm der Oesterreicher erfolgte mit starken Schützenschwärmen vor der Front der Kolonnen; die beiden intakten Bataillone avancirten auf den Flügeln, die neu zusammengestellten Abtheilungen in der Mitte. Letztere geriethen, als sie sich dem Waldrande bis auf 150 Schritt genähert hatten, unter dem Feuer der Vertheidiger ins Schwanken, wirbelten durcheinander und strömten dann in regelloser Flucht nach Cistowes zurück. Dagegen blieben die Flügel-Bataillone trotz des Zündnadelfeuers, das ihre Reihen erheblich lichtete, in ununterbrochenem Avanciren, drangen in den Waldrand ein und zwangen unsere hier kämpfenden Kompagnien etwa um 11½ Uhr zum Rückzuge.

Das Halb-Bataillon v. Werder sowie die Abtheilungen der Hauptleute v. Horn und v. Westernhagen, sämmtlich sehr durcheinandergekommen, gingen zunächst bis an den Höhenkamm in der Mitte des Waldes zurück und versuchten dort, das Gefecht zum Stehen zu bringen. Mit Hülfe verschiedener Kompagnien der 4. Jäger und des 1. Bataillons Regiments Nr. 72 (siehe Seite 51) gelang dieser Versuch; als aber die Oesterreicher Verstärkungen erhielten — vermuthlich neugeordnete Abtheilungen der Brigade Poeckh — konnte man sie zwar noch in der Front festhalten, jedoch nicht mehr verhindern, daß einzelne dieser Abtheilungen, an unserem rechten Flügel vorbeistoßend, in westlicher Richtung immer mehr Terrain gewannen und schließlich sogar am Nordwestrande des Waldes ins Freie traten. Ein Bataillon vom Regiment Erzherzog Karl Ferdinand der Brigade Poeckh wurde dort durch einen überraschenden Angriff der 1. Eskadron Husaren-Regiments Nr. 10 zur Waffenstreckung gezwungen.

Während dieser Kämpfe wurde Hauptmann v. Westernhagen durch einen Gewehrschuß im Oberschenkel verwundet, blieb aber bei der Truppe.

Das Halb-Bataillon v. Boltenstern hatte vor dem 30. Jäger-Bataillon in mehr nordöstlicher Richtung zurückweichen müssen und gelangte später an der Ostlisiere zu neuer Thätigkeit.

Dort hatten inzwischen die Angriffe der Brigaden Würtemberg und Saffran begonnen.

Mit Ausnahme des Regiments Mecklenburg, welches zunächst noch im Feuergefecht gegen die Besatzung der Waldparzellen verblieb, betheiligten sich

Digitized by Google

sämmtliche Bataillone beider Brigaden, einschließlich des neugeordneten 20. Jäger-Bataillons, an dieser Offensive.

Der österreichische linke Flügel suchte durch ein Vorgehen südlich des Höhenkammes die Verbindung mit dem bereits in den Wald eingedrungenen 30. Jäger-Bataillon zu gewinnen. Von preußischen Truppen stand zur Zeit in den südöstlichsten Theilen des Waldes außer einem Häuflein 27er nur noch die 5. Kompagnie unseres Regiments. Diese wurde durch die Bataillone des Regiments Sachsen-Weimar in der Front, durch das 30. Jäger-Bataillon in der rechten Flanke bedroht und sah sich dadurch gezwungen, ihre so ehrenvoll behauptete Stellung aufzugeben.

Durch das stundenlange Ausharren in einem Artilleriefeuer, dessen Heftigkeit keiner Steigerung fähig schien, hatte die Kompagnie nahezu 100 Mann, also fast die Hälfte ihrer Stärke verloren. Ein Theil des Schützenzuges, bei welchem nach dem Verlust seines Pferdes Premierlieutenant Lademann eingetreten war, hatte sich der besseren Feuerwirkung halber in der Lisiere weiter links gezogen, so daß Hauptmann v. Ploetz, als er jetzt nothgedrungen den Befehl zum Rückzuge ertheilte, höchstens noch 70 bis 80 Mann um sich versammeln konnte. Mit diesen wich er der drohenden Umfassung in nördlicher Richtung aus.

Die gegen den östlichsten Waldvorsprung avancirenden Bataillone des ersten Treffens der Brigaden Saffran und Würtemberg wurden von den dort stehenden Kompagnien des Regiments Nr. 66 und unseres 2. Bataillons mit Schnellfeuer empfangen und mußten weichen; das zweite Treffen gelangte dagegen bis an den Waldrand. Um den Besitz desselben entspann sich ein wildes Handgemenge, in welchem trotz aller Tapferkeit der Vertheidiger die Ueberzahl der Oesterreicher wohl den Sieg davon getragen haben würde, wären nicht im entscheidenden Augenblick zwei Kompagnien der 72er und 4. Jäger als willkommene Unterstützung herbeigekommen. Mit ihrer Hülfe gelang es, die Feinde aus dem Walde herauszudrängen und zum Rückzuge auf Maslowed zu zwingen.

Den Weichenden folgten einzelne Abtheilungen — von geschlossenen Kompagnien oder Zügen war auch hier kaum noch die Rede — in das Freie, unter Anderen Theile unserer 6., 7. und 8. Kompagnie; ihr Führer, Hauptmann Fritsch, war durch einen Schuß in den Arm verwundet, konnte sich aber nicht entschließen, seine Truppe zu verlassen. Dem rechten Flügel der Vorgehenden schlossen sich auch jene Schützengruppen der 5. Kompagnie an, welche sich unter Premierlieutenant Lademann von dem Gros der Kompagnie getrennt hatten.

Der genannte Offizier erzählt aus diesem Gefechtsmoment folgende charakteristische Begebenheit: Der Musketier Heinemann war in kühnem Muthe seinen Kameraden um mehrere Schritte vorausgeeilt, als ein von der Seite kommender Schuß ihm die Tabakspfeife aus dem Munde riß. Hierdurch keineswegs aus der Fassung gebracht, stürzte er sich mit den Worten: „Na, wartet man, meine schöne Pfeife!“ auf einen ihm entgegentretenden feindlichen Offizier und schlug ihn mit dem Kolben zu Boden. Weiter vorlaufend, traf er auf einige österreichische Infanteristen, welche mit ängstlichem „Jesus Maria“ die Waffen fortwarfen. „Man immer rin in die Schützenlinie“, rief er diesen zu, „da hinten sind welche, die werden Euch schon fortbringen.“ Demnächst nahm er einen österreichischen

Digitized by Google

Stabsoffizier aufs Korn, welcher die Fliehenden zum Stehen zu bringen suchte, und streckte ihn mit dem zweiten Schuß zu Boden.

Alle hier vorgegangenen Abtheilungen hatten vielleicht 150 Schritt im Freien zurückgelegt, als in geringer Entfernung vor ihnen aus dem Regen und Pulverdampf neue feindliche Massen auftauchten, das dritte Treffen der mehrerwähnten beiden Brigaden. Ihnen gegenüber im freien Felde Stand zu halten, war um so weniger möglich, als man dadurch nur das Feuer der übrigen im Waldrande verbliebenen Abtheilungen maskirt hätte. Mit möglichster Schnelligkeit eilte also Alles nach dem Walde zurück, um auch diesem Gewaltstoße des Feindes abermaligen zähen Widerstand entgegen zu setzen.

Hierdurch kam es, daß der größere Theil der österreichischen Bataillone, welche in lebhaftem Tempo avancirten, auf etwa 200 Schritt vom Waldrande das erste Feuer erhielt. Obgleich dasselbe auch hier wieder verheerend wirkte, konnte es den feindlichen Ansturm doch nicht mehr zum Scheitern bringen; die Oesterreicher drangen vielmehr in den Wald ein und zwangen die Vertheidiger, denen diesmal keine Hülfe in der Noth zu Theil wurde, zum Aufgeben der mit so großer Zähigkeit behaupteten Lisiere.

Dem Feinde immer von Neuem die Stirn bietend, wichen die einzelnen Abtheilungen nur so weit, als das Nachdrängen der Oesterreicher, an einer Stelle heftig, an der anderen langsamer, sie zum Rückzuge zwang. Hierdurch ging der Zusammenhang innerhalb der Kompagnien und Züge, wo ein solcher überhaupt noch vorhanden war, völlig verloren. In buntem Gemisch kämpften Musketiere und Füsiliere, 66er und 26er, ebenso häufig unter ihren eigenen wie unter fremden Offizieren, Alle nur von dem einen Gedanken beseelt, jede Fußbreite Bodens so lange als möglich zu behaupten.

Gegen den nördlichsten Theil des Waldes hatte inzwischen auch der äußerste rechte Flügel des Feindes, speziell das Regiment Mecklenburg, dessen Bataillone seit geraumer Zeit im Kampfe standen (siehe Seite 57), einen Angriff unternommen. Zur Abwehr desselben standen hier ein großer Theil des Regiments Nr. 66, die 67er Füsiliere und unser Halb-Bataillon v. Boltenstern bereit. Letzteres war, aus der Südlisiere verdrängt (siehe Seite 60), am Nordrande des Waldbastions von Neuem in Thätigkeit getreten.

Diese Besetzung genügte vollkommen, um die Angreifer, deren Reihen durch das vorangegangene Feuergefecht bereits gelichtet waren, mit starkem Verlust zurückzuweisen. —

Das Halb-Bataillon v. Boltenstern bestand zur Zeit keineswegs nur aus Mannschaften der 11. und 12. Kompagnie. Von den vier Zügen, welche an der Südlisiere aufgelöst gewesen waren, hatte ein Theil bei dem Gefecht im Innern des Waldes die Fühlung verloren; dafür hatten sich Leute anderer Bataillone und Regimenter angeschlossen, so daß auch hier wieder wohl alle Nummern der Division vertreten waren. Dabei besaß aber die Truppe noch eine so bedeutende Gefechtskraft, daß Hauptmann v. Boltenstern in dem Augenblick, als das Regiment Mecklenburg ziemlich nahe an den Waldrand herangekommen war, beide Kompagnien zu einem kurzen Gegenstoß vorführen konnte.

Digitized by Google

Durch denselben wurde die Niederlage des feindlichen Regiments besiegelt, und unsere Füsiliere machten zahlreiche Gefangene; Feldwebel Schmidt, welcher die von Offizieren entblößte 11. Kompagnie führte, nahm mit einem Halbzuge derselben gegen 80 Mann gefangen. Der bereits aus zwei Wunden blutende Füsilier Knochenhauer hatte sich dabei auf den Offizier gestürzt und diesem den Degen entrissen. Auch Feldwebel Döbbelin 12. Kompagnie kehrte mit einer kleinen Schaar gefangener Oesterreicher nach dem Walde zurück.

Bezeichnend für den Geist der Truppe war es, daß die Mannschaften, welche diese Gefangenen nach Benatek resp. noch weiter zurück transportiren sollten, in bewegten Worten an Hauptmann v. Boltenstern die Bitte richteten, er möge ihnen doch nicht die fernere Theilnahme am Kampfe unmöglich machen, und daß es erst einer besonderen Ermahnung des Genannten bedurfte, um sie in schweigendem Gehorsam auch diese Pflicht erfüllen zu lassen.

d. Von 12 Uhr Mittags bis zum Abend.

Die geschilderten Kämpfe hatten sich bis gegen 12 Uhr abgespielt. Zu dieser Zeit schwankte auch an anderen Punkten des ausgedehnten Schlachtfeldes die Waage des Sieges noch unentschieden hin und her.

Um 8 Uhr war Se. Majestät der König auf der Höhe von Dub eingetroffen und hatte persönlich die oberste Befehlsführung übernommen.

Unter den Augen ihres Kriegsherrn hatte die 8. Division nach leichtem Kampfe gegen die bis Sadowa vorgeschobene Brigade Prohaska des 3. österreichischen Korps die Bistritz überschritten und sich des Hola-Waldes bemächtigt, konnte aber darüber hinaus nicht vordringen, da die starke österreichische Artillerie auf den Höhen von Lipa und Chlum jeden derartigen Versuch vereitelte.

An den rechten Flügel der 8. Division schloß sich das 2. Armee-Korps an, dessen beide Divisionen die Vortruppen des 10. österreichischen Korps ebenfalls nach leichtem Kampfe von der Bistritz-Linie zurückgedrängt hatten und bis nach Ober-Dohalitz und Mokrowous vorgedrungen waren.

Die Reserven der I. Armee, 5. und 6. Infanterie-Division, eine Division des Kavallerie-Korps*) und die Armee-Artillerie-Reserve standen verwendungsbereit hinter dem Roskos-Berge resp. bei Mzan.

Die Elb-Armee hatte, nachdem durch ihre Avantgarde das Defilee von Nechanitz geöffnet worden war, auch mit den Hauptkräften die Bistritz überschritten und befand sich in glücklich fortschreitendem Kampfe gegen die Stellungen des österreichischen linken Flügels auf den Höhen von Problus und Prim.

Was das Anrücken der II. Armee betrifft, von welcher nach Lage der Verhältnisse die Entscheidung des Tages ausgehen mußte, so hatte bereits um 11½ Uhr ein Offizier der Garde-Husaren dem Generallieutenant v. Franseky gemeldet, daß ihre Avantgarden sich dem Schlachtfelde näherten.

*) Die andere Division desselben war zur Unterstützung der Elb-Armee nach Süden abgerückt.

Digitized by Google

Mit Blitzesschnelle war daraufhin der Ruf: „Der Kronprinz kommt!“ in alle Theile des Swip-Waldes gedrungen. Die Aussicht auf die nahende Hülfe hatte nicht wenig dazu beigetragen, den Kampfesmuth der 7. Division neu zu beleben; noch aber war diese Hülfe ferner, als die bedrängten Vertheidiger des Waldes hoffen mochten, und mehr denn eine Stunde verging, bevor das Auftreten des Garde-Korps die Division von dem auf ihr ruhenden übermächtigen Drucke des Feindes befreite.

Um 12 Uhr waren die einzelnen Theile des Regiments auf dem Gefechtsfelde der Division folgendermaßen vertheilt:

Vom 1. Bataillon

stand ein Zug der 4. Kompagnie (anfänglich unter Lieutenant v. Platen) in den nordöstlichen Waldparzellen.

Vier neuformirte Züge hielten unter Führung des Bataillonskommandeurs Benatek besetzt.

Die kombinirte Kompagnie v. Horn focht in der Mitte des Waldes (siehe Seite 60), desgleichen ein Zug der kombinirten Kompagnie v. Westernhagen, deren anderer Zug unter Lieutenant v. Sanden noch immer durch feindliche Jäger gefesselt war.

Vom 2. Bataillon

befand sich der größere Theil der 5. Kompagnie unter Hauptmann v. Ploetz auf dem Rückzuge nach den nördlichen Partien des Waldes und vereinigte sich dort mit den Resten der von der Ostlisiere zurückgedrängten 8. Kompagnie unter Hauptmann v. Pollern. Einige Schützengruppen der Ersteren unter Premierlieutenant Lademann hatten sich der 6. Kompagnie angeschlossen, welche mit der 7. unter Hauptmann Fritsch immer noch ein hartnäckiges Gefecht gegen die in den Wald eingedrungenen Bataillone der Brigaden Saffran und Würtemberg führten.

Die 6., 7. und 8. Kompagnie waren so sehr durcheinandergekommen, daß jede derselben in ihrer augenblicklichen Zusammensetzung kaum zur Hälfte aus den ihr ursprünglich zugehörigen Mannschaften bestand.

Vom Füsilier-Bataillon

standen die 9. und 10. Kompagnie, untermischt mit Mannschaften der 11. und 12., in Benatek.

Letztere Beiden, denen sich wiederum zahlreiche Mannschaften der 9. und 10. Kompagnie angeschlossen hatten, fochten unter Führung des Hauptmanns v. Boltenstern ebenfalls am östlichen Waldvorsprunge.

Major Paucke hatte durch die ihm unterstellten vier Kompagnien die Süd- und Ostlisiere von Benatek zur Vertheidigung einrichten lassen. Noch während der Arbeit waren aus dem Nordrande des Waldes feindliche Abtheilungen in verschiedener Stärke — meistens wohl infolge verlorener Orientirung — herausgetreten. Eine derselben, ein Bataillon des Regiments Erzherzog Karl Ferdinand, war, wie

Digitized by Google

schon erwähnt (siehe Seite 60), von der 1. Eskadron der 10. Husaren zur Waffenstreckung gezwungen worden. Andere drangen gegen die Lisiere von Benatek vor mit der augenscheinlichen Absicht, sich im Dorfe festzusetzen, wurden hieran aber durch das Feuer der Besatzung verhindert.

Die im Walde fechtenden Abtheilungen der Division waren durch das theilweise Gelingen der zuletzt erwähnten österreichischen Angriffe in drei größere Gruppen getrennt worden:

In der Südwestecke fochten vornehmlich 27er und 67er und behaupteten sich mit wechselndem Erfolge in ihren Stellungen.

In der Mitte des Waldes standen die Kompagnien v. Horn und v. Westernhagen mit dem Halb-Bataillon v. Werder des Regiments Nr. 66 und Theilen beider Bataillone der 8. Division. Diese Abtheilungen waren völlig isolirt und mußten jeden Augenblick darauf gefaßt sein, auf beiden Flügeln umfassend angegriffen zu werden; daß dies nicht geschah, hatten sie der Unübersichtlichkeit des Waldterrains und dem Mangel an einheitlicher Leitung auf feindlicher Seite zu danken.

Auf dem linken Flügel hielten 66er und 67er Füsiliere unerschütterlich die nordöstlichen Waldparzellen fest, während die bisherigen Vertheidiger des Ostrandes, der Mehrzahl nach in kleine Trupps aufgelöst, in blutigem Ringen das weitere Ausbreiten der eingedrungenen österreichischen Abtheilungen zu verhindern suchten.

Mit 14 Bataillonen und 24 Geschützen hielt somit Generallieutenant v. Franseckỳ immer noch Stand gegen die 128 Geschütze und mehr als 50 Bataillone, welche der Division seit dem Beginn des Kampfes hier gegenüberstanden. Nicht nur die Führer aller Grade, sondern auch Unteroffiziere und Mannschaften fühlten instinktiv, daß die Möglichkeit der Vereinigung der I. und II. Armee auf dem Standhalten der 7. Division beruhe. Wenn auch der Ruf „Der Kronprinz kommt" sich schon wiederholt als verfrüht erwiesen hatte, so übte er doch überall da, wo er von Neuem laut wurde, eine belebende Wirkung aus und entflammte die ermatteten Kämpfer zu neuen heroischen Anstrengungen, denen sogar die Bewunderung des Feindes zu Theil wurde.

Die vier Regimenter der Division wetteiferten in dem Ringen um den blutigen Ehrenpreis größter Standhaftigkeit und Ausdauer, und Keines wollte sich von den anderen übertreffen lassen. Unverkennbar trat das Streben des Einzelnen, zu kämpfen, so lange nur irgend die Kräfte reichen wollten, in der Eilfertigkeit zu Tage, mit welcher jeder Versprengte sich der zunächst stehenden Truppe anschloß, um mit ihr zu neuem Angriff vorzugehen. Nicht unbedeutend war die Zahl Derjenigen, welche im Waldesdickicht die Orientirung verloren hatten und plötzlich am Nordrande desselben ins Freie traten; hier formirte der Generalstabsoffizier der Division, Major v. Krenski, aus ihnen neue Gruppen und Züge, welche mit ungeschwächtem Kampfesmuthe abermals in den Wald eindrangen.

Die Führung einer dieser Abtheilungen übernahm Hauptmann v. Jahn. Derselbe war, wie erwähnt (siehe Seite 33), krank in Horitz zurückgeblieben. Kaum hatte er dort den deutlich herüberschallenden Kanonendonner vernommen, so stand auch bereits sein Entschluß fest, trotz Krankheit und Schmerzen zu seiner Kompagnie

Digitized by Google

zu eilen, um mit ihr die Gefahr und die Ehre des Tages zu theilen. Nach vieler Mühe gelang es, eines Wagens habhaft zu werden, der ihn, viel zu langsam für seine Wünsche, durch Fuhrenparks, Lazarethe und Munitions-Kolonnen endlich nach Cerekwitz brachte. Von hier schleppte er sich unter großen Schmerzen bis Benatek und war so glücklich, mit der aus Versprengten aller Regimenter gesammelten Abtheilung wenigstens noch an den letzten Akten des blutigen Waldgefechtes theilnehmen zu können.

Mehrfach ist bereits im Verlaufe der Darstellung hervorgehoben, daß selbst Schwerverwundete mit schon erlöschender Kraft weiter zu fechten suchten. Wie viele Akte wahrhaft großen Heldenmuthes mögen aber durch die Unübersichtlichkeit des Gefechtsfeldes dem Bekanntwerden entzogen sein!

„Heldenthat wie Heldendulden", sagt mit Bezug hierauf ein Augenzeuge,*) „verhüllte gleichmäßig der dichte Schleier, welchen Waldesdunkel und Nebel, Regen und Pulverdampf darüber hinzogen, und so blieb manche schöne That ungesehen, manch letzter Seufzer ungehört. Nie wird dieser Schleier ganz zu lüften sein!"

Als weiteres charakteristisches Merkmal für die Gesinnungsweise unserer braven Altmärker, die selbst in Noth und Tod stets pflichtbewußt und opferfreudig blieb, diene nachstehender Auszug aus der Brieftasche des im Lazareth zu Königinhof an seinen Wunden verstorbenen Füsiliers Nuglisch der 12. Kompagnie.**)

Bald nach der Vereinigung der 5. und 8. Kompagnie traf Generallieutenant v. Fransecky auf dieselben und ertheilte dem Hauptmann v. Ploetz den Befehl,

---

*) Helmuth, Geschichte des 27. Regiments.

**) Ich bin am linken Unterschenkel durch einen Granatsplitter am 3. Juli 1866 verwundet worden in der Schlacht bei Maßlowitz.

Sechs Stunden als Verwundeter bei Wind und Wetter und unaufhörlichem Kugelregen auf dem Schlachtfelde gelegen.

Am 4. Juli (?) vom Schlachtfelde heruntergetragen worden und noch spät am Abend verbunden — Stiefel und Hose mußten vom Bein geschnitten werden.

Drei Tage und drei Nächte auf einem Dorfe in der Nähe vom Schlachtfelde in einer Scheune als Schwerverwundeter untergebracht.

Am 7. Juli wurden wir auf Wagen den preußischen Grenzen näher gebracht; wir kamen nach der Stadt Königinhof, will aber dieser schmerzhaften Fahrt gedenken. — — Es war ein ungeheures Blutvergießen; die Menschen lagen wie gemäht. Als wir auf den Feind stießen, waren wir nur allein und hatten noch nicht mahl unsere ganze Artillerie bei uns Wir bemerkten aber mit entsetzen bald, daß der Feind noch mahl so stark war als wir, jedoch zu spät. Die Schlacht ging los. Es entspann sich ein furchtbarer Kanonendonner: die Erde bebte, Dörfer brannten. Wir schlugen die Oesterreicher, wo wir sie fanden, und noch nie habe ich die Wirkung des Gewehrfeuers so wirksam gesehen als hier.

Wir Füsiliere vom 26. Regiment erstürmten eine Anhöhe mit Eichenwaldung, welche der Feind stark vertheidigte; aber wir nahmen sie doch. Ploetzlich bemerkten wir, daß wir vollständig abgeschnitten wurden. Die Oesterreicher feuerten von drei Seiten auf uns und begrüßten uns tüchtig mit Kanonenkugeln. Bei diesem Kreuzfeuer bin ich von einer Granate am linken Unterschenkel schwer verwundet worden. Ich fiel unter einem Eichenlaubbusch und mußte in meinen Schmerzen 24 Stunden da liegen, ehe ich weggetragen worden bin.

Als ich in meinem Schmerz balag, sahe ich, das die Oesterreicher wieder die Oberhand hatten und unsere Leute zurückdrängten. Mir wurde Angst und bange Kriegsgefangener zu

Digitized by Google

sich nach der westlichen Lisiere des Waldes zu wenden, um die von dort aus etwa gegen Benatek vorbrechenden feindlichen Abtheilungen zurückzuwerfen.

Oesterreichischerseits vermuthete man anscheinend hinter dem Walde noch preußische Reserven; wenigstens sandten die Batterien von Maslowed zahlreiche Granaten dorthin, so daß beide Kompagnien, die eine Zeit lang außerhalb des Waldes ihren Weg verfolgten, in ein womöglich noch heftigeres Feuer geriethen als dasjenige, welches sie bisher im Innern ausgehalten hatten; jedoch entstanden dadurch zum Glück nur unbedeutende Verluste.

An der Nordwestecke des Waldes angekommen, bemerkte Hauptmann v. Ploetz südlich des dortigen Hohlweges eine Kompagnie des 4. Jäger-Bataillons, welche in lebhaftem Feuergefecht gegen einen im Walde stehenden Gegner begriffen war, dessen Stärke von den Jägern auf eine Kompagnie geschätzt wurde.

Hauptmann v. Ploetz vereinbarte mit dem Führer der Jäger, daß dieselben ihre Feuerlinie nach rechts verlängern und demnächst die linke Flanke des Feindes angreifen sollten, um ihn zum Ausweichen in nördlicher Richtung zu zwingen und dadurch der 5. und 8. Kompagnie, welche am Nordrande des Waldes Stellung nehmen würden, entgegenzutreiben.

Die Ausführung dieses einfachen Planes erfolgte schnell und sicher und war von einem überraschenden Erfolge begleitet. Beide Kompagnien hatten sich kaum

---

werden, und lieber mochte ich sterben als in die rohe Behandlung der Oesterreicher zu gerathen. Ich sah mit entsetzen, wie sie meine Verwundeten Kameraden, die hülflos dalagen, noch ganz todt schossen und mit dem Kolben schlugen, als ich sehe, das sie auch bald an mich heran waren, stellte ich mich todt, aber die Unmenschen (die Kaiserjäger) konnten sich doch nicht mäßigen und schlugen mich mit dem Kolben auf den linken Hüftknochen, ich sagte nichts, ich mußte meine Schmerzen verbeißen, sonst hätten sie mich noch Todt gestochen. Aber unsere Leute standen wie die Mauern, sie schlugen die Oesterreicher abermals zurück und ich dankte meinem Vater im Himmel das ich erst wieder Preußen sah aber nun ging der Kampf wieder fürchterlich los. Wenn man noch nicht Todt ist und liegt hülflos da und die Kugeln pfeifen um einen herum, da wird man Angst und bange, die Granaten schlugen um mich herum mächtig ein und ich betete zu Gott, daß er mich nur in seinen Schutz nehmen möchte das ich nicht nochmahl und noch mehr Schmerzen davon tragen müßte.

Das Schlachtenglück schwankte hin und her, endlich gegen Abend (?) bekamen wir Hülfe. Se. Königliche Hoheit der Kronprinz kam uns mit seiner Armee zu Hülfe, jetzt kriegten die Oesterreicher noch tüchtig was auf den Leib gebrannt und mußten sich zurückziehen, unsere Truppen verfolgten sie, der Kanonendonner dauerte bis in die Nacht.

Es war wie schon erwähnt eine heiße Schlacht der 3. Juli 1866 und wird mir so lange ich noch zu leben habe nicht aus dem Gedächtniß verschwinden.

Ich habe noch drei Streifschüsse von Gewehrkugeln erhalten, welche aber nicht erheblich sind, einen an die linke Hand, einen am rechten bakenknochen dicht unterm Auge und einen an der linken Lende, diese Schüsse sind sehr bald geheilt. —

Ich habe die größte Sehnsucht meine geliebte Frau meine lieben Kinder, welche mir so sehr am Herzen liegen, und ebenfalls meine gute alte Mutter Wiederzusehen, mich in ihrer Nähe zu wissen würde Balsam für meine tiefe Wunde sein, selbst wenn ich auf dem Lazareth in Magdeburg sterben müßte, so würde ich auf dem Militair-Kirchhofe ruhiger schlafen als hier auf fremder Erde. Meine lieben könnten mich besuchen mein Grab mit Blumen schmücken und ein Gebet zu Gott verrichten. — Sollte ich aber in Böhmen Sterben nun wie Gott will was Gott thut das ist wohlgethan. —

Digitized by Google

in der beabsichtigten Weise entwickelt, als auch schon die feindliche Schützenlinie, ebenfalls Jäger, in geringer Entfernung vor ihnen sichtbar wurde. Augenscheinlich überrascht, an dieser Stelle auf so bedeutende feindliche Kräfte zu stoßen, geriethen die Oesterreicher in Verwirrung und machten nur noch einen schwachen Versuch, den Widerstand fortzusetzen; dann aber wurden weiße Taschentücher sichtbar, welche unsererseits mit lautem Hurrah begrüßt wurden, und 5 Offiziere, 200 Mann streckten die Waffen.

Welches Hochgefühl mochte die Brust der braven Musketiere schwellen, die seit dem Morgen im heftigen Feuer gestanden hatten, welches ihre Zahl um die Hälfte verringerte, und trotzdem jetzt noch einen solchen Erfolg errangen!

Unter Eskorte von 1 Unteroffizier und 8 Mann der 5. Kompagnie wurden die Gefangenen nach Benatek in Marsch gesetzt, während die Hauptleute v. Ploetz und v. Pollern ihre Kompagnien wieder rangirten und Patrouillen im Walde gegen Süden vortrieben, um festzustellen, ob etwa noch andere feindliche Abtheilungen bis hierher vorgedrungen wären.

Der Anmarsch der Armee des Kronprinzen war der österreichischen Heeresleitung bereits um 11 Uhr durch ein Telegramm aus Josephstadt bekannt geworden. Feldzeugmeister Benedek hatte daraufhin dem 2. und 4. Korps den Befehl übersandt, in der Linie Chlum—Nedelist einen „defensiven Haken" zu bilden, doch kamen diese Bewegungen nur sehr allmälig zur Ausführung. Einzelne Theile der Brigade Thom unternahmen sogar noch eine Offensivbewegung gegen den Ostrand des Waldes, auf welche wir später zurückkommen werden.

Für die 7. Division wurde das Eingreifen der so sehnsüchtig erwarteten Hülfe zunächst nur indirekt und zwar dadurch bemerkbar, daß die österreichischen Batterien bei Horenowes, welche seit dem Beginn der Schlacht Schuß auf Schuß nach dem Swip-Walde entsandt hatten, jetzt die Front veränderten und in nördlicher Richtung weiter feuerten. Bald darauf wurden am österreichischen rechten Flügel, der in bedrohlicher Weise versucht hatte, den Wald von Norden her zu umfassen, rückgängige Bewegungen bemerkbar.

Diese Umstände gestalteten die Lage der Division bereits wesentlich günstiger. Generallieutenant v. Franseky konnte jetzt dem Halb-Bataillon v. Wiedner des Regiments Nr. 66, welches an den Waldparzellen entbehrlich geworden war, den Befehl ertheilen, nochmals in südöstlicher Richtung vorzustoßen, um den in jenen Theilen des Waldes vereinzelt fechtenden Abtheilungen Hülfe zu bringen.

Diesem Vorgehen schloß sich Lieutenant v. Sanden mit seinem Zuge an, dem es nach vieler Mühe endlich gelungen war, die gegenüberstehenden feindlichen Jäger zurückzudrängen (siehe Seite 64).

Ohne auf stärkere österreichische Abtheilungen zu stoßen, erreichten Major v. Wiedner und Lieutenant v. Sanden den Ostrand des Waldes etwa an der Stelle, wo die 5. Kompagnie so schwer gelitten hatte. — Bald fand sich auch Premierlieutenant Lademann mit Schützen der 5., 6. und 7. Kompagnie dort ein.

Aus Maslowed und den Hohlwegen südwestlich des Dorfes entwickelten sich jetzt mehrere Kolonnen, welche mit starken Schützenschwärmen vor der Front gegen

Digitized by Google

den Wald avancirten. Es waren Abtheilungen der Brigade Thom des 2. Korps, welche hier jene vorher angedeutete Offensivbewegung ins Werk setzten, während hinter ihnen andere Truppentheile desselben Korps bereits im Rückzuge auf Chlum begriffen waren.

Gegen die Anrückenden ließ Major v. Wiedner zunächst ein langsames Feuer eröffnen. Ueber die Wirkung desselben stritten sich drei Musketiere, Bungs 7., Koch II. 3. und der bereits erwähnte Heinemann II. 6. Kompagnie (siehe Seite 61). Letzterer bat den Premierlieutenant Lademann um sein Fernglas zur Entscheidung des Streites, und als er dasselbe erhalten, suchte er die Wirkung der von den beiden Andern abgegebenen Schüsse zu beobachten, korrigirte die Visirstellung, und alle Drei schossen demnächst „um die Wette" weiter. Die Resultate ihres besonnenen Schießens ließen sich leider nicht mit Sicherheit ermitteln; denn nach kurzer Zeit stellten die Oesterreicher ihre Vorbewegung ein und gingen nach Maslowed zurück, ob infolge der Wirkung unserer Geschosse, oder ob infolge eines erhaltenen Rückzugsbefehls, wurde nicht ersichtlich.

Inzwischen waren auch auf anderen Punkten der Ostfront die fechtenden österreichischen Abtheilungen nach und nach aus dem Walde herausgezogen worden; etwas später zeigte sich die gleiche Erscheinung in den südlichen und südwestlichen Theilen desselben. Zahlreiche Trupps erhielten jedoch den Rückzugsbefehl gar nicht oder zu spät, so daß unsere nachdrängenden Züge und Kompagnien noch jetzt eine größere Zahl von Gefangenen machten.

Zwischen 12½ und 1 Uhr wurden die Höhen bei Horenowes von den österreichischen Geschützen verlassen und bald darauf durch die Batterien des Garde-Korps gekrönt. Die Infanterie desselben begann sich östlich der Fasanerie zu entwickeln, um demnächst über Maslowed gegen den Schlüsselpunkt der feindlichen Stellung, das hochgelegene Chlum, vorzugehen.

Die anderen Korps der II. Armee befanden sich links neben der Garde in Thätigkeit oder folgten hinter derselben.

Die Aufgabe der 7. Division war somit glücklich gelöst. Sie hatte, wenn auch mit großen Opfern an Blut und Leben, bis zum entscheidenden Moment ausgehalten und die taktische Vereinigung der I. und II. Armee ermöglicht. Aber durch die Zähigkeit und Energie, welche sie in der Behauptung ihrer Stellung bewiesen, hatte sie auch noch einen zweiten, nicht minder wichtigen Erfolg errungen: Fast zwei volle feindliche Korps*) waren im Laufe des Vormittags gegen den Swip-Wald in Thätigkeit getreten und hatten im Ansturm gegen die Magdeburger Regimenter ihre Kräfte erschöpft, so daß sie dem Vordringen der II. Armee nur äußerst schwachen Widerstand entgegensetzen konnten; die Lösung ihrer Aufgabe war der Letzteren somit wesentlich erleichtert worden.

*) Der Division hatten gegenüber gestanden:

Vom 2. Korps:	die Brigaden Thom, Würtemberg und Saffran	=	21 Bataillone,
„ 3. „	die Brigade Appiano und 3 Bataillone anderer Brigaden	=	10 „
„ 4. „	die Brigaden Brandenstein, Fleischhacker und Poech . . .	=	21 „
	das 30. Jäger-Bataillon	=	1 „
		Summa	53 Bataillone.

Digitized by Google

Unter dem Eindruck des wirksamen Eingreifens der Garde gab Generallieutenant v. Fransecky für die Division den Befehl zum Sammeln auf dem Wiesenterrain zwischen Benatek und der Nordspitze des Waldes. Es war etwa 1 Uhr, als dieser Befehl ertheilt wurde; bevor er aber nach der Südostecke des Waldes gelangte, hatte sich dort noch eine kleine Gefechtsepisode abgespielt.

Als die Bataillone der Brigade Thom den Rückzug antraten, folgten ihnen aus dem Waldrande eine soeben dort eingetroffene Kompagnie des 4. Jäger-Bataillons, der Zug des Lieutenants v. Sanden und Premierlieutenant Lademann mit Schützen der 5. und 6. Kompagnie. Ersterer hatte soeben einen schwer verwundeten österreichischen Hauptmann durch einen Schluck aus der Feldflasche erquickt, als er einer feindlichen Batterie ansichtig wurde, welche jenseits des Weges Maslowed—Chlum anscheinend ohne Bedeckung stand. Major v. Wiedner, dessen Bataillon immer noch am Waldrande stand, erhielt hiervon sofort Nachricht, und alle drei Abtheilungen setzten sich gemeinsam gegen jenes lockende Angriffsobjekt in Bewegung. Die Batterie ließ unsere Schützen bis auf etwa 600 Schritt herankommen, gab noch eine Shrapnel-Lage gegen sie ab und entzog sich sodann der drohenden Gefahr durch eiligen Rückzug auf Chlum. Da gleichzeitig aus südlicher Richtung eine feindliche Kavalleriemasse erschien, sistirte Major v. Wiedner die weitere Vorbewegung, um eventuell zur Abwehr derselben bereit zu sein.

Bald darauf tauchten die vordersten Abtheilungen der Garde südlich von Maslowed auf. Ein Vorgehen gegen Osten erschien somit gegenstandslos, und bald nach 2 Uhr traf auch an dieser Stelle der Befehl zum Sammeln ein.

An der Nordwestecke des Waldes hatte Hauptmann v. Ploetz durch einen unaufgeklärten Irrthum die Nachricht erhalten, daß die Division sich in der Gegend von Cerekwitz sammeln solle, und demgemäß mit den Resten der 5. und 8. Kompagnie den Marsch dorthin angetreten. Die Gestaltung des Terrains bewirkte, daß man an dem thatsächlichen Sammelplatze vorbeiging, ohne zu sehen oder gesehen zu werden, und erst nördlich von Benatek erkannte Hauptmann v. Ploetz, daß die eingeschlagene Richtung falsch sei. Beide Kompagnien gewannen demgemäß nicht früher als bei Lipa den Anschluß an das Gros der Division. —

Seit einiger Zeit hatte der Regen nachgelassen, doch war die Witterung immer noch rauh und windig, der Himmel trübe geblieben; jetzt aber zerriß der Nebel, und hier oder dort brachen einzelne Sonnenstrahlen durch die dicke Wolkenschicht.

Als gegen 3 Uhr Generallieutenant v. Fransecky mit den bei Benatek gesammelten Theilen der Division*) den Vormarsch über Maslowed auf Chlum antrat, hatte Generallieutenant v. Hiller mit der 1. Garde-Division sich bereits dort festgesetzt und im weiteren Vorschreiten auch schon das Dorf Rosberitz erobert, während die 2. Garde-Division sich in den Besitz von Lipa und Langenhof setzte. Von der Bistritz her drang der größere Theil der I. Armee, 8. Division, 2. und 3. Armee-Korps, gegen die Linie Lipa—Streſetitz vor, während im Süden die Elb-

*) Die Musketier-Bataillone der 14. Brigade waren nur theilweise zur Stelle, da Oberst v. Zychlinski mit einem neu geordneten Bataillon bereits selbstständig in der Richtung auf Langenhof vorgegangen war.

Digitized by Google

Armee den österreichischen linken Flügel aus der Höhenstellung Problus—Prim verdrängt hatte.

So waren aller Orten die preußischen Truppen in siegreichem Vordringen.

Noch aber verfügte der Feldzeugmeister Benedek über zahlreiche Reserven aller Waffen und disponirte zunächst einen Theil derselben, das 6. Korps, zum Angriff gegen die bis in das Herz seiner Stellung vorgedrungene 1. Garde-Division. Diese war durch die vorangegangenen Kämpfe stark erschüttert und mußte Rosberitz der feindlichen Uebermacht preisgeben, konnte sich dagegen, wenn auch unter schweren Verlusten, in dem Besitze von Chlum so lange behaupten, bis die Avantgarde des 1. Armee-Korps zur Unterstützung eintraf.

Aus der großen Zahl der Opfer, welche der Kampf um beide Ortschaften forderte, sei hier die schwere Verwundung des Prinzen Anton von Hohenzollern hervorgehoben. Derselbe, ein Sohn unsers erlauchten Regimentschefs, führte als Lieutenant des 1. Garde-Regiments z. F. einen Zug, an dessen Spitze er durch mehrere Gewehrkugeln im Oberschenkel getroffen wurde. —

Die Angriffsbewegung des österreichischen 6. Korps scheiterte bei Chlum an dem zähen Widerstande der Garden und Ostpreußen. Hierdurch wurde die Lage der Armee Benedeks um so bedenklicher, als in jener Gegend mit jedem Augenblick neue preußische Truppen eintrafen, und auch der linke Flügel der II. Armee, das 6. Armee-Korps, mit seinen vordersten Abtheilungen bereits das Dorf Wsestar an der Straße nach Königgrätz in Besitz genommen hatte. Die Rückzugslinie der Oesterreicher war somit in preußischer Hand.

Durch einen letzten verzweifelten Angriff des noch verfügbaren 1. Korps gegen Chlum suchte Feldzeugmeister Benedek seine Armee von dem sie immer fester umschließenden feindlichen Ringe zu befreien, aber vergebens; auch dieser Angriff mißglückte. War vorher schon die Niederlage der Oesterreicher unabwendbar gewesen, so drohte jetzt eine Katastrophe über sie hereinzubrechen.

Zwar thaten Kavallerie und Artillerie redlich das Ihrige, um den in voller Auflösung zurückfluthenden Infanteriemassen Luft zu schaffen. Jetzt gingen jedoch auch die bisher zurückgehaltenen preußischen Reitergeschwader zum Angriff über, und in dem flachen Terrain bei Stresetitz und Langenhof entspann sich, gewissermaßen als Nachspiel des gewaltigen Ringens, ein großer Reiterkampf, welcher mit dem Rückzuge der österreichischen Reiterei endigte.

Um 5 Uhr Nachmittags war die gesammte feindliche Armee in fluchtartigem Rückzuge auf das linke Elb-Ufer resp. hinter die Wälle von Königgrätz. Mit bewunderungswürdiger Ausdauer suchte ihre Artillerie in mehreren Positionen die Trümmer der geschlagenen Korps vor der Verfolgung durch den siegreichen Gegner zu schützen.

Das Vorgehen der wiedergeordneten Theile der 7. Division war in drei Treffen zu beiden Seiten des Weges Maslowed—Chlum erfolgt. Die Füsilier-Bataillone der Regimenter Nr. 26, 66 und 67 bildeten unter Oberst v. Medem das erste, die zur Stelle befindlichen Musketiere der Regimenter Nr. 27, 66 und 67 das zweite, die des unsrigen das dritte Treffen.

Digitized by Google

Auf Wunsch des Divisionskommandeurs war das 1. Bataillon Regiments Nr. 72 am Swip-Walde zurückgeblieben, um die Verwundeten, welche in großer Zahl im Innern desselben lagen, nach rückwärts zu transportiren. Zu ihrer vorläufigen Aufnahme wurden in Eile die wenigen nicht in Trümmern liegenden Häuser von Benatek eingerichtet. Musikmeister Bohne leistete hierbei mit seinem Korps ersprießliche Dienste durch Abladen der Verwundeten von den Fahrzeugen, Herbeischaffung von Lagerstroh u. s. w. Infolge dieser Thätigkeit traf das Musikkorps erst im Laufe der Nacht auf dem Biwaksplatze des Regiments ein. —

Während des Vormarsches hatten die Bataillone noch lebhaftes Granatfeuer von den Geschützen bei Lipa erhalten, ohne dadurch besondere Verluste zu erleiden.

Als man die Höhe von Chlum erreichte, war die österreichische Armee bereits in vollem Rückzuge. Zahlreiche Batterien der verschiedenen Korps hatten zu beiden Seiten des Dorfes abgeprotzt und donnerten ihren Siegesgruß in die fliehenden Massen. Nur der große Reiterkampf bei Stresetitz wogte noch hin und her und gewährte ein eigenartig fesselndes Bild.

Hier erst, im Centrum der feindlichen Stellung, dessen dominirende Lage freien Ueberblick nach allen Punkten des ausgedehnten Schlachtfeldes gewährte, kam dem Einzelnen zum Bewußtsein, wie groß und herrlich der Sieg sei, den man über den tapferen Gegner gewonnen habe. Vergessen waren die überstandenen Strapazen, vergessen Hunger und Durst, physische und geistige Erschöpfung in dem einen erhebenden Gedanken: der Feind ist geschlagen, unser ist der Sieg, einer der glänzendsten, den preußische Truppen je erfochten haben!! —

Die österreichische Armee büßte ihre Niederlage mit dem Verlust von mehr als 44 000 Mann, darunter fast 20 000 Gefangene, 5 Fahnen und 160 Geschütze, welche größtentheils im Feuer genommen waren.

Auf unserer Seite betrug der Gesammtverlust aller drei Armeen rund 9000 Mann, von denen über 2000 allein auf die 7. Division entfallen. Der Antheil derselben an den erbeuteten Trophäen beschränkte sich auf zwei Fahnen, da die Division zu spät auf der Höhe von Chlum erschienen war, um sich der feindlichen Geschütze, welche ihr so lange Tod und Verderben gebracht hatten, bemächtigen zu können.

Die Verluste des Regiments waren innerhalb der Division bei weitem die größten, und kein anderes Regiment der ganzen Armee hatte ähnlich gelitten. 5 Offiziere, 194 Unteroffiziere und Mannschaften todt*), 21 Offiziere, 504 Unteroffiziere und Mannschaften verwundet, 8 Mann vermißt — das waren die blutigen Opfer, welche das Regiment auf dem Altar des Vaterlandes darbrachte!!

Das Nähere über die Verluste der einzelnen Bataillone und Kompagnien ergiebt sich aus Beilage 5. Bei weitem am größten waren die Verluste der 5. Kompagnie infolge ihres langen Ausharrens auf dem am meisten gefährdeten

*) Die an den Folgen ihrer Verwundung im Laufe des Feldzuges Gestorbenen sind hier bereits eingerechnet.

Digitized by Google

Posten an der Südostecke des Swip-Waldes; sie verlor 2 Offiziere, 95 Unteroffiziere und Mannschaften, d. h. weit mehr als ein Drittel ihrer Stärke.

Bis zum Aeußersten erschöpft, bezogen die gelichteten Bataillone gegen 7 Uhr Abends bei Langenhof ein Biwak, in welchem zunächst die taktischen Verbände neu geordnet wurden, soweit dies bei dem Sammeln am Nachmittage noch nicht geschehen war.

Die Umgebung von Langenhof zeigte die Spuren des stattgehabten blutigen Kampfes und machte selbst auf Diejenigen, deren Nerven das stundenlange Ausharren im Kugelregen abgestumpft hatte, einen tief erschütternden Eindruck. Bevor eine Lagerung möglich war, mußte man darauf Bedacht nehmen, das Innere des Biwaksplatzes wenigstens soweit aufzuräumen, als dies unter den obwaltenden Verhältnissen möglich erschien. Es wurden also die zahlreich umherliegenden Verwundeten, sowohl Preußen wie Oesterreicher, noch am Abend unter Dach und Fach gebracht, wenngleich die Mehrzahl von ihnen die Wohlthat ärztlicher Pflege wahrscheinlich erst am nächsten Tage genossen haben wird. Dagegen mußte die Beerdigung der Leichen bis zum folgenden Morgen verschoben werden.

An Lebensmitteln und Biwaksbedürfnissen herrschte natürlich Mangel. Vor Allem wurde durch die Lagerung mehrerer Divisionen auf den Höhen bei Chlum ein großer Bedarf an Wasser hervorgerufen, welchem die Brunnen der Ortschaften nur sehr allmälig zu genügen vermochten. Glücklich das Bataillon, dem es gelang, seine Bedürfnisse an Holz und Stroh zu decken!

Vielfach wurden noch die umherliegenden feindlichen Gewehre abgefeuert; hier oder dort explodirte wohl auch eine Granate infolge unvorsichtiger Behandlung; völlige Ruhe trat erst ziemlich spät ein. Wer sich im Besitz von Schreibmaterialien befand, schrieb noch beim Scheine des Biwaksfeuers einen kurzen Gruß an seine Lieben in der Heimath, bevor die müden Glieder sich zur Ruhe auf den blutgetränkten Boden streckten.

So endete der 3. Juli, der Tag höchsten Ruhmes und höchster Ehre für das Regiment, welches mit stolzer, freudiger Genugthuung auf seine Leistungen zurückblicken konnte. Treu seinem Schwur, treu den Traditionen von Ligny und Namur, hatte es diese Treue besiegelt mit dem Verlust des vierten Theils seiner Stärke.

Unvergängliches Andenken aber sei allen den Braven gewidmet, die hier mit Gott für König und Vaterland den schönen Soldatentod starben!!

Digitized by Google

6. Von der Elbe bis zur Donau. Gefecht bei Blumenau.

Die volle Größe des glänzenden Sieges, den die vereinigten preußischen Armeen gegen das österreichisch-sächsische Heer bei Königgrätz — so sollte nach dem Willen des Königs die Schlacht genannt werden — erfochten hatten, kam erst am folgenden Morgen zum Bewußtsein aller Betheiligten. Daß der Gegner entscheidend geschlagen sei, darüber konnten nach den ungeheuren Verlusten, die er erlitten, kaum noch Zweifel herrschen; daß aber die Oesterreicher in einer an Auflösung grenzenden Unordnung das Schlachtfeld geräumt hatten, darüber verschafften erst die folgenden Tage Gewißheit.

Der Vormittag des 4. diente den siegreichen Truppen zur Ausführung aller derjenigen Retablissements-Arbeiten, welche eine Schlacht von so bedeutendem Umfange erforderte. In erster Linie erfolgte der Munitionsersatz, die Instandsetzung der Waffen und Ausrüstung; sodann wurden genaue Verlustlisten aufgestellt, die Verpflegung ergänzt und die Besetzung der Offiziersstellen geordnet. Letzteres war für das Regiment, welches fast die Hälfte seiner Offiziere eingebüßt hatte, besonders nothwendig.

Die neue Vertheilung, welche sofort in Kraft trat, ergiebt sich aus Folgendem:

Regimentskommandeur: Oberst Frhr. v. Medem.
Adjutant: Pr. Lt. Lademann.

1. Bataillon.

Kommandeur: Major Paucke.
Adjutant: Sek. Lt. Reuter II.

1. Kompagnie.	2. Kompagnie.	3. Kompagnie.	4. Kompagnie.
Pr. Lt. Frhr. v. Cramer.	Pr. Lt. v. Etzdorff.	Hptm. v. Goetze.	Hptm. v. Horn.
Sek. Lt. v. Sanden.	Sek. Lt. Bitz.	Sek. Lt. Fleischmann.	Sek. Lt. Koch.
	P. F. Friese.	P. F. v. u. zu Egloffstein.	V. Feldw. Behrens.

Assistenzarzt Dr. Broicher.
Zahlmeister-Aspirant Feldwebel Stammer.

2. Bataillon.

Kommandeur: Hptm. v. Ploetz.
Adjutant: Sek. Lt. Staabs.

5. Kompagnie.	6. Kompagnie.	7. Kompagnie.	8. Kompagnie.
Pr. Lt. Frhr. v. Schenck zu Schweinsberg.	Pr. Lt. Girschner.	Hptm. v. Jahn.	Hptm. v. Pollern.
V. Feldw. Holle.	Sek. Lt. Lülsdorff.	P. F. Olberg.	Sek. Lt. v. Dieskau II.
	" " Steffens.	V. Feldw. Ziegler.	" " Müller I.

Stabsarzt Dr. Puhlmann.
Unterarzt Dr. Stahr.
Zahlmeister Gutsmuths.

Digitized by Google

Füsilier-Bataillon.

9. Kompagnie.	10. Kompagnie.	11. Kompagnie.	12. Kompagnie.
Hptm. Frhr. v Reibnitz.	Pr. Lt. v. d. Becke.	Sek. Lt. Weniger.	Pr. Lt. v. Bismarck.
Sek. Lt. v. Krosigk.	Sek. Lt. Bach.	" " v. Westernhagen II.	Sek. Lt. v. Dieskau I.
P. F. v. Spalding.	V. Feldw. Buttenberg.	V. Feldw. Schultze.	

Stabsarzt Dr. Seyferth.
Zahlmeister Böttticher.

Gegen Mittag wurde den Kompagnien nachstehender Armee-Befehl Seiner Majestät des Königs vorgelesen:

„Soldaten Meiner in Böhmen versammelten Armeen!

Eine Reihe blutiger und ruhmreicher Gefechte hat die rechtzeitige Vereinigung unserer sämmtlichen Streitkräfte in Böhmen möglich gemacht. Aus den Mir vorliegenden Berichten ersehe Ich, daß dies Resultat durch die sichere Führung Meiner Generale und durch die Hingebung und Tapferkeit sämmtlicher Truppen erreicht worden ist.

Unmittelbar darauf hat die Armee, trotz aller Anstrengungen und Entbehrungen der vorhergehenden Tage, unter Meiner Führung den Feind in einer festen Stellung bei Königgrätz energisch angegriffen, die gut vertheidigte Position nach heißem Kampfe genommen und einen glorreichen Sieg erkämpft. Viele Trophäen, über hundert eroberte Kanonen, Tausende von Gefangenen geben aufs Neue Zeugniß von der Tapferkeit und Hingebung, in welcher alle Waffen miteinander gewetteifert haben.

Der Tag von Königgrätz hat schwere Opfer gefordert, aber er ist ein Ehrentag für die ganze Armee, auf welche das Vaterland mit Stolz und Bewunderung blickt.

Ich weiß, Ihr werdet auch ferner Meinen Erwartungen entsprechen; denn preußische Truppen wußten stets mit dem Heldenmuthe diejenige Mannszucht zu vereinigen, ohne welche große Erfolge nicht erkämpft werden können.

Hauptquartier Horitz, den 4. Juli 1866.

gez. Wilhelm."

Im Anschluß an vorstehenden Allerhöchsten Erlaß, der überall mit einem dreifachen Hoch auf den Königlichen Kriegsherrn beantwortet wurde, gab Oberst v. Medem nachstehenden Regiments-Befehl:

„Den Herren Offizieren und Mannschaften danke ich für die Hingebung und Treue, welche sie am Schlachttage mit ihrem Blute besiegelt haben. Es wird dieser Tag in den Tafeln der Geschichte des Regiments mit goldenen, weithin strahlenden Lettern verzeichnet werden.

Stolz darauf, an der Spitze dieses Regiments zu stehen, welches sich seiner Väter so würdig gezeigt hat, bitte ich Gott, daß Er uns ferner zu neuem Ruhm und Ehren führen möge.

gez. Freiherr v. Medem."

Digitized by Google

Nach beendigtem Abkochen verließ das Regiment sein Biwak und marschirte nach Wsestar, wo sich die Division behufs Wiederaufnahme der Vorbewegung sammeln sollte.

Schon am Nachmittag des 3. hatte Se. Majestät der König sich stundenlang inmitten seiner kämpfenden Truppen befunden und verschiedene Bataillone oder Schwadronen begrüßt. Jetzt kam der König nach der Beerdigung des bei Chlum gefallenen Generals v. Hiller auch zu der Division, welche die Hauptlast des großen Kampfes getragen hatte, und begrüßte jeden einzelnen Truppentheil derselben in huldvoller Weise. Das edle Antlitz des Monarchen spiegelte sichtbar die Bewegung seines Innern wieder, als sein Blick auf die zusammengeschmolzenen Bataillone traf. Die Reihen entlang reitend, spendete Se. Majestät hier einem Offizier, dort einem Unteroffizier oder Musketier in herablassender Weise gnädige Worte der Anerkennung oder gar einen Händedruck. An Generallieutenant v. Fransecky sich wendend, sagte der König mit gehobener Stimme:

„Die Division hat über Meine Erwartungen ihre Schuldigkeit gethan. Seien Sie überzeugt, Ich werde das nie vergessen."

Ein lautes Hurrah der zunächst stehenden Bataillone beantwortete diese Königliche Danksagung. Bald stimmten auch die entfernter stehenden Bataillone ein, und der jubelnde Zuruf aus Tausenden von Kehlen verkündete dem Könige, wie begeisterungsvoll die Herzen seiner Soldaten für ihn schlugen.

Unter der Nachwirkung dieses bedeutungsvollen Augenblicks setzte sich die Division um 5 Uhr nach Süden in Bewegung. Durch andere Truppentheile vielfach im Marsch aufgehalten, erreichte das Regiment gegen Mitternacht den kleinen Ort Ribsko unweit Libcan und bezog daselbst Ortschaftslager.

Die weitere Verwendung der drei preußischen Armeen wurde noch am Abend des 4. durch den Befehl des Großen Hauptquartiers geregelt, daß die Elb-Armee auf Chlumetz, die I. Armee auf Prelous und die II. gegen die Linie Pardubitz—Chrudim vorzugehen hätten. Durch Kavallerie sollte die Rückzugsrichtung des Feindes genauer festgestellt werden, um auf Grund der erlangten Nachrichten weitere Entschlüsse zu fassen.

Das Regiment brach demgemäß am Morgen des 5. um 7 Uhr von Ribsko auf, kochte bei Cerna ab und rückte bis an die Elbe gegenüber von Lau vor. Nachdem hier von den Pionieren eine Brücke hergestellt war, passirte es dieselbe und bezog in Lau Quartier.

Die im Laufe des Tages im Großen Hauptquartier eingelaufenen Meldungen ließen erkennen, daß der kleinere Theil des feindlichen Heeres auf Wien, der größere auf Olmütz zurückgegangen sei. König Wilhelm befahl deshalb, daß die II. Armee die Beobachtung von Olmütz übernehmen, die beiden anderen dagegen direkt auf Wien vorgehen sollten, um dadurch den Feldzug in kürzester Frist zu entscheiden.

Da Oesterreich nach dem Siege bei Custozza in der Lage war, einen Theil seiner Süd-Armee zum Schutze der bedrohten Hauptstadt heranzuziehen, so mußte es für die preußischen Armeen von Wichtigkeit sein, womöglich früher als Jene an

Digitized by Google

der Donau einzutreffen; jedoch waren die von den Truppen in den letzten Tagen geforderten Anstrengungen so bedeutende gewesen, daß ihnen ein Ruhetag dringend Noth that, damit sie für die bevorstehenden starken Märsche neue Kräfte zu sammeln vermöchten.

Das Regiment stand am 6. Morgens bereits auf dem Rendezvousplatze der Division, als der Befehl zur Rückkehr in die verlassenen Quartiere eintraf.

Als nächstes Ziel war der I. Armee Brünn, die Hauptstadt von Mähren, zugewiesen worden. Für den Marsch dorthin waren nur wenige Straßen verfügbar, weshalb die Truppen in verhältnißmäßig enger Konzentration verbleiben mußten. Da die Proviantkolonnen der schnellen Vorbewegung nicht zu folgen vermochten, war man auf die Verpflegung durch die Quartierwirthe resp. durch Requisition angewiesen. Ein großer Theil der Bevölkerung hatte sich jedoch mit der beweglichen Habe in die Wälder geflüchtet, so daß die Ernährung der Truppen auf manche Schwierigkeiten stieß; vielfach waren auch die Quartiere so eng belegt, daß die Mannschaften nur in Ställen und Scheunen ein Unterkommen fanden.

Das Regiment marschirte in den folgenden Tagen, meistens unter strömendem Regen und auf mangelhaften Wegen, über Rozhowitz, Zumberg, Richenburg, Telegi, Bistrau, Rosetsch und Czernahora, in dessen Umgegend es am 12. Juli eintraf. Die durchschnittliche Marschleistung während dieser Zeit betrug drei Meilen pro Tag.

Am 13. Juli erreichte das Regiment Brünn, das schon am vorhergehenden Tage durch die Avantgarde der Armee besetzt worden war. Kurz vor dem Einrücken kam Generalmajor v. Kotze, der frühere Kommandeur, dem Regiment entgegen; er hatte dasselbe nach dem Tage von Königgrätz noch nicht wiedergesehen und begrüßte jedes einzelne Bataillon in herzgewinnender Weise, wobei er sich sichtlich an der festen Haltung erfreute, in welcher das Regiment trotz der vorangegangenen Strapazen auch hier auftrat. In der Stadt sollten bei einer Einwohnerzahl von etwa 70 000 Köpfen, darunter Tausende von Fabrikarbeitern, die Truppen dreier Divisionen, der 5., 6. und 7., mit ihren ganzen Trains und Kolonnen untergebracht werden. Dank der großen Umsicht und eifrigen Thätigkeit, welche die städtischen Behörden entwickelten, gelang es, diese schwierige Aufgabe zu allseitiger Zufriedenheit zu lösen. Da die Quartiere gut, die Bevölkerung im Allgemeinen entgegenkommend und die Verpflegung reichlich waren, wurde die Nachricht, daß für den 14. ein Ruhetag gewährt sei, mit um so größerer Freude begrüßt.

Se. Majestät der König war am Nachmittag des 13. ebenfalls in Brünn eingetroffen und nahm hier einstweilen sein Hauptquartier.

Einem wohl allgemein empfundenen tiefen Bedürfniß entsprechend, wurde am Morgen des Ruhetages ein Feldgottesdienst abgehalten.

Der Krankenstand des Regiments betrug an diesem Tage einschließlich der Verwundeten 758 Köpfe, und zwar hatten die Bataillone nachstehende Ausrückestärke:

1. Bataillon:	15	Offiz.,	53	Unteroffiz.,	27	Spiell.,	657	Gem.,	24	Trainsold.,	41	Pferde.
2. „	14	„	58	„	15	„	538	„	21	„	36	„
Füsilier- „	14	„	55	„	21	„	660	„	18	„	35	„

Digitized by Google

Am Morgen des 15. setzten das 1. und Füsilier-Bataillon im Verbande der Division den Vormarsch gegen Wien fort.

Das 2. Bataillon sollte bis auf Weiteres als Besatzung in Brünn verbleiben und bezog deshalb am 16. die dortige Jesuiter-Kaserne, nachdem dieselbe gründlich gereinigt und desinfizirt worden war. Die Verpflegung der Mannschaften geschah durch die Bewohner der in der Umgebung der Kaserne liegenden Häuser. Zur Wache stellte das Bataillon täglich 1 Offizier, 13 Unteroffiziere, 150 Mann, also etwa den vierten Theil seiner Stärke. Der gütigen Gesinnung des Ministerpräsidenten Grafen Bismarck für seine „braven Landsleute" verdankte es die Ueberweisung von 5000 Stück österreichischer Cigarren, welche als sehr willkommene Gabe mit Freuden begrüßt wurden.

Durch Truppen der II. Armee abgelöst, folgte Hauptmann v. Ploetz mit dem Bataillon am 18. dem Regiment, das inzwischen seinen Vormarsch fortgesetzt hatte. Nach vielen Kreuzungen mit Truppentheilen und Kolonnen anderer Korps, welche Unterbringung wie Verpflegung in höchst ungünstiger Weise beeinflußten, erreichte das Bataillon über Lundenburg und Angern am 23. den Anschluß an das Regiment in Geyring.

Die im Großen Hauptquartier eingelaufenen Meldungen über den Marsch österreichischer Heerestheile von Olmütz in der Richtung auf Wien hatten zur Folge, daß neben entsprechenden Weisungen an die II. Armee auch an die Armee des Prinzen Friedrich Karl der Befehl erging, die bisherige Marschrichtung aufzugeben und durch ein Vorgehen auf Lundenburg dem Gegner das Entkommen nach Wien zu verwehren.

Die einzelnen Theile der I. Armee setzten sich demgemäß am 16. auf Lundenburg in Bewegung.

Das Regiment hatte am 15. in und bei Gr. Niemschitz gelegen. Am 16. erreichte es mit dem 1. Bataillon Rampersdorf, mit dem Stabe und Füsilier-Bataillon Altenmarkt bei Lundenburg. An beiden Tagen war ein Theil des Bahnkörpers der Eisenbahn Brünn—Lundenburg zum Vormarsch benutzt worden; doch hatten Pferde und Fahrzeuge hierbei erheblich gelitten.

Am 17. verblieb die 7. Division im Allgemeinen in der Aufstellung bei Lundenburg. Das 1. Bataillon erhielt gegen Mittag Befehl zum Beziehen einer Vorpostenstellung nördlich dieses Ortes; jedoch erfolgte noch unterwegs ein Gegenbefehl, in dessen Ausführung es nach Feldsberg abrückte und dort die Deckung des Hauptquartiers Sr. Königlichen Hoheit des Prinzen Friedrich Karl übernahm.

Schon am 15. hatte das 1. Korps durch das Gefecht bei Tobitschau dem Gegner die Benutzung des March-Thales für den Marsch nach Wien unmöglich gemacht, so daß das Gros der österreichischen Armee nur noch auf dem Umwege durch die Kleinen Karpathen dorthin zu gelangen vermochte.

Wenn man auch im Großen Hauptquartier die Absichten des Gegners zur Zeit nicht klar durchschauen konnte, so erschien es doch angezeigt, unter Festhaltung der March-Linie die Operation gegen Wien wieder aufzunehmen.

Digitized by Google

Die Division rückte demgemäß an den beiden folgenden Tagen längs der March südwärts, und zwar erreichte das Regiment am 18. Hohenau, am 19. Dürnkruth.

Da man am Abend des 19. noch nicht wußte, ob und in welcher Stärke Theile der Nord-Armee oder die aus Italien herangezogenen resp. neuformirten Truppen zur Vertheidigung der Hauptstadt dort bereits eingetroffen wären, so erhielten die I. und Elb-Armee den Befehl, nicht eher über die Linie Wolkersdorf—Wagram hinauszugehen, als bis die bei Olmütz entbehrlich gewordenen Theile der II. Armee sich mit ihnen vereinigt hätten. Jedoch sollte die I. Armee den Versuch machen, durch überraschenden Angriff sich in den Besitz von Preßburg und der dortigen Donau-Uebergänge zu setzen.

Am 20. rückte deshalb die 7. Division bis in die Gegend von Stillfried vor und vereinigte sich am 21. nach Ueberschreitung der March bei Stampfen mit der 8. Division. Am folgenden Tage sollten Beide unter dem Oberbefehl des Generallieutenants v. Franseckỳ gegen Preßburg vorgehen.

Die Rekognoszirungen des 21. hatten ergeben, daß das Defilee von Blumenau diesseits Preßburg durch österreichische Abtheilungen aller Waffen besetzt sei; doch hatte man deren Stärke nicht genau erkennen können. Thatsächlich befanden sich dort am Morgen des 22. die Infanterie-Brigade Mondl des 10. Korps, eine kombinirte Kavallerie-Brigade und mehrere Batterien. Weiter rückwärts standen noch mehrere Brigaden des 2. Korps zur Verwendung bereit; jedoch waren alle diese Truppen von den zurückgelegten starken Märschen aufs Aeußerste ermüdet und in ihrer Gefechtskraft geschwächt.

Generallieutenant v. Franseckỳ, dessen Befehlen außer den beiden Infanterie-Divisionen auch noch die Kavallerie-Division Hann v. Weyhern und eine Fuß-Abtheilung der Reserve-Artillerie unterstellt waren, disponirte für den Angriff gegen die starke feindliche Stellung derart, daß der Kampf in der Front so lange hinhaltend geführt werden sollte, bis die durch die Brigade v. Bose auszuführende Umgehungsbewegung den Rücken des Feindes bedrohe.

Schon um 7 Uhr früh begann das Gefecht mit einem Duell zwischen den beiderseitigen Artillerien. Zur Deckung der Flügel unserer Geschützlinie wurde das Regiment Nr. 72 rechts und links gegen die Waldberge vorgeschoben.

Da der Aufbruch der 15. Infanterie-Brigade sich durch unvorhergesehene Zwischenfälle verzögert hatte, beschloß Generallieutenant v. Franseckỳ, die Flügel der feindlichen Stellung direkt anzugreifen und ließ zu diesem Zweck die Zweiundsiebziger durch mehrere Bataillone der 7. Division verstärken, so daß nur noch das 1. und Füsilier-Bataillon unseres Regiments*) sowie die 66er Musketiere als Reserve verfügbar blieben.

Die angeordneten Bewegungen waren noch in der Ausführung begriffen, als Generallieutenant v. Franseckỳ die Benachrichtigung des Ober-Kommandos erhielt, daß im Großen Hauptquartier zwischen preußischen und österreichischen Be-

*) Das 2. Bataillon hatte sich noch nicht wieder mit dem Gros des Regiments vereinigt.

Digitized by Google

vollmächtigten eine Waffenruhe vereinbart worden sei, welche um 12 Uhr Mittags zu beginnen habe. Generallieutenant v. Franseckỳ fühlte sich hierdurch nicht zu einer Aenderung seiner Entschlüsse bewogen, zumal eine rechtzeitige Benachrichtigung der detachirten Abtheilungen nicht ausführbar erschien und er sich überdies mit der Hoffnung trug, das Gefecht werde schon vor 12 Uhr Mittags beendet sein.

Nach längerem Geschützkampf hatten unsere Batterien Verstärkung durch die Reserve-Artillerie erhalten und gingen näher an den Feind heran. Um sie vor überraschenden Angriffen der starken feindlichen Kavallerie zu schützen, nahm das Füsilier-Bataillon, in Kompagnie-Kolonnen auseinandergezogen, hinter ihrem rechten Flügel an der Straße nach Blumenau Aufstellung. Durch eine vorliegende Terrainwelle geschützt, erlitt dasselbe nur unbedeutende Verluste, trotzdem der Artilleriekampf recht heftig geführt wurde und die feindlichen Geschosse zahlreich in seiner Nähe einschlugen. Zum Theil wurde dieser glückliche Umstand auch dadurch herbeigeführt, daß die einzelnen Kompagnien sich hinlegten oder wiederholt ihren Standpunkt wechselten.

Um 10 Uhr war die Entwickelung der vorgezogenen Bataillone so weit gediehen, daß Generallieutenant v. Franseckỳ den Befehl zum Angriff ertheilen konnte, obgleich von der Umgehungskolonne keinerlei Meldungen eingelaufen waren.

Die einzelnen Bataillone gewannen in stetigem Vordringen auf beiden Flügeln Terrain und auch die Batterien wechselten mehrfach nach vorwärts ihre Stellung, während auf feindlicher Seite bereits ein Theil der Artillerie wegen Munitionsmangels zurückgezogen war und die Infanterie auf die Stützpunkte der österreichischen Stellung, Kaltenbrunn und Blumenau, zurückweichen mußte.

Inzwischen hatte Generalmajor v. Bose mit seiner Brigade nach Ueberwindung erheblicher Terrainschwierigkeiten den Gänsenberg erstiegen und schickte sich an, von Süden her gegen die feindliche Aufstellung bei Blumenau vorzugehen, während ein Bataillon des Regiments Nr. 71 gegen Preßburg einschwenkte, um heranrückenden österreichischen Verstärkungen entgegenzutreten.

Das Gefecht stand somit für uns außerordentlich günstig und hätte zweifellos mit der Waffenstreckung sämmtlicher im Kampf befindlicher österreichischer Abtheilungen geendet, wenn nicht die vorgerückte Stunde die Sieger verhindert hätte, die Früchte ihrer Anstrengungen zu ernten; denn Punkt 12 Uhr verkündeten österreichische Parlamentäre nach allen Richtungen den Beginn der Waffenruhe.

Wenn auch preußischerseits sofort das Signal „Das Ganze halt" gegeben wurde, so verging doch wohl noch eine halbe Stunde, bevor das Feuer vollständig zum Schweigen gebracht war, und nicht ohne Gefahr vollführte der Divisionsadjutant, Hauptmann Herzbruch des Regiments, den Ritt zur Brigade Bose, um auch diese von der eingetretenen Waffenruhe zu benachrichtigen.

Die Verluste während des fünfstündigen Gefechts waren bei allen Truppentheilen der 7. Division nicht bedeutend gewesen. Speziell beim Regiment beliefen sie sich auf nur zwei Verwundete der 12. Kompagnie.

Während die 15. Brigade am Fuß des Gänsenberges Biwak bezog und die von Blumenau auf Preßburg zurückgehenden österreichischen Abtheilungen an sich

Digitized by Google

vorüberdefiliren ließ, marschirten die übrigen preußischen Truppen noch am Nachmittag in Kantonnements rückwärts der vereinbarten Demarkationslinie.

Beide Bataillone des Regiments kamen nach Marchegg ins Quartier und verließen somit wieder den ungarischen Boden.

---

7. Waffenstillstand und Friedensschluß.

Zwischen den kriegführenden Mächten war vorerst noch kein förmlicher Waffenstillstand, sondern nur eine fünftägige Waffenruhe bis zum Mittag des 27. abgeschlossen. Innerhalb dieser Frist sollte lediglich eine Grundlage für die demnächstigen weiteren Verhandlungen gewonnen werden.

Während der Waffenruhe war es den Truppen untersagt, ihren Bedarf an Lebensmitteln und Fourage durch Requisitionen zu decken; vielmehr sollte hierfür ausschließlich die Hülfe der Kolonnen in Anspruch genommen werden. Diese waren aber schon am 24. nicht mehr im Stande, allen Anforderungen zu entsprechen, so daß man, um Menschen und Thiere vor Mangel zu schützen, doch wieder zu dem selten fehlschlagenden Mittel der Requisitionen greifen mußte.

Am 23. wurden der Regimentsstab und das 1. Bataillon nach Geyring verlegt, wo sich auch das 2. Bataillon dem Regiment wieder anschloß. Die Füsiliere kamen nach Malazka, dessen Gasthof für die nächsten Tage den Vereinigungspunkt des ganzen Offizier-Korps bildete. Dort spielte nämlich allabendlich eine Zigeunerkapelle, deren theils wilde, theils melancholische Weisen zum mindesten den Reiz des Fremdartigen für sich hatten, und die ungarischen Nationaltänze erfreuten sich großer Beliebtheit bei Unteroffizieren und Mannschaften, zumal der weibliche Theil der Bevölkerung sich an diesen Vergnügungen lebhaft betheiligte.

Die Verpflegungsfrage war auch hier schwierig zu lösen, da die Bewohner aus Furcht vor den anrückenden Preußen sämmtliches Vieh in den benachbarten großen Waldungen versteckt hatten. Oberst v. Medem mußte deshalb der Verwaltung der Fürstlich Palffy'schen Güter eine Kontribution von 1000 Thalern auferlegen, um mit Hülfe derselben den Bedarf an Fleisch und sonstigen Lebensmitteln für die nächsten Tage durch freihändigen Ankauf zu decken.

Am 24. hatten das 2., am 26. das 1. Bataillon Vorposten gegen Preßburg ausgesetzt.

Am 27. Mittags lief die Waffenruhe ab; sämmtliche Truppentheile befanden sich demgemäß im Alarmzustande und erwarteten den Befehl zum erneuten Vorrücken; allein statt dessen kam die Nachricht, daß in Nikolsburg, dem Hauptquartier Sr. Majestät des Königs, die preußischen und österreichischen Bevollmächtigten am 26. die Präliminarien des demnächstigen Friedens vereinbart hätten und daraufhin ein Waffenstillstand abgeschlossen worden sei, der vom 2. August ab eine Gültigkeit von vier Wochen haben sollte.

Digitized by Google

Bei Veröffentlichung dieser Konvention wurde darauf aufmerksam gemacht, daß infolge der Bewegungen, welche durch die Lage der Demarkationslinie erforderlich würden, möglicherweise aus Mißverständniß vereinzelte Zusammenstöße stattfinden könnten, weshalb die Truppen bis auf Weiteres noch in kriegsmäßigem Zustande zu verbleiben hätten.

Demgemäß bezog das Füsilier-Bataillon noch am 28. die Vorposten vorwärts Geyring.

Am 29. wurde Dankgottesdienst in der Nähe des Kantonnements abgehalten. Nach Beendigung desselben erfolgte die Bekanntmachung der durch Allerhöchste Kabinets-Ordre befohlenen Beförderungen: des Hauptmanns v. Boltenstern zum Major, der Premierlieutenants v. d. Becke und Herzbruch zu Hauptleuten, der Sekondlieutenants Weniger und v. Hanstein zu Premierlieutenants, der Portepeefähnrichs Frhr. v. Egloffstein II. und Friese zu Sekondlieutenants.

Am 30. Juli überschritt das Regiment von Neuem die March und rückte nach Angern. Hier erhielt es den Befehl zur Theilnahme an der großen Parade, welche Se. Majestät der König am folgenden Morgen auf den Feldern bei Gänserndorf über das 3. und 4. Armee-Korps sowie die Reserve-Kavallerie der I. Armee abhalten wollte.

In freudig gehobener Stimmung und stolz auf die Ehre, dem geliebten Monarchen wiederum in das Heldenantlitz schauen zu dürfen, marschirten die Bataillone am Morgen des 31. nach dem etwa 1½ Meilen entfernten Paradefelde.

In Kompagniefront-Kolonne formirt, nahm das Regiment seinen Platz auf dem rechten Flügel des zweiten Treffens der fast 50 000 Mann zählenden Truppenmacht ein, welche unter dem Oberbefehl Sr. Königlichen Hoheit des Prinzen Friedrich Karl sich hier „Front gegen Wien" versammelte.*)

Als Se. Majestät gegen 10 Uhr mit einem glänzenden Gefolge von fürstlichen Personen und hohen Offizieren vor der Front der Truppen erschien, empfing den geliebten Herrscher brausender Jubel der Tausende, die Er zu so herrlichem Siege geführt hatte. Wiederholt huldvoll dankend, begab der König sich nach dem rechten Flügel der Aufstellung und ritt langsam die Fronten ab, jeden einzelnen Truppentheil besonders begrüßend. Als Se. Majestät vom linken Flügel her die schmalen Fronten der so sehr gelichteten Bataillone des Regiments abritt, zeigte sich auf Seinem Antlitz von Neuem die tiefe Bewegung, welche Sein landesväterliches Herz bei diesem Anblick ergriff.

Nach dem Abreiten der Front des dritten Treffens, in welchem Kavallerie, Artillerie und Train vereinigt standen, erfolgte der Vorbeimarsch. In stolzer Haltung und mit leuchtenden Augen marschirte jede Kompagnie bei Sr. Majestät vorüber; der an der Seite des Königs haltende Oberst v. Medem war von Allerhöchstdemselben besonders gnädig begrüßt worden und mußte verschiedene Fragen über die Thätigkeit und die Verluste des Regiments beantworten.

---

*) Die Entfernung nach Wien betrug etwa drei Meilen. Seine Thürme, besonders der des Stephansdomes, waren deutlich am Horizont erkennbar.

Digitized by Google

Am Schluß der Parade versammelte Se. Majestät die Generale und Kommandeure und sprach sich ihnen gegenüber nochmals höchst anerkennend über die Leistungen der Truppen aus. Nachdem der König Gottes gnädige Fügung hervorgehoben, fuhr Se. Majestät etwa folgendermaßen fort: „Das Werkzeug, durch das Er uns den Sieg verliehen hat, die Armee, ist unvergleichlich, und das danke Ich Ihnen Allen, die Sie diese Armee ausgebildet, mit Meiner vollsten Anerkennung, mit Meinem Königlichen Danke. Vor Allem aber muß Ich es an dieser Stelle aussprechen, wie es der zähen Tapferkeit und Ausdauer der 7. und 8. Division zu danken ist, daß der Sieg in der Schlacht ermöglicht wurde. Ich werde das nie vergessen!" Thränenfeuchten Auges fuhr der König fort: „Wenn Sie den Frieden erst kennen werden, so werden Sie ersehen, daß soviel Blut nicht vergeblich geflossen ist. — Wir haben Großes erreicht! — Und nun „Adieu, meine Herren, auf Wiedersehen im Vaterlande!"

Nachdem die Kommandeure diese Königsworte den Truppen bekannt gemacht hatten, begann der Rückmarsch in die Quartiere.

„Unser König hat uns ganz besonders gedankt", das war wohl bei allen Truppentheilen der 7. und 8. Division das unerschöpfliche Gesprächsthema während des Marsches und machte die Eindrücke dieses Tages unvergeßlich für Jeden, dem es vergönnt gewesen war, an der Parade vor Wien Theil zu nehmen.

In den nächsten Tagen trat Se. Majestät die Rückreise nach der preußischen Grenze an.

Da in den Waffenstillstandsbedingungen preußischerseits die Räumung des Terrains südlich der Thaya zugestanden war, rückte das Regiment am 1. August nach den nordwestlichen Distrikten von Mähren ab. Es marschirte in kleinen Etappen auf der Straße Herrenbaumgarten—Mödlan—Strschellitz und erreichte am 11. August den neuen Kantonnementsrayon, dessen Mittelpunkt das Städtchen Neustadtl bildete. Die Unterbringung der einzelnen Bataillone und Kompagnien war folgende:

Regimentsstab: Neustadtl.

1. Bataillon.	2. Bataillon.	Füsilier-Bataillon.
Stab: Neustadtl,	Stab: Radoschin,	Stab: Straschkau,
1. Komp.: Neudorf, Petrowitz,	5. Komp.: Ob. Bobrau,	9. Komp.: desgl.,
2. " Neustadtl,	6. " Krzizanau,	10. " Roszna, Milasein,
3. " Sodwatka,	7. " desgl.,	11. " Morawetz, Jemnitz,
4. " Olleschau.	8. " Unt. Bobrau.	12. " Rozinka, Bukkow.

Da in Neustadtl noch mehrere Stäbe, Kavallerie, Artillerie und Kolonnen einquartiert waren, mußte die 2. Kompagnie aus Rücksicht auf die weitläufigere Unterbringung der Mannschaften am nächsten Tage nach Frischau umquartieren.

Am 12. wurde in Neustadtl für das Regiment das heilige Abendmahl gespendet.

Digitized by Google

Die Verpflegung erfolgte von jetzt ab durch die Gemeinden gegen eine baare Vergütigung, deren Höhe in den Waffenstillstandsbedingungen festgesetzt war. Die Offiziere hatten für ihre Beköstigung selbst zu sorgen und erhielten besondere „Tagegelder", welche sich für Lieutenants auf 3, für Hauptleute und Stabsoffiziere auf 5 Thaler beliefen.

Schon während der Märsche in den Kantonnementsrayon waren bei einzelnen Kompagnien Fälle von Erkrankungen an der Cholera aufgetreten. Dieselben mehrten sich jetzt in bedenklicher Weise, zumal die Strapazen der verflossenen Wochen dem Umsichgreifen der unheimlichen Seuche nur zu wirksam vorgearbeitet hatten. Die Krankheitserscheinungen traten meistens sehr plötzlich auf und hatten oft schon nach wenigen Stunden den Tod zur Folge. Zwar fehlte es nicht an umfassenden Maßregeln zur Bekämpfung des heimtückischen Feindes; allein weder diese noch die sorgfältigste ärztliche Pflege konnten verhindern, daß in den folgenden Wochen zwei Offiziere — Sekondlieutenant Schroeder*) und Vizefeldwebel Fabricius — 43 Unteroffiziere und Mannschaften von der Seuche dahingerafft wurden. Die Zahl der Erkrankten betrug im Ganzen etwa 150 Köpfe; daß von diesen mehr als zwei Dritttheile mit dem Leben davonkamen, war der aufopfernden, hingebenden Thätigkeit zu danken, welche die Aerzte des Regiments, an ihrer Spitze der neuernannte Oberstabsarzt Dr. Brunner, entfalteten.

Schon von Brünn aus hatte Oberst Frhr. v. Medem einen eingehenden Bericht über die Theilnahme des Regiments an den Ereignissen des Feldzuges an Se. Königliche Hoheit den Fürsten von Hohenzollern eingereicht. Gleichzeitig hatte er dabei auch dem theilnahmsvollen Bedauern Ausdruck gegeben, mit welchem vom Offizierkorps die Nachricht der Verwundung des Prinzen Anton bei Königgrätz (siehe Seite 71) aufgenommen worden war. Der Durchlauchtigste Chef dankte in einem huldvollen Schreiben für diesen Beweis der Theilnahme und beglückwünschte das Regiment wegen seiner Leistungen auf dem Schlachtfelde. Er habe, so drückte sich der Fürst aus, die tapferen Thaten seines lieben Regiments an der Hand des ihm erstatteten Berichts in allen ihren Einzelheiten verfolgt und bedaure von Herzen, daß er, durch den Befehl des Königs an seine Stelle gefesselt, diesen Thaten nicht an der Spitze des Regiments habe beiwohnen können. Leider war dem hohen fürstlichen Paare die schwere Prüfung vorbehalten, daß Prinz Anton trotz sorgsamster Pflege der an sein Schmerzenslager geeilten Mutter am 5. August zu Königinhof seinen Wunden erlag. Aus dieser traurigen Veranlassung machte Oberst v. Medem sich wiederum zum Dolmetscher der tiefen Theilnahme des Offizierkorps und empfing von dem Fürsten eine Danksagung, in welcher Se. Königliche Hoheit die hierbei „von Neuem hervorgetretene geistige Zusammengehörigkeit zwischen mir und dem Offizierkorps meines Regiments" besonders betonte.

---

*) Derselbe war bis Herbst 1865 Offizier des Regiments gewesen, hatte zu dieser Zeit den Abschied genommen und war zum Feldzuge beim 27. Landwehr-Regiment angestellt worden. Vor Beginn der Feindseligkeiten wurde er auf seinen Antrag hierher zurückversetzt und der 10. Kompagnie zugetheilt.

Digitized by Google

In den neuen Kantonnements begann nach einigen Ruhetagen ein regelmäßiger Dienstbetrieb, bestehend in Exerzir- und Felddienstübungen, verbunden mit den für die Instandsetzung der Bekleidung und Ausrüstung erforderlichen Appells. Die täglichen Uebungen dienten einem doppelten Zweck: es sollte nicht allein die Detailausbildung des Einzelnen wieder auf ihre frühere Höhe gehoben, sondern auch durch die beständige körperliche Thätigkeit ein vortheilhafter Einfluß auf den Gesundheitszustand des Ganzen ausgeübt werden.

Zum Zweck der Berichtigung der von preußischer Seite gelieferten Karten war jeder Truppentheil angewiesen worden, im Umkreise der jeweiligen Quartiere durch einen oder mehrere Offiziere Rekognoszirungen ausführen zu lassen. Dieselben hatten beim Regiment mit dem Eintreffen in Neustadtl begonnen und wurden durch die Hauptleute v. Pollern und v. Goetze ins Werk gesetzt.

Nachdem in der zweiten Hälfte des Monats bereits einige Leichtverwundete, unter ihnen Premierlieutenant v. Westernhagen und Portepeefähnrich Frhr. v. Ledebur, aus den böhmischen Lazarethen als geheilt zum Regiment zurückgekehrt waren, trafen am 25. August Premierlieutenant Kaehrn und Sekondlieutenant Frhr. v. u. zu Egloffstein mit einem Transport von 666 Ersatzmannschaften in Neustadtl ein.

Der Transport war infolge einer an das Ersatz-Bataillon gerichteten Requisition des Regiments schon Mitte Juli in der Stärke von 875 Köpfen aus Magdeburg abgegangen, jedoch in Leipzig mehrere Tage für Zwecke des Etappendienstes zurückgehalten worden und hatte später in Prag das gleiche Schicksal. An beiden Orten waren bereits zahlreiche Mannschaften der älteren Jahrgänge als krank oder felddienstunfähig zurückgeblieben. Die starken Märsche von Prag nach Neustadtl riefen bei den des Marschirens ungewohnten Leuten auch wieder zahlreiche Erkrankungen hervor, so daß der Transport nur mit der oben angegebenen Kopfstärke seinen Bestimmungsort erreichte. Während die älteren Mannschaften am nächsten Tage in die Kompagnien eingestellt wurden, bedurften die 360 Rekruten noch besonderer Nachhülfe, bevor ihre Ausbildung, welche beim Ersatz-Bataillon aus später zu erläuternden Gründen nicht sonderlich gefördert worden war, als befriedigend bezeichnet werden konnte.

In den nächsten Wochen fand sonach in allen Kantonnements ein reguläres Rekruten-Exerziren statt, das sich zwar keiner besonderen Sympathien des Lehrpersonals erfreute, aber trotzdem mit gewohnter Strammheit und Akkuratesse ausgeführt wurde.

Auf dem westlichen Theil des Kriegsschauplatzes war der Feldzug durch die Kapitulation der hannoverschen Armee bei Langensalza eingeleitet worden. Demnächst vereinigte General Vogel v. Falckenstein eine Truppenmacht von 50 000 Mann unter seinen Befehlen, um mit ihnen die Operationen gegen die Bayern und das 8. deutsche Bundes-Korps zu eröffnen. Durch eine ununterbrochene Reihe siegreicher Gefechte zwang er resp. sein Nachfolger, General v. Manteuffel, die feindlichen Streitkräfte immer von Neuem zum Rückzuge in südlicher Richtung, so daß am 27. Juli das Gros der preußischen Armee vor Würzburg erschien, während ein

Digitized by Google

neuformirtes Reserve-Korps unter dem Großherzog von Mecklenburg über Hof in Bayern eindrang. Gegenüber so schwerwiegenden Erfolgen mußten auch hier Preußens Gegner die Zwecklosigkeit der Weiterführung des Krieges einsehen und beantragten behufs Eröffnung der Friedensverhandlungen einen Waffenstillstand, welcher ihnen am 2. August gewährt wurde.

Der am 26. Juli zwischen Preußen und Oesterreich abgeschlossene Waffenstillstand war unter der Vermittelung des Kaisers Napoleon zu Stande gekommen, welche Kaiser Franz Joseph durch die Abtretung Venetiens erkauft hatte. König Wilhelm hatte jedoch die Einmischung Frankreichs in den Streit der beiden deutschen Mächte nur unter der Bedingung angenommen, daß Oesterreich sich bereit erkläre, aus dem Deutschen Bunde auszuscheiden und eine territoriale Vergrößerung Preußens gut zu heißen.

Auf dieser Basis hatten in Nikolsburg während der Tage vom 23. bis 26. Juli die Verhandlungen über die Friedenspräliminarien stattgefunden. Wenn auch die militärische Situation größere Vortheile, als in denselben für Preußen zugestanden waren, möglich erscheinen ließ, so entsprach es weder dem friedliebenden, zur Mäßigung geneigten Sinne des Königs, noch den Grundsätzen einer weitschauenden Politik, der Macht und Ehre des besiegten Oesterreichs noch tiefere Wunden zu schlagen. — Ende August waren die Friedensverhandlungen, deren Schauplatz inzwischen nach Prag verlegt worden war, zum Abschluß gekommen, so daß die Verträge am 30. ratifizirt werden konnten.

In diesem Frieden gab Oesterreich die Zustimmung zu der Neugestaltung Deutschlands ohne seine Betheiligung. Es trat seine Rechte auf die Elbherzogthümer an Preußen ab und willigte in alle von Letzterem beabsichtigten Territorialveränderungen. Außerdem zahlte es eine Kriegskosten-Entschädigung von 20 Millionen Thalern.

Der Abschluß des Friedens mit den kleineren deutschen Staaten war schon früher zu Stande gekommen; abgesehen von einzelnen unwesentlichen Gebietsabtretungen hatten sie Kriegskosten-Entschädigungen in verschiedener Höhe zu zahlen.

Außer den Herzogthümern Schleswig und Holstein ergriff Preußen Besitz von Hannover, Kurhessen, Nassau und Frankfurt a. M. nebst kleinen Landstrichen von Bayern und Hessen-Darmstadt. Dieser Zuwachs an Land und Leuten belief sich auf 1300 Quadratmeilen mit mehr als 4 Millionen Einwohnern.

Für das deutsche Vaterland erwuchs aus der blutigen Saat des Krieges die Ernte einer festen und machtvollen staatlichen Einigung unter Preußens Führung. Zwar blieben dem neu entstehenden „Norddeutschen Bunde" die Staaten Bayern, Baden und Württemberg zunächst noch fern, doch schlossen auch sie sich der großen, das gesammte deutsche Land umfassenden wirthschaftlichen Vereinigung, dem Zollverein, an.

Digitized by Google

8. Die Thätigkeit des Ersatz-Bataillons.

Das Ersatz-Bataillon war am 11. Mai in Magdeburg unter dem Kommando des Majors z. D. v. Bismarck, eines langjährigen Angehörigen des Regiments, in der Stärke von rund 400 Mann zusammengetreten. Die unter Führung des Sekondlieutenants v. Heinemann formirte Handwerker-Kompagnie wurde dem Bataillon attachirt.

Die Besetzung der Offiziersstellen ergiebt sich aus Beilage 3.

Am 16. Mai konnte die Formation des Bataillons als beendet angesehen werden; doch fehlten demselben vornehmlich brauchbare Unteroffiziere, mit deren Hülfe die Ausbildung der demnächst zu erwartenden Rekruten durchgeführt werden konnte. Bei jeder Kompagnie befanden sich außer dem Feldwebel nur noch ein, höchstens zwei Unteroffiziere der Linie, welche als Kammerunteroffiziere oder für sonstige Kommandos innerhalb der Garnison verwendet werden mußten. Es fanden also schon in den ersten Tagen zahlreiche Beförderungen von Gefreiten zu Unteroffizieren statt, deren Heranbildung als Rekrutenlehrer viel Zeit und Kräfte in Anspruch nahm.

Am 15. Juni gelangten pro Kompagnie 150 Rekruten zur Einstellung; kaum aber waren sie eingekleidet und hatten mit dem Exerziren begonnen, so erfuhr Letzteres auch schon eine Unterbrechung. Am 21. Abends befahl nämlich das stellvertretende General-Kommando, daß sämmtliche Unteroffiziere und ausgebildeten Mannschaften am Morgen des nächsten Tages verfügbar sein sollten, um gemeinsam mit dem 2. Bataillon des ebenfalls in Magdeburg garnisonirenden Landwehr-Regiments Nr. 20 per Eisenbahn nach Gotha befördert zu werden. Der ganze Transport sollte, als ein Bataillon formirt, unter Befehl des Majors v. Bismarck von Magdeburg abfahren und in Gotha weitere Befehle behufs eventueller Theilnahme an den Operationen gegen die hannoversche Armee erhalten.

Die Veranlassung zu dieser Entsendung war folgende: Die hannoversche Armee, in den Kantonnements bei Göttingen nothdürftig mobil gemacht, hatte am 21. den Marsch auf Heiligenstadt angetreten, um durch weiteres Vorgehen in südlicher Richtung der ihr von den preußischen Truppen drohenden Gefahr der Einschließung zu entgehen. Bereits waren von Nordosten, Norden und Westen unter den Generalen v. Manteuffel, v. Goeben und v. Beyer stärkere Abtheilungen aller Waffen im Anmarsch und hatten theilweise schon mit den Hannoveranern Fühlung gewonnen. Um ihnen auch die über Eisenach und Gotha nach Süden führenden Straßen zu verschließen, war bei ersterem Orte ein neuformirtes Detachement unter Oberst v. Fabeck zusammengezogen, während die aus den Festungen Magdeburg und Erfurt nach jener Gegend abgerückten Truppen unter den Befehl des Generalmajors v. Seckendorff traten. Nach Eisenach waren am 22. von Berlin zwei Bataillone des 4. Garde-Regiments z. F. mittelst der Eisenbahn in Bewegung gesetzt, von welchen eins vorerst in Weimar verblieb (siehe unten).

Digitized by Google

So durfte man sich auf preußischer Seite der Hoffnung hingeben, die Hannoveraner in kürzester Frist unschädlich machen zu können. —

Nach Abgabe der Rekruten an das Ersatz-Bataillon des Regiments Nr. 24 rückte der Rest des Unsrigen mit ungefähr 370 Köpfen aus; das Landwehr-Bataillon war etwa 600 Köpfe stark. Da die Dauer der ganzen Expedition nur auf zwei Tage berechnet wurde, war die Ausrüstung der Truppen keineswegs kriegsmäßig. Die Mannschaften hatten nur 60 Patronen und besaßen nur zum kleinsten Theil Kochgeschirre; auch konnten die Offiziere, da die Bataillone keine Fahrzeuge mitführten, sich nicht mit Gepäck versehen.

Das kombinirte Bataillon fuhr um 8 Uhr früh aus Magdeburg ab. In Merseburg erhielt Major v. Bismarck die telegraphische Anweisung, in Weimar bis auf weiteren Befehl zu halten; dort fand er aber schon beim Eintreffen den Auftrag, das auf dem Ettersberge nordwestlich der Stadt in einer Vorpostenstellung stehende Bataillon des 4. Garde-Regiments z. F. abzulösen (siehe oben).

Unter Zurücklassung eines Zuges zur Bewachung des Bahnhofes marschirte das Bataillon nach dem Ettersberge ab. Während die Landwehr daselbst in Reserve verblieb, übernahmen die Ersatzmannschaften mit je einem Zuge die Sicherung der Straßen nach Cölleda, Sömmerda und Erfurt sowie der Eisenbahn nach letzterem Orte.

Wenn auch im Laufe der Nacht und des nächsten Tages von einem Anrücken der Hannoveraner nichts zu bemerken war, so befand man sich doch in großer Spannung, da durch die Civilbevölkerung fortgesetzt Gerüchte über das Erscheinen derselben aus nördlicher, resp. der Bayern aus südlicher Richtung verbreitet wurden. Major v. Bismarck ließ deshalb mit Tagesanbruch in beiden Richtungen größere Rekognoszirungen ausführen, deren Verlauf die Grundlosigkeit dieser Gerüchte ergab. Am Nachmittag des 23. wechselten die Kompagnien ihre Stellungen; doch auch dieser und der folgende Tag vergingen, ohne daß Major v. Bismarck weitere Befehle erhalten hätte.

Inzwischen hatte die hannoversche Armee ihren Vormarsch nur wenig gefördert. Am Abend des 24. stand sie mit ihren Hauptkräften noch in der Gegend von Langensalza und verblieb aus Anlaß der seit dem 23. schwebenden diplomatischen Verhandlungen auch während des 25. und 26. in jener Gegend. Auf preußischer Seite wurde dagegen um so eifriger marschirt; die von verschiedenen Richtungen herbeieilenden Detachements hatten die Bewegungsfreiheit der Hannoveraner schon am 26. derart beschränkt, daß die Möglichkeit des Entkommens für sie kaum noch vorhanden war, und auch das Gefecht am 27. gegen das Detachement des Generals v. Flies, welches mit dem Rückzuge des Letzteren endete, konnte ihre Lage nicht mehr verbessern. Die Armee mußte vielmehr am 29. bei Langensalza in der Stärke von rund 18 000 Mann die Waffen niederlegen.

In dem Gefecht am 27. starb ein Offizier des Regiments, der zum coburg-gothaischen Kontingent kommandirte Oberstlieutenant v. Westernhagen, den Heldentod.

Unter obigen Verhältnissen hatte das Bataillon des Majors v. Bismarck keine Gelegenheit zur Theilnahme an den kriegerischen Ereignissen gehabt. Es

Digitized by Google

war ruhig in der Stellung am Ettersberge geblieben, wo man sich wechselseitig von Vorposten ablöste. Die Verpflegung bestand bis zum 27. nur aus Brot, Wurst und Bier und konnte erst zweckentsprechend geregelt werden, nachdem die Kommandantur von Weimar die Mannschaften mit Kochgeschirren ausgerüstet hatte.

Nach dem Abschluß der Kapitulation rückte das Bataillon nach Weimar und hatte hier Ruhetag bis zum 2. Juli, um sich von den ausgestandenen Strapazen zu erholen.

Am 3. wurde die Rückfahrt nach Magdeburg angetreten.

Dort trafen um die Mitte des Monats große Transporte österreichischer Kriegsgefangener ein. Ihre Zahl stieg im Laufe der Zeit bis auf 6000 Mann, während der Truppenstand der Garnison sich um zwei Bataillone verringerte, so daß zur Bewachung der Gefangenen die Rekruten mit verwendet werden mußten, trotzdem dieselben erst wenig über drei Wochen exerzirt hatten. Da außerdem noch der Arbeitsdienst sehr umfangreich war, konnte die Exerzirausbildung nur wenig gefördert werden.

Durch die in der zweiten Hälfte des Monats erfolgende Einziehung der Landwehr zweiten Aufgebots, wobei Etatsüberschreitungen gestattet waren, erhöhte sich die Kopfstärke des Bataillons um rund 600 Mann, trotzdem bereits ein Ersatztransport von 875 Mann unter Führung des Premierlieutenants Kaehrn nach dem Kriegsschauplatze abgegangen war (siehe Seite 85). Zur Einkleidung der Landwehren reichten die von der Handwerker-Abtheilung neugefertigten resp. in den Kammern des Regiments vorhandenen Bestände bei weitem nicht aus, so daß ein Theil der Mannschaften im Civilanzuge bleiben mußte und als einziges Uniformstück nur eine Mütze erhielt. Schon nach zehn Tagen wurde jedoch das zweite Aufgebot wieder entlassen, und das Bataillon setzte sich auf den Etat von 1002 Mann.

Im Laufe des August wechselte der Mannschaftsstand sehr häufig, da die von den Besatzungs-Bataillonen übernommenen älteren Jahrgänge der Landwehr nach und nach zur Entlassung kamen. Am Tage der Rückkehr des Regiments in die Garnison zählte das Bataillon etwa 700 Köpfe.

Wenn wir uns die Schwierigkeiten vergegenwärtigen, mit denen man hier vom ersten Tage an zu kämpfen hatte, und daneben noch die Vielseitigkeit der zu erfüllenden Anforderungen bedenken, so muß man zugestehen, daß die Aufgabe der zum Ersatz-Bataillon kommandirten Offiziere und Unteroffiziere keine leichte war. —

Am 16. September erfolgte die Auflösung des Bataillons.

Digitized by Google

9. Von Neustadtl nach Pardubitz. Rückkehr in die Garnison und Demobilmachung.

Gleichzeitig mit dem Friedensvertrage waren auch Vereinbarungen über die Räumung der noch von preußischen Truppen besetzten österreichischen Territorien zu Stande gekommen.

In Ausführung derselben erhielt das Regiment Befehl, die Kantonnements in der Umgegend von Neustadtl am 4. September zu verlassen und den Marsch auf Pardubitz anzutreten. In den vier Wochen, welche man hier zugebracht hatte, war das Verhältniß zur Bevölkerung ein sehr harmonisches geworden, und besonders das schöne Geschlecht sah unsere biederen Altmärker nur ungern scheiden.

Der Marsch ging über Saar, Kreutzberg, Nassaberg und Chrudim. Bei letzterem Ort versammelte Oberst Freiherr v. Medem am 9. das Regiment zu einer kurzen aber ergreifenden Feier. Nachdem die Bataillone ein offenes Karree formirt hatten, hielt der Regimentskommandeur eine Rede, in welcher er mit bewegten Worten der Feldzugsereignisse gedachte und die in der Mitte des Karrees aufgestellten Fahnen in der Richtung gegen Königgrätz senken ließ, um den Kameraden, die dort den Heldentod gestorben waren, einen Abschiedsgruß darzubringen.

Am 10. wurden nachstehende Quartiere bezogen:

Regiments-Stab und 1. Bataillon Pardubitz,
2. Bataillon Draskowitz, Jeßnizan, Trobositz und Materow,
Füsilier-Bataillon Wostreschan, Nemositz, Droditz und Mestitz.

Der Bahntransport der Truppen nach der Heimath begann am 10. Demzufolge wurden die bisherigen Armeeverbände aufgelöst, und Prinz Friedrich Karl entließ die unter seinen Befehlen vereinigt gewesenen Truppentheile mit nachstehendem Abschiedsgruß:

„Soldaten der I. Armee!

Ein rühmlicher Friede hat heute diesen glorreichen Feldzug beschlossen. Preußens Machtstellung ist gewachsen, und seine Grenzen sind erweitert.

Eure sieggewohnten Fahnen, welche in Sachsen, Böhmen, Mähren, Ungarn, in Nieder-Oesterreich und Angesichts des alten Wien geweht haben — Ihr tragt sie stolz der lieben Heimath entgegen, welche Euch feierlich empfangen wird.

Die bisher mir untergebene I. Armee hört auf, zu bestehen. Ich wünsche daher, einige Worte des Abschieds an Euch zu richten.

Unser König und Herr hat verschiedentlich Seine vollste Zufriedenheit und Seinen Königlichen Dank Euch ausgesprochen und wird ihn durch eine Reihe wohlverdienter Auszeichnungen bethätigen. Im Vergleich zu solcher Gnade, ich fühle es wohl, hat meine Anerkennung doch nur geringen Werth; aber vorenthalten darf ich sie Euch dennoch nicht, und so spreche

Digitized by Google

ich sie aus vollem Herzen hiermit aus den verdienten Herren Generalen, Euren so bewährten Offizieren und Euch, Soldaten aller Korps und aller Waffen, für Euer Vertrauen und für Eure Hingebung. Mehr wie unsere Schuldigkeit konnten wir ja nicht thun; diese aber haben wir voll gethan, und so viele Kämpfe die I. Armee auch zu bestehen hatte, ebenso viele Erfolge hat sie aufzuweisen!

Ich habe Eure Kräfte im Marschiren mehrfach bis zum Aeußersten in Anspruch genommen. Im Kampfe aber haben nur wenige Truppen von uns ihr Aeußerstes thun müssen. Ich habe deshalb, so schnell, glücklich und ruhmreich der jetzt vollendete Siegeslauf auch für uns wie für die ganze Armee gewesen ist, dennoch in Eurem Namen dem Könige die Versicherung geben dürfen, „Seine Armee könne noch weit mehr leisten, als sie geleistet hat". Prägt Euch dies ein und denkt daran zu geeigneter Stunde!

Unser Herrgott ist wieder sichtlich mit Preußen gewesen. Nicht uns, Ihm sei Lob, Preis, Dank und Ehre! — Lebt denn wohl, meine tapferen Kameraden, und seid ferner Gott befohlen!

Euer dankbarer Oberbefehlshaber
der General der Kavallerie
gez. Friedrich Karl, Prinz von Preußen."

Unter dem Eindruck dieser klangvollen Abschiedsworte des fürstlichen Feldherrn trat das Regiment am 12. die Fahrt nach seiner alten Garnison an. Der Stab und das 1. Bataillon wurden um 11 Uhr Vormittags, das 2. um 2 Uhr und die Füsiliere um 3½ Uhr Nachmittags in Pardubitz verladen.

In Prag, wo das 1. Bataillon um 5 Uhr eintraf, wurde zur Empfangnahme von warmer Kost ein eineinhalbstündiger Aufenthalt gemacht. Bald nach Mitternacht verließ der Zug bei der Station Nieder-Grund das österreichische Gebiet, welches man mit so ganz anderen Empfindungen vor noch nicht drei Monaten betreten hatte.

In Dresden traf das 1. Bataillon am 13. früh gegen 5 Uhr ein. Während eines längeren Verpflegungsaufenthalts meldeten sich hier bei dem Regimentskommandeur zahlreiche verwundete Offiziere als genesen und wurden von allen Seiten auf das Wärmste begrüßt.

Gegen Mittag erreichte man bei Schkeuditz das vaterländische Gebiet, und brausender Jubel begrüßte die schwarz-weißen Grenzpfähle. Der Bahnhof prangte in reichem Festesschmuck, und lebhafte Freudenbezeugungen einer zahlreich versammelten Menschenmenge empfingen die heimkehrenden Sieger.

Sachsen, die Heimathsprovinz des Regiments, auf deren Boden man sich jetzt wieder befand, hatte während des Feldzuges eine patriotische Opferwilligkeit edelster Art bewiesen. Massenhafte Transporte von Liebesgaben für die Kämpfenden, öffentliche und private Fürsorge für die Verwundeten bewiesen zur Genüge, mit welcher warmen Liebe man daheim der fernen Krieger gedachte. Jetzt begrüßte die mit reicher Ruhmesbeute zurückkehrenden Söhne der Provinz aller Orten ein freudiges

Digitized by Google

Willkommen, das jedem neu eintreffenden Zuge mit unverminderter Herzlichkeit entgegenschallte.

Besonders herzlich war der Empfang in Halle, und in Köthen fand sogar eine solenne Bewirthung der Bataillone statt, nachdem jeder Einzelne seinen Antheil an der reichen Spende von Blumen und Kränzen erhalten hatte.

Um 3½ Uhr Nachmittags fuhren der Regimentsstab und das 1. Bataillon in den Buckauer Bahnhof ein, der von einer dichtgedrängten, mit Hand und Mund Willkommen rufenden Menschenmenge bedeckt war. Doch nicht nur ein privater, sondern auch ein offizieller Empfang fand statt, indem die städtischen Behörden mit dem Oberbürgermeister Hasselbach an der Spitze auf dem Bahnhofe erschienen waren, um im Namen der Stadt die Truppen zu begrüßen. In einer von warmer patriotischer Begeisterung getragenen Rede entledigte sich der Oberbürgermeister dieser Aufgabe und gedachte dabei auch mit tief empfundenen Worten der schmerzlichen Verluste, mit denen das Regiment seinen Ruhmeskranz habe erkaufen müssen. Als er schließlich mit einem Hoch auf das Regiment endete, wollten die Jubelrufe der Menge fast kein Ende nehmen, so daß die Worte des Oberst v. Medem, mit welchen er im Namen des Regiments für den herzlichen Empfang dankte, nur einem kleinen Kreise verständlich wurden. Mit Mühe konnte auf dem Perron so viel Platz geschaffen werden, daß das Bataillon sich für den Abmarsch zu ordnen vermochte. Die ergreifenden Scenen des Wiedersehens, welche sich hier abspielten, indem Eltern oder Geschwister den Sohn oder Bruder, Kinder den Vater, Freunde den Freund in die Arme schlossen, mögen hier nur angedeutet werden — sie der Wirklichkeit entsprechend zu schildern, ist die Feder zu schwach. Gedenken wir aber andererseits mitfühlend Derjenigen, die zu dieser Stunde daheim um den Verlust theurer Angehöriger trauerten!

Durch eine am Sudenburger Thore errichtete mächtige Ehrenpforte hielt das Bataillon seinen Einzug in die alte Garnisonstadt, welche zur Feier des Tages ein glänzendes Festgewand angelegt hatte. Haupt- und Nebenstraßen prangten im reichsten Schmuck von Fahnen und Guirlanden; überall wogte die Bevölkerung Kopf an Kopf; Bekannte und Unbekannte drängten sich mit jubelnden Zurufen in die Reihen des Bataillons, so daß an ein Aufrechthalten der geschlossenen Ordnung nicht zu denken und das Vorwärtskommen nur sehr langsam möglich war. Mit unerschöpflicher Freigebigkeit wurden auf dem ganzen Wege vom Sudenburger Thor bis zur Kaserne Mark an der Hohen Pforte Offiziere und Soldaten mit Blumen und Kränzen überschüttet; sie ertrugen dieses Kreuzfeuer aber ebenso standhaft wie auf Böhmens Schlachtfeldern den Hagel von Granaten und Kartätschen.

Drei Stunden brauchte das Bataillon, um den Weg bis nach der von den Mannschaften des Ersatz-Bataillons ebenfalls prächtig geschmückten Kaserne zurückzulegen, und auch auf dem Kasernenhofe konnte man kaum Platz zum Ausgeben der Quartierbillets und für sonstige unaufschiebbare Anordnungen gewinnen.

Dem 2. und Füsilier-Bataillon wurde bei ihrem Eintreffen derselbe enthusiastische Empfang bereitet. Als Letzteres gegen 9 Uhr Abends das Sudenburger Thor passirte, strahlten ihm von den Häusern des Breiten Weges und der

Digitized by Google

angrenzenden Straßen zahllose Kerzenreihen entgegen, und alle öffentlichen Gebäude prangten in reichem Lichterschmuck.

Den Gesammteindruck dieses für alle Betheiligten unvergeßlichen Tages faßt ein Augenzeuge in die Worte zusammen: „Es war wie die Heimkehr der Söhne in das Vaterhaus", und bezeichnet hiermit wohl am besten die innigen Beziehungen, welche zwischen dem Regiment und seiner alten Garnisonstadt bestanden.

Am folgenden Tage bewirthete die Stadt in verschiedenen öffentlichen Lokalen die einzelnen Bataillone, und am 17., nachdem sämmtliche Truppentheile der Garnison ihren Einzug gehalten hatten, fand eine nochmalige glänzende Illumination statt, während die Offizier-Korps vom Magistrat zu einem Festessen geladen waren.

Inzwischen hatten die Demobilmachungsarbeiten begonnen, erlitten jedoch dadurch eine theilweise Unterbrechung, daß die 1. Kompagnie unter Führung des Hauptmanns v. Ploetz nach Berlin abrückte, um bei der dortigen Einzugsfeier das 4. Armee-Korps zu repräsentiren.

Se. Majestät der König hatte nämlich für die gesammte Garde und Deputationen der übrigen Armee-Korps den feierlichen Einzug in die Landeshauptstadt am 20. und 21. befohlen. Am ersten Tage sollte die erste Garde-Division mit einem Theil der Kavallerie und Artillerie sowie ein kombinirtes Bataillon der I. und Elb-Armee einziehen. Letzteres setzte sich unter Befehl des Oberst v. Medem, bei welchem Premierlieutenant Lademann als Adjutant fungirte, aus den ersten Kompagnien der Regimenter Nr. 2, 8, 16, 26 und 28 zusammen. In ähnlicher Weise waren eine kombinirte Eskadron und Batterie formirt worden.

Diese Truppen nahmen am Morgen des 20. in feldmarschmäßiger Ausrüstung unter dem Oberbefehl Sr. Königlichen Hoheit des Prinzen August von Württemberg auf dem Königsplatze Aufstellung. Um 11 Uhr erschien Se. Majestät, mit jubelndem Hurrah empfangen, und setzte Sich nach dem Abreiten der Front an die Spitze der Truppen, um sie durch das Brandenburger Thor und die Via triumphalis in die Residenz zu führen. Vor Sr. Majestät ritten hierbei die drei Paladine, Bismarck, Moltke und Roon, sowie die Generalstabschefs der einzelnen Armeen, hinter dem Könige die prinzlichen Heerführer und die kommandirenden Generale; alle erbeuteten Fahnen marschirten an der Tete des 1. Garde-Regiments zu Fuß. An der Blücherstatue neben dem Opernhause nahm Seine Majestät den Vorbeimarsch der Truppen ab, der bei der Infanterie in Kompagniefront erfolgte.

Am nächsten Tage hielten in analoger Weise der Rest des Garde-Korps und die aus der II. und Main-Armee kombinirten Abtheilungen ihren Einzug. Hieran schloß sich ein feierlicher Dankgottesdienst im Lustgarten, an welchem die Garde mit Deputationen, die kombinirten Truppentheile dagegen in voller Stärke Theil nahmen.

Die einziehenden Truppen waren bereits mit dem Bande für das neugestiftete und aus erbeuteter Kanonenbronze herzustellende Erinnerungskreuz für 1866 geschmückt; auch gelangten während des Einzuges die zahlreichen Orden und Ehrenzeichen zur Aushändigung, welche des Königs Gnade seinen siegreichen Truppen verliehen hatte. Zu diesem Zweck waren die kombinirten Abtheilungen vorzugsweise aus solchen Offizieren, Unteroffizieren und Mannschaften zusammengesetzt

Digitized by Google

worden, die infolge ihres tapferen Verhaltens für eine Auszeichnung in Vorschlag gebracht waren.

Bei der kombinirten Kompagnie des Regiments waren demnach unter Hauptmann v. Ploetz die Lieutenants v. Bismarck, Reuter I. und v. Dieskau I. als Aelteste der Charge eingetreten. Ebenso befanden sich bei derselben die zum Militär-Ehrenzeichen 1. Klasse Vorgeschlagenen: die Feldwebel Müller, Eitze, Schäffer und Gasper, Portepeefähnrich v. Spalding, Sergeant Seibt und Gefreiter Koch.

Dem Regimentskommandeur, Oberst v. Medem, verlieh des Königs Gnade den Orden pour le mérite. Bezüglich der übrigen Auszeichnungen siehe Beilage 6. Außergewöhnlich zahlreich waren die in solcher Gestalt dem Regiment zu Theil werdenden Gnadenbeweise Sr. Majestät; dasselbe erhielt theils jetzt, theils im Laufe der folgenden Monate:

1 Orden pour le mérite,
2 Kronen-Orden 3. Klasse mit Schwertern,
17 Rothe Adler-Orden 4. Klasse mit Schwertern,
11 Kronen-Orden 4. Klasse mit Schwertern,
2 Rothe Adler-Orden 4. Klasse mit Schwertern am weißen Bande,
2 " " " 4. " ohne Schwerter " " "
7 Militär-Ehrenzeichen 1. Klasse,
120 " " 2. "

Daneben erfreute sich aber das Regiment noch anderer Auszeichnungen:

Durch Allerhöchste Kabinets-Ordre vom Tage des Einzuges in Berlin wurde Generallieutenant v. Fransecky, der heldenkühne Führer der 7. Division, à la suite des Regiments gestellt, eine Anerkennung besonderer Art, auf welche jeder 26er mit Recht stolz sein durfte.

Ferner wurden für tapferes Verhalten vor dem Feinde die Feldwebel Müller 1., Schäffer 5. und Doebbelin 12. Kompagnie zu Sekondlieutenants, Sergeant Hobohm 12. Kompagnie zum Portepeefähnrich befördert.

Durch die Gnade Sr. Königlichen Hoheit des Regimentschefs wurden nach und nach 10 Offiziere, 33 Unteroffiziere und Mannschaften mit Fürstlich Hohenzollernschen Orden und Ehrenzeichen dekorirt (siehe Beilage 6).

Mit der Rückkehr in das Friedensverhältniß wurde der Korpsverband des 4. Armee-Korps wiederhergestellt; Generallieutenant v. Fransecky übernahm interimistisch den Befehl über dasselbe, da General der Infanterie v. Schack von schwerer Krankheit heimgesucht war, welche nach wenigen Wochen seinen Tod zur Folge hatte.

Das Regiment war in der Stärke von 44 Offizieren, 5 Aerzten, 3 Zahlmeistern, 3 Büchsenmachern, 2860 Unteroffizieren und Gemeinen in die Garnison eingerückt. Der Gesammtverlust während des Feldzuges an Todten, Verwundeten

Digitized by Google

und Vermißten betrug ausschließlich des bei Langensalza gefallenen Oberstlieutenants à la suite v. Westernhagen:

29 Offiziere, 803 Unteroffiziere und Gemeine (siehe Beilage 5).

Wenn man diesen Verlust der Einrückestärke hinzurechnet und dagegen die 666 Köpfe des am 25. August eingetroffenen Ersatztransportes in Abrechnung bringt, so ergiebt sich eine nicht unerhebliche Differenz zwischen dieser und der Ausrückestärke (siehe Seite 13). Dieselbe erklärt sich aber dadurch, daß einerseits im Laufe der letzten Wochen viele Verwundete als genesen zum Regiment zurückkehrten, während andererseits die große Zahl der als krank in den böhmischen oder sächsischen Lazarethen Zurückgebliebenen bei dem Gesammtverlust nicht in Rechnung gestellt ist. Die Stärke der Letzteren betrug Mitte September noch über 100 Mann.

Am 15. September war die Auflösung des Ersatz-Bataillons befohlen worden. Demzufolge traten diejenigen Leute, welche ihre aktive Dienstpflicht noch nicht erfüllt hatten, zum Regiment über, von dessen älteren Mannschaften sämmtliche Reservisten und soviel Leute des dritten Dienstjahres zur Entlassung kamen, daß die einzelnen Kompagnien mit Hülfe der vom Ersatz-Bataillon Ueberwiesenen die vorgeschriebene Friedensstärke von 135 Köpfen erreichten. Hierbei war jedoch die Stärke der Bataillone durch Allerhöchste Kabinets-Ordre vom 3. September auf fünf Kompagnien festgesetzt, um die nöthigen Stämme für die in Aussicht genommene Errichtung neuer Regimenter, welche die Besatzung der annektirten Provinzen bilden sollten, zu gewinnen. Die Führung der drei neuen Kompagnien, welche einen Etat von je 12 Unteroffizieren, 4 Spielleuten, 1 Lazarethgehülfen, 75 Gefreiten und Gemeinen hatten und die Nummern 13—15 erhielten, übernahmen die Premierlieutenants Steinwehr, v. Bismarck und v. Etzdorff.

Die noch in den Lazarethen befindlichen Mannschaften wurden vorläufig als überzählig geführt.

Die Handwerker-Kompagnie blieb noch bis zum 1. Dezember in voller Stärke bestehen, um unter Leitung der wieder ins Leben tretenden Regiments-Bekleidungskommission die für das Retablissement des ganzen Regiments dringend erforderlichen Bekleidungsstücke anzufertigen. Zu genanntem Zeitpunkt sollten nur diejenigen Handwerker entlassen werden, welche sich bereits im Reserveverhältniß befanden.

Die Abgabe der Munition, Waffen und Fahrzeuge, sowie der Verkauf der Pferde vollzog sich in vorgeschriebener Weise. In den letzten Tagen des Monats waren alle Demobilmachungsarbeiten beendet, und Oberst v. Medem gewährte eine Ruhezeit von acht Tagen, während welcher nur der nothwendige Wach- und Arbeitsdienst gethan wurde.

Demnächst sollte mit frischen Kräften die Friedensthätigkeit wieder aufgenommen werden.

Digitized by Google

III. Abschnitt.

Die Friedensjahre von 1866—1870.

1. Der Regimentschef und das Offizier-Korps.

Reich an Ruhm und Ehren war das Regiment aus dem Feldzuge nach seiner alten Garnison zurückgekehrt. Frischer Lorbeer schmückte die alten Fahnen. In der großen Zahl der an Offiziere und Mannschaften verliehenen Orden und Ehrenzeichen lag das sichtbare Zeugniß der Anerkennung des Königlichen Kriegsherrn; mündlich und schriftlich hatten alle höheren Führer dem Regiment ihren Dank für sein Verhalten ausgesprochen, und Se. Königliche Hoheit der Chef schrieb in einem Briefe an den Regimentskommandeur:

„Mit erhöhtem Stolze empfinde ich die Auszeichnung, an der Spitze eines so ruhmreichen Regiments zu stehen."

Eine so reiche, so umfassende Anerkennung hatte sich das Regiment zu erwerben vermocht durch den Geist todesmuthiger Opferfreudigkeit und unerschütterlicher Pflichttreue, der, seit Rohrs Zeiten gehegt und gepflegt, in allen seinen Angehörigen lebendig gewesen war.

Der Träger und Verbreiter dieses Geistes war das Offizier-Korps, welches sich mit voller Berechtigung das Hauptverdienst an den Ruhmesthaten des Regiments zuschreiben konnte. Waren doch diese Thaten nichts Anderes als die reiche Ernte der Aussaat, die es in rastloser, mühevoller Friedensthätigkeit in die Brust jedes einzelnen Unteroffiziers und Soldaten niedergelegt hatte, und der Ruhm des Regiments war somit in doppelter Beziehung der Ruhm des Offizier-Korps.

Mit der Rückkehr zum Friedensverhältniß begann eine neue Phase der Entwickelung, welche wiederum hohe Anforderungen an die Leistungsfähigkeit des Offizier-Korps stellte. Es galt, die bei der Fahne verbleibenden alten Mannschaften von Neuem im Sinne der Friedensausbildung zu schulen und die zahlreichen, theils während des Feldzuges, theils nach beendigter Demobilmachung eingestellten Rekruten gründlicher, als dies beim Ersatz-Bataillon ausführbar gewesen war, für ihren Beruf heranzubilden, um so schnell als möglich das Regiment für eine neue kriegerische Verwendung geeignet zu machen. Ein Ausruhen auf den

Digitized by Google

gewonnenen Lorbeeren entsprach durchaus nicht preußischen Grundsätzen; vielmehr wurde die Friedensarbeit mit dem altgewohnten regen Eifer wieder aufgenommen.

Die verfügbaren personellen Kräfte des Offizier-Korps waren gering, da ein großer Theil der im Feldzuge Verwundeten den Strapazen des Dienstes noch nicht wieder gewachsen war und in verschiedenen Bädern Heilung suchte, so daß die Zahl der Anfang Oktober im Dienst befindlichen Offiziere einschließlich der im September neubeförderten 6 Sekondlieutenants nicht mehr als 47 betrug. Von den nach Abrechnung der 9 Stabsoffiziere und Adjutanten verbleibenden 38 Hauptleuten und Lieutenants sollten nicht nur 12, sondern sogar 15 Kompagnien besetzt werden; daneben waren auch noch die berechtigten Urlaubswünsche des Einzelnen, um die lang entbehrten Angehörigen wiederzusehen, zu berücksichtigen, und als im November die Kompagnien Nr. 13—15 zur Formation des Regiments Nr. 79 abgegeben wurden, erfolgte gleichzeitig auch die Versetzung von 6 Offizieren zu diesem oder anderen neu zu formirenden Regimentern (siehe Beilage 7, Erläuterungen sub IIb). Es war somit bis zum Schluß des Jahres für die wenigsten Kompagnien außer dem Kompagnieführer noch ein Offizier disponibel.

Die sich hieraus ergebenden Ausbildungs-Schwierigkeiten wurden dadurch noch erheblich gesteigert, daß in den Reihen der Unteroffiziere aus den gleichen Ursachen derselbe Mangel herrschte, wie bei den Offizieren; aber alle diese Uebelstände wurden durch den Diensteifer und das rastlose Streben der Betheiligten ohne Nachtheil für das Ganze überwunden. —

Was die Beziehungen des Offizier-Korps zu seinem fürstlichen Regimentschef betrifft, so haben wir bereits die Antheilnahme an dem Hinscheiden des hoffnungsvollen Prinzen Anton erwähnt (siehe Seite 84); durch seine Stellung als Militär-Gouverneur der westlichen Provinzen war Fürst Karl Anton verhindert gewesen, an das Sterbelager des Sohnes zu eilen. Wenn auch der Verlauf des Kampfes auf jenem Theil des ausgedehnten Kriegstheaters eine direkte Bedrohung des preußischen Gebiets ausschloß, so war die Thätigkeit des Fürsten darum nicht minder umfassend und folgenreich gewesen. Die hohen Verdienste, welche Se. Königliche Hoheit trotz schwankender Gesundheit sich auch in dieser Stellung um den Staat erworben, ehrte Se. Majestät der König durch die von einem anerkennenden Handschreiben begleitete Verleihung des Ordens pour le mérite am Tage des Einzuges der Truppen in die Hauptstadt.

Das gnädige Wohlwollen des hohen Chefs für sein Regiment bethätigte sich nach dem Feldzuge in der Verleihung zahlreicher Orden und Ehrenzeichen an Offiziere und Mannschaften (siehe Seite 94 resp. Beilage 6), deren Uebersendung mittelst eines in den schmeichelhaftesten Ausdrücken abgefaßten Schreibens an den Regimentskommandeur erfolgte.

Noch vor Schluß des Jahres widerfuhr dem Offizier-Korps eine hohe Auszeichnung, indem Se. Majestät der König, in gnädiger Erinnerung an die gelegentlich Seiner Anwesenheit im Regimentshause gegebene Zusage, dem Regiment Allerhöchstsein Porträt zugehen ließ. Dasselbe ist ein lebensgroßes Brustbild, von prachtvollem

Digitized by Google

Rahmen umschlossen, und zeigt die edlen Züge des geliebten Monarchen in sprechender Aehnlichkeit.

Dieses kostbare Geschenk traf in der ersten Hälfte des Dezember in Magdeburg ein. In Gegenwart des ganzen Offizier-Korps erhielt es den Ehrenplatz an der Hauptwand des Speisesaales im Regimentshause, nachdem Oberst v. Medem in feuriger Rede ein dreimaliges Hoch auf den Königlichen Kriegsherrn ausgebracht hatte. Da aus Anlaß dieser Feier ein Liebesmahl anberaumt war, blieb das Offizier-Korps noch mehrere Stunden im Regimentshause vereinigt, und immer wieder richteten sich die Augen nach der Stelle, von wo das Heldenantlitz des Königs auf seine Offiziere herabblickte.

Ein anderes werthvolles Geschenk erhielt das Regiment bald darauf durch die Gnade Sr. Königlichen Hoheit des Kronprinzen, welcher dem Offizier-Korps Höchstseine Photographie mit der eigenhändigen Unterschrift:

„Dem Offizier-Korps des braven 1. Magdeburgischen Infanterie-Regiments Nr. 26 zur Erinnerung an Königgrätz den 3. Juli 1866.

(gez.) Friedrich Wilhelm, Kronprinz,
General der Infanterie und Oberbefehlshaber der II. Armee."

zugehen ließ.

Die Porträts der Könige Friedrich Wilhelm III. und Friedrich Wilhelm IV. waren dem Regimentshause als ein Geschenk der 12 Hauptleute zugegangen und zierten jetzt ebenfalls die Hauptwand des Speisesaales. —

Am 1. Januar 1867 beging König Wilhelm die sechszigjährige Wiederkehr des Tages, an welchem Er in schwerer, sturmbewegter Zeit in die Armee eingetreten war. Das gesammte preußische Offizier-Korps wollte an diesem Tage dem geliebten Könige als sichtbares Zeichen seiner Verehrung und unerschütterlichen Anhänglichkeit eine künstlerisch gearbeitete silberne Denksäule überreichen, an deren Piedestal die vier Waffengattungen der Armee durch Porträtfiguren ihrer Vertreter zur Darstellung kommen sollten. Feldmarschall Graf Wrangel, der die weiteren Anordnungen übernommen hatte, bestimmte, daß von jeder Waffengattung derjenige Truppentheil diesen Vertreter stellen solle, welcher im verflossenen Feldzuge die größten Verluste erlitten hätte. Da von allen Infanterie-Regimentern des Heeres das Unsrige bei weitem die meisten Verluste aufzuweisen hatte, richtete er dementsprechend an Oberst v. Medem die Aufforderung, einen Unteroffizier oder Gemeinen zu bestimmen, welcher sich mit voller Kriegsausrüstung in Berlin einfinden sollte, um dort für gedachten Zweck als Modell zu dienen. Oberst v. Medem erwählte hierzu den Sergeanten Seibt 7. Kompagnie als zur Zeit ältesten derjenigen Unteroffiziere, welche mit dem Militär-Ehrenzeichen 1. Klasse dekorirt worden waren. Da die Säule bis zum 1. Januar nicht fertig gestellt werden konnte, überreichte Sr. Majestät an dem Gedenktage eine Deputation von Offizieren zunächst eine Zeichnung des Werkes, auf dessen Original späterhin das Regiment mit besonderem Stolz seine Nummer vertreten sah.

Wenige Monate später durfte das Offizier-Korps seine freudige Theilnahme an einem in der fürstlichen Familie stattfindenden frohen Ereigniß bekunden, nämlich

Digitized by Google

der Vermählung der jüngsten Tochter Sr. Königlichen Hoheit, der Prinzessin Maria Luise mit dem Grafen von Flandern, dem Erben der belgischen Krone. Auf besonderen Wunsch Sr. Majestät des Königs sollten die Vermählungsfestlichkeiten in Berlin stattfinden, und zwar war als Tag der Trauung der 25. April festgesetzt. Se. Königliche Hoheit der Fürst hatte, um dem Regiment von Neuem zu zeigen, wie innig er sich mit demselben verbunden fühle, mit Genehmigung Sr. Majestät bestimmt, daß eine Deputation des Offizier-Korps, bestehend aus dem Regiments-Kommandeur und vier Offizieren, an den Festlichkeiten Theil nehmen solle. Oberst v. Medem wählte zu seinen Begleitern die Herren Oberst v. Bischoffshausen, Hauptmann v. Westernhagen I., Premierlieutenant v. Bismarck und Sekondlieutenant v. Heinemann. Diese Deputation reiste am 24. früh nach Berlin ab, wo Se. Majestät der König Allerhöchstselbst ihre Meldung entgegennahm; demnächst wurde sie von den in Berlin anwesenden Prinzen des Königlichen Hauses und von Sr. Königlichen Hoheit dem Fürsten Karl Anton empfangen, welcher sich in einer längeren Audienz über alle Vorgänge im Regiment eingehenden Bericht erstatten ließ.

Die Trauung des hohen Brautpaares wurde am Mittag des 25. in der St. Hedwigs-Kirche vollzogen. Demnächst fand im Schlosse ein Gala-Diner statt, zu welchem unsere Deputation ebenfalls befohlen war; desgleichen nahm sie an den Festlichkeiten des folgenden Tages Theil, welche aus einem großen Konzert im Schlosse und einer Soiree im Palais Sr. Königlichen Hoheit des Kronprinzen bestanden. Am Vormittag waren die genannten Herren von Sr. Königlichen Hoheit dem Chef zum Frühstück befohlen worden; der Fürst nahm hierbei Gelegenheit, auf die Thaten des Regiments bei Königgrätz zurückzukommen, und äußerte wiederholt seinen Stolz und seine Freude, an der Spitze eines Regiments zu stehen, das „mit so hohem Ruhme" gekämpft habe.

Am 27. früh verließen die hohen Neuvermählten Berlin, um über Magdeburg die Reise nach Belgien anzutreten; Se. Königliche Hoheit der Fürst gab ihnen das Geleit bis zum Rhein. In dem Extrazuge, welcher die hohen Herrschaften aufnahm, mußte auf besonderen Befehl des Fürsten auch die Deputation des Regiments die Fahrt bis Magdeburg mitmachen. Als der Zug dort eintraf, stand das Offizier-Korps zum Empfange seines fürstlichen Chefs auf dem Bahnhofe versammelt. Mit gewohnter Leutseligkeit begrüßte Se. Königliche Hoheit die Anwesenden, ließ sich die seit 1865 neu hinzugetretenen Offiziere vorstellen und würdigte alle ihm von früher bekannten Herren einer längeren Ansprache. Der Graf von Flandern und seine Gemahlin hatten ebenfalls das Coupee verlassen und auch ihrerseits die Vorstellung des Offizier-Korps entgegengenommen; mit huldvoller Freundlichkeit richtete die junge Fürstin an jeden Offizier einige gnädige Worte und bezauberte Alt und Jung durch die Grazie und den Liebreiz ihres Wesens.

Auf besonderen Befehl Sr. Königlichen Hoheit waren die dekorirten Unteroffiziere und Mannschaften auf dem Bahnhofe anwesend; trotz ihrer großen Zahl wurde fast jeder derselben durch einige gnädige Worte des Fürsten erfreut.

Nach fast einstündigem Aufenthalt, während dessen die Regimentsmusik auf

Digitized by Google

dem Perron konzertirt hatte, setzten die hohen Herrschaften die Reise über Braunschweig und Hannover fort.

Die Zusammensetzung des Offizier-Korps hatte sich im Laufe der ersten Monate des Jahres 1867 nicht unerheblich verändert. Schon im Januar waren ihm einige frühere hannoversche, hessische und nassauische Offiziere zugetheilt worden. Dieselben hatten in großer Zahl um Aufnahme in die preußische Armee gebeten, da sie einsehen mußten, daß die persönlichen Empfindungen des Einzelnen nicht in Frage kommen können, wo es sich um die Geschicke eines ganzen Volkes handelt; sie suchten deshalb, dem erwählten Berufe treu bleibend, mit Eifer und Hingebung sich in die neuen Verhältnisse zu finden. Hierbei war ihnen das Entgegenkommen, welches sie von allen Seiten fanden, eine wesentliche Unterstützung, so daß sie in kurzer Frist ihren Platz nach jeder Richtung vollkommen auszufüllen vermochten.

Von dem alten Stamm des Offizier-Korps schieden mehrere Stabsoffiziere, Hauptleute und Lieutenants aus. Soweit sie durch Verwundung oder die Strapazen des Feldzuges invalide geworden waren, traten sie in den wohlverdienten Ruhestand, während die Uebrigen, zum Theil unter Beförderung zu höheren Chargen, zu anderen Regimentern versetzt wurden (siehe Beilage 7). Der ewige Wechsel zwischen Kommen und Gehen, wie er dem Soldatenstande eigenthümlich ist, ließ an ihre Stelle einen jungen Nachwuchs treten, der durch seine Qualität ersetzen mußte, was ihm an Zahl fehlte; denn die bedeutende Vermehrung der Armee brachte es mit sich, daß im Vergleich mit früheren Jahren der Zudrang von Offizieraspiranten bei den einzelnen Regimentern erheblich geringer wurde.

Wenn auf solche Weise die Zusammensetzung des Offizier-Korps in diesem und den folgenden Jahren sich merkbar veränderte, so blieb doch der in ihm herrschende Geist von diesem Wechsel völlig unberührt; denn mit vollem Eifer strebten die älteren Kameraden dahin, die jüngeren in den gleichen Grundsätzen zu erziehen, in denen sie selbst seiner Zeit erzogen worden waren.

Leider verlor das Regiment noch im Frühjahr 1867 seinen Kommandeur, der es bei Königgrätz so ruhmvoll zum Siege geführt hatte, indem Oberst Frhr. v. Medem durch Allerhöchste Kabinets-Ordre vom 18. Mai in gleicher Eigenschaft zum Kaiser Franz Garde-Grenadier-Regiment Nr. 2 versetzt wurde.

Zu seinem Nachfolger war Oberst v. Schmeling vom 8. Ostpreußischen Infanterie-Regiment Nr. 45 ernannt worden. Derselbe traf Anfang Juni in Magdeburg ein und zeigte sich schon in den ersten Tagen seines Hierseins als ein wahrhaft vornehmer, liebenswürdiger Charakter, so daß die Sympathien des Offizier-Korps ihm wie von selbst zufielen. Im Dienst würdevoll und gemessen auftretend, wußte er auch die äußeren Vorzüge seiner Persönlichkeit zur vollen Geltung zu bringen und machte besonders zu Pferde einen stattlichen Eindruck. Seine dienstliche Thätigkeit erstreckte sich gleichmäßig auf alle Gebiete der Ausbildung; doch zeigte er ebenso lebhaftes Interesse für den inneren Dienst und wußte durch die Einrichtung einer Selbstbewirthschaftung in der Kaserne dem Regiment eine Quelle mannigfacher Annehmlichkeiten zu eröffnen. In gesellschaftlicher Beziehung suchte er den einzelnen Mitgliedern des Offizier-Korps näher zu treten und stellte sich mit leb-

Digitized by Google

haftem Interesse an die Spitze aller geselligen Vereinigungen. So wußte er z. B. den bereits von seinem Vorgänger ins Leben gerufenen Bällen des Offizier-Korps im Regimentshause besonderen Reiz zu verleihen, so daß die Einladungen hierzu überall gern angenommen wurden. Den unverheiratheten Offizieren boten diese Feste eine erwünschte Gelegenheit, sich für die ihnen von den Familien der Stadt und Umgegend erwiesene Gastfreundschaft zu revanchiren.

Beim Beginn des folgenden Jahres hatte das Offizier-Korps wiederum seinem hohen Chef ehrfurchtsvolle Glückwünsche unterbreitet. Fürst Karl Anton erhielt bald darauf zu seinen bisherigen militärischen Würden noch eine neue, die eines stellvertretenden Präses der Landesvertheidigungs-Kommission. Als solcher hatte Se. Königliche Hoheit bei Behinderung des Kronprinzen den Vorsitz in dieser Kommission zu führen, deren Beschlüsse so hohe Wichtigkeit für die Sicherheit des Landes besaßen; die Ernennung war also ein abermaliger Beweis, wie hoch König Wilhelm die militärischen Talente seines fürstlichen Verwandten schätzte.

In der zweiten Hälfte des März passirte Se. Königliche Hoheit Magdeburg, um sich zur Feier des Geburtstages Sr. Majestät nach Berlin zu begeben, konnte aber seine Reise lediglich für kurze Zeit unterbrechen, so daß nur das Offizier-Korps zum Empfange des hohen Chefs auf dem Bahnhofe erschien. Auch hier wieder begrüßte der Fürst jeden Einzelnen in seiner bekannten Leutseligkeit und stellte seine Wiederkehr für längere Zeit in einem der nächsten Jahre in Aussicht.

Im September 1869 starb der letzte männliche Sproß des Hauses Hohenzollern-Hechingen. Fürst Karl Anton ließ demgemäß den Namenszusatz „Sigmaringen" fallen und nannte sich nur noch „von Hohenzollern".

Im Laufe desselben Jahres verlor das Offizier-Korps zwei werthe Kameraden, die Herren Hauptmann v. Goetze und Sekondlieutenant Nobiling, durch plötzlichen Tod.

Als im Sommer 1870 eine neue Epoche welterschütternder Ereignisse begann, waren von den Offizieren, welche beim Regiment bereits 1866 als solche ins Feld gerückt waren, nur noch einige zwanzig vorhanden. So bedeutend hatten sich innerhalb der letztverflossenen vier Jahre die Reihen des Offizier-Korps durch Tod, Versetzung oder Verabschiedung gelichtet!

---

2. Dienstliche Zustände und Begebenheiten.

Die Allerhöchste Kabinets-Ordre vom 12. Dezember 1866 verlieh allen Truppentheilen, welche im letzten Feldzuge ein Gefecht mitgemacht hatten, als Auszeichnung an ihre Fahnen das Kombattantenband mit Schwertern des von Seiner Majestät gestifteten Erinnerungskreuzes mit Quasten in Schwarz und Silber. Dasselbe sollte unterhalb der bereits vorhandenen Fahnenbänder befestigt werden.

Die kirchliche Weihe der so geschmückten Fahnen fand am 3. März statt. Hierzu waren Deputationen aller Truppentheile und das gesammte Offizier-Korps

Digitized by Google

im Dom anwesend, während die Fahnen der in Magdeburg garnisonirenden Bataillone ꝛc. durch die 1. Kompagnie des Regiments aus dem Generalkommando-Gebäude dorthin gebracht und vor dem Altar aufgestellt wurden, wo sie der Militär-Oberpfarrer von Neuem einsegnete.

Nach Schluß des Gottesdienstes nahm Generallieutenant v. Alvensleben die Parade über die 1. Kompagnie ab, welche demnächst die sämmtlichen Fahnen nach ihrem Aufstellungsort zurückbrachte.

Bezüglich der Fahne des 1. Bataillons, welche bei Königgrätz den letzten Rest des Fahnentuches eingebüßt hatte, bestimmte eine Allerhöchste Ordre, daß zur Erinnerung an diese Begebenheit ein den Sachverhalt schildernder Bericht im Archiv des Regiments niederzulegen sei.

Die Fahne des Füsilier-Bataillons hatte bei derselben Gelegenheit einen Schuß in den unteren Theil des Schaftes erhalten. Da Se. Majestät in allen derartigen Fällen Allerhöchstselbst entscheiden wollte, in welcher Weise die entstandene Verletzung zu repariren sei, so wurde die Fahne Ende März durch Premierlieutenant v. Westernhagen und den Fahnenträger Sergeant Heise nach Berlin gebracht. Se. Majestät befahl, daß um die verletzte Stelle ein 4½ cm breiter silberner Ring mit der Inschrift „Königgrätz, den 3. Juli 1866" gelegt werden solle. Nach Ausführung dieser Bestimmung wurde die Fahne Anfang Juni durch Premierlieutenant v. Westernhagen wieder nach Magdeburg übergeführt.

Noch im Herbst des Jahres 1866 hatten in Berlin die Bevollmächtigten von 22 deutschen Staaten die Verhandlungen über den Beitritt zu einem „Norddeutschen Bund" zum Abschluß gebracht. Dies war ein bedeutsamer Schritt zur Vollendung des Werkes, um dessen willen Preußen zu den Waffen gegriffen hatte; ein gemeinsames Band umschlang jetzt den weitaus größten Theil des deutschen Vaterlandes, und es fehlte nur noch der Anschluß von Bayern, Württemberg und Baden, dann war Deutschland zu einem mächtigen, Achtung gebietenden Ganzen geeinigt.

Die Gestaltung der Wehrkraft des Norddeutschen Bundes war gesetzlicher Regelung vorbehalten; bevor aber dieselbe eintreten konnte, hatten sich in Preußen schon mannigfache organisatorische Veränderungen auf dem Gebiete des Heerwesens vollzogen. Von denselben wurde unser Regiment theils direkt, theils indirekt berührt.

Wir erwähnen hier zunächst die schon bei der Demobilmachung eingeleitete Formation neuer Truppentheile. Dieselbe vollzog sich in der Weise, daß die 5. Kompagnien, welche jedes Bataillon laut Allerhöchster Ordre vom 3. September aufgestellt hatte, am 5. November divisionsweise zu einem Regiment zusammentraten. Das von der 7. Division auf diese Weise gebildete Regiment erhielt die Nummer 79 und war derart formirt, daß die bisherigen Kompagnien Nr. 13, 14 und 15 des Unsrigen die 1., 2. und 9. Kompagnie des neuen Regiments bildeten. Die Stärke der abgegebenen Kompagnien siehe Seite 95; außerdem mußte unser Regiment noch zwei Unteroffiziere als Regimentsschreiber resp. Bataillonstambour abgeben.

Durch Allerhöchste Kabinets-Ordre vom 30. Oktober war die Zusammensetzung der Offizier-Korps dieser neuen Regimenter publizirt worden (siehe Beilage 7). Das Regiment Nr. 79 formirte sich in Magdeburg als dem Stabsquartier seiner

Digitized by Google

Stamm-Division und war, da die Formation nach den darüber ergangenen Anordnungen so schnell als möglich von Statten gehen sollte, schon am 7. November marschbereit. Dasselbe hatte als Uniformabzeichen weiße Achselklappen und gelbe Vorstöße an den Patten der Aermelaufschläge erhalten; in den Verband des neuerrichteten 10. Armee-Korps tretend, erhielt es für den Stab und die Musketier-Bataillone Hildesheim, für das Füsilier-Bataillon Kreiensen als Garnison angewiesen und ging am 12. früh von Magdeburg per Bahn dorthin ab.

Das 4. Armee-Korps verblieb nach wie vor im Verbande der 2. Armee-Abtheilung; von den neu errichteten Regimentern war ihm dasjenige Nr. 86 an Stelle des Regiments Nr. 32, welches jetzt die Besatzung von Mainz bildete, zugetheilt worden. Als im Jahre 1867 die Militär-Konventionen mit den Staaten des Norddeutschen Bundes in Kraft traten, wurden dem Korps noch das Anhaltische Infanterie-Regiment Nr. 93 und das 7. Thüringische Nr. 96 überwiesen. Das Regiment Nr. 86 trat bald darauf zum 9. Armee-Korps über.

Durch das Gesetz vom 9. November 1867 wurde für das gesammte Gebiet des Norddeutschen Bundes die Verpflichtung zum Kriegsdienst folgendermaßen geregelt:

> Dienstzeit im stehenden Heere sieben Jahre, davon drei bei der Fahne und vier in der Reserve.
>
> Dienstzeit in der Landwehr fünf Jahre; der Unterschied zwischen erstem und zweitem Aufgebot fiel fort. — Die nach Ablauf ihrer aktiven Dienstzeit zu Offizieren beförderten Einjährig-Freiwilligen verblieben auch als solche im Reserveverhältniß und führten dann die Bezeichnung „Reserve-Offiziere"; ihre demnächstige Versetzung zur Landwehr sollte nur auf besonderen Antrag stattfinden.

Durch letztere Einrichtung wurde die Kompletirung der Offiziersstellen des stehenden Heeres im Falle der Mobilmachung wesentlich gefördert. —

Als Vorläufer dieses Gesetzes hatte schon im September eine anderweitige Organisation der Landwehrbehörden stattgefunden.

Seit dem Jahre 1859 hatten beide Infanterie-Regimenter einer Brigade ihren jährlichen Ersatzbedarf gemeinsam aus den zur Brigade gehörigen Landwehr-Bataillonsbezirken bezogen. Da hierdurch verschiedene Unzuträglichkeiten entstanden, überdies auch durch die größere Zahl der Mannschaften die Last der Geschäfte für die einzelnen Bataillons-Kommandos zu groß geworden war, so hatte sich eine Reform der Landwehr-Behörden als unabweisbares Bedürfniß geltend gemacht. Dieselbe erfolgte zu gedachtem Zeitpunkt derart, daß die drei Landwehr-Bataillone einer Brigade in vier umgeformt wurden, von denen je zwei ein Landwehr-Regiment bilden sollten. Die Landwehr der 13. Infanterie-Brigade bestand sonach in Zukunft aus dem 1. und 3. Magdeburgischen Landwehr-Regiment Nr. 26 resp. 66.

Diese Trennung in zwei Regimenter hatte auch die sehr erwünschte Trennung der Ersatzbezirke zur Folge. Unser Regiment bezog demnach in Zukunft seinen Ersatz aus dem Bezirk des gleichnamigen Landwehr-Regiments, dessen 1. Bataillon (Stendal) die Kreise Stendal, Osterburg und Salzwedel umfaßt, während zu dem 2. Bataillon (Burg) die Kreise Jerichow I und II gehören; daneben partizipirte

Digitized by Google

es noch an dem Rekrutenkontingent des Reserve-Landwehr-Bataillons Magdeburg Nr. 36.

Im Frühjahr 1867 erhielt das Regiment eine Anzahl Rekruten aus der Provinz Schleswig-Holstein. Dieselben dienten als Ersatz für diejenigen Mannschaften, welche, im Frühjahr 1866 eingezogen, infolge des Ablaufs ihrer aktiven Dienstzeit jetzt zur Entlassung kamen. Im folgenden Winter wurde jedoch der größte Theil der Holsteiner zum Regiment Nr. 27 versetzt.

Im März 1868 vollzog sich auf Grund der im Feldzuge gewonnenen Erfahrungen eine Umgestaltung des gesammten Sanitätswesens. Die Mitglieder des „Sanitäts-Korps", unter welchem Namen das ganze militärärztliche Personal, Lazarethgehülfen u. s. w. begriffen wurde, gehörten fortab ohne Ausnahme zu den Personen des Soldatenstandes; die Aerzte erhielten Rang- und Gradabzeichen der Offiziere und wurden vor Allem Vorgesetzte des Unterpersonals, was sie bisher nicht gewesen waren. Aus der großen Zahl der in der neuen Organisation zu Tage tretenden Reformen sei hier nur hervorgehoben, daß die hauptsächlichsten derselben sich auf das Sanitätswesen der Armee im Felde bezogen und auf diesem Gebiet auch die Humanitätsbestrebungen des Zeitgeistes in Rechnung zogen.

Von den höheren Vorgesetzten, unter deren Befehl das Regiment vor dem Ausbruch des Krieges gestanden hatte, war, wie schon erwähnt, der kommandirende General, General der Infanterie v. Schack, im Herbst 1866 gestorben. An seine Stelle trat der Generaladjutant Sr. Majestät des Königs, Generallieutenant v. Alvensleben.

Der Divisionskommandeur, Generallieutenant v. Fransecky, und der Brigadekommandeur, Generalmajor v. Groß gen. v. Schwarzhoff, verblieben in ihren Stellungen bis zum Sommer 1870.

Gouverneur von Magdeburg war bis zum April 1869 General der Infanterie Herwarth v. Bittenfeld und von diesem Zeitpunkt ab Generallieutenant Frhr. v. Canstein.

Was die Veränderungen in der Bekleidung, Ausrüstung und Bewaffnung betrifft, so waren noch im September 1866 von den einzelnen Truppentheilen Berichte über die Erfahrungen, welche sie während des Feldzuges auf diesem Gebiet gesammelt hatten, eingefordert worden.

Der Bericht des Regiments hob zunächst hervor, daß bei den Musketier-Bataillonen der Offizier-Equipagewagen und die Packpferde sich nicht bewährt hätten und statt ihrer für alle Kompagnien die Packkarren der Füsiliere gewünscht würden. An Stelle des durch den Rock gesteckten Degens wurde auch für die unberittenen Offiziere der Schleppsäbel für praktischer gehalten und die Befestigung des Bajonetts am Koppel während des Marsches resp. das gänzliche Weglassen des Seitengewehrs oder Bajonetts vorgeschlagen. Auch den Entladestock erklärte der Bericht für überflüssig, da es zum Entladen des Gewehrs völlig ausreichend wäre, wenn sich eine „Entladekugel" (Bleikugel an einem Faden) in den Händen eines jeden Unteroffiziers befände. Ferner wurde die Beschaffung eines leichteren Tor-

Digitized by Google

nisters und Helmes sowie die Ausrüstung mit Feldflaschen als wünschenswerth bezeichnet. Hinsichtlich der Bekleidung gaben die langen gefütterten Hosen und die niedrigen Schuhe Veranlassung zu Ausstellungen; Letztere hatten sich nach der Art ihrer Anfertigung als durchaus unpraktisch für den Marsch herausgestellt, während Erstere sehr schwer waren, ohne den Mann im Biwak genügend zu schützen, und sich weder leicht reinigen und trocknen, noch bequem in die Stiefel stecken ließen; das Regiment schlug deshalb vor, das Futter aus den Hosen zu entfernen und statt dessen den Mann mit zwei Paar Unterhosen auszurüsten. Endlich wurde über den Waffenrock, und zwar speziell über den zu hohen und zu engen Kragen desselben der Stab gebrochen; an seine Stelle sollte ein Klappkragen, ähnlich dem der Husaren, treten und in diesem Falle die Binde durch ein Halstuch ersetzt werden. Alle diese Forderungen oder Ausstellungen waren aus den gewonnenen Erfahrungen eingehend begründet.

Aus der großen Zahl der vermuthlich auch von anderen Truppentheilen in diesen Berichten niedergelegten Wünsche kamen im Laufe des nächsten oder in den folgenden Jahren viele zur Erfüllung.

Zuvörderst wurde im Herbst 1867 ein anderes Modell für Helm, Tornister und Rockkragen eingeführt. Während der bisherige Helm durch Wegfall oder Aenderung einzelner Beschläge etwas erleichtert wurde, war das neue Tornistermodell leichter, dafür aber auch kleiner als das alte und erschien durch die Art seiner Herstellung (ohne festen Rahmen) weniger dauerhaft als jenes, so daß diese Neuerung vielfach mit Mißtrauen begrüßt wurde. Der Rockkragen verlor an Höhe und Steifheit; er war vorn so weit abgeschrägt, daß kaum noch ein Haken erforderlich schien, um ihn zu schließen. Im Gegentheil zu dem mit einem Spiegel versehenen alten Kragen bestand die Außenseite des neuen durchweg aus rothem Tuche.

Etwas später wurden auch die gefütterten Hosen abgeschafft; an Stelle des Futters traten die gewünschten Unterhosen. Desgleichen sollten die Schuhe nur noch so lange getragen werden, als die vorhandenen Bestände reichten, Neuanfertigungen dagegen nicht mehr stattfinden; mit dieser Neuerung kam das Eigenthumsrecht der Mannschaften an den ausgetragenen Kleinmontirungsstücken in Fortfall. Das Tragen der Hosen in den Stiefeln wurde für Offiziere und Mannschaften gestattet, fand jedoch bei Ersteren nur insoweit Aufnahme, als man von der Erlaubniß Gebrauch machte, wenn die Leute mit Hosen in den Stiefeln zum Dienst erschienen; im Uebrigen erfreute sich diese Tracht innerhalb der Garnison keines großen Beifalls.

Die zum Feldzuge neueingeführten Achselstücke konnten von den Offizieren auch fernerhin im kleinen Dienst und außerhalb der Garnison angelegt werden. Sie fanden bald so viel Anklang, daß nach kurzer Zeit das Erscheinen eines Offiziers ohne Abzeichen auf der Straße zu den Seltenheiten gehörte. Ebenfalls für den kleinen Dienst und außerhalb der Garnison wurde den Offizieren das Tragen von Regenmänteln gestattet.

Die Einführung der Feldflasche als etatsmäßiges Ausrüstungsstück befriedigte ein schon vor dem Feldzuge empfundenes Bedürfniß.

Digitized by Google

Die Abschaffung der Packpferde blieb noch der Zukunft vorbehalten; dafür aber erhielten die Bataillone andere Patronenwagen. Die Rücksicht auf den gegen früher erheblich gesteigerten Munitionsverbrauch im Gefecht hatte die Nothwendigkeit hervortreten lassen, daß die Patronenwagen ihrem Bataillon nicht nur bis an das Gefechtsfeld, sondern auch auf dasselbe zu folgen hätten; diesen Zweck konnten die Wagen infolge ihrer schwerfälligen Konstruktion nicht erfüllen, sie wurden deshalb im Jahre 1867 durch andere, nach Art der Artillerie-Munitionswagen konstruirte Fahrzeuge ersetzt.

Im Herbst 1868 wurde die von den Mannschaften in den Taschen resp. im Tornister mitzuführende Munition von 60 auf 80 Patronen erhöht, wogegen die Unteroffiziere nur 30 Patronen bei sich führen und auch nicht mehr mit den zur Verwendung gegen feindliche Munitionswagen bestimmten Explosionspatronen ausgerüstet werden sollten.

Da in Zukunft die Landwehr ebenfalls mit Zündnadelgewehren ins Feld rücken sollte, konnten die Uebungen mit Vorderladungsgewehren, welche noch in jedem Frühjahr von Offizieren und Unteroffizieren ausgeführt werden mußten, in Fortfall kommen; dagegen blieben die Uebungen mit den zum Gebrauch im Festungskriege bestimmten Zündnadelwallbüchsen immer noch im Gange.

Ein Blick auf die Ausbildung in den verschiedenen Dienstzweigen zeigt nach der Einstellung der Rekruten, welche in den ersten Tagen des Jahres 1867 stattfand, das Uhrwerk der Friedensthätigkeit wieder in vollem Gange. Bei der Ausbildung der Rekruten verfuhr man aber jetzt insofern nach anderen Grundsätzen, als von jeder Kompagnie ein Offizier mit dieser Aufgabe betraut wurde, während bisher bekanntlich nur ein Offizier per Bataillon, und auch dieser mehr zur polizeilichen Aufsicht, dem Exerziren beigewohnt hatte. Die neue Einrichtung entsprach entschieden dem Interesse des Dienstes und wurde besonders von den Kompagniechefs als ein wesentlicher Fortschritt begrüßt, da ihnen hierdurch größere Garantien des Erfolges gegeben waren. — Die bei verschiedenen Truppentheilen übliche Maßregel, denjenigen jungen Offizieren, welche noch keiner Rekrutenausbildung beigewohnt hatten, drei Mann zur selbstständigen Ausbildung zu übergeben, kam auch bei unserm Regiment zur Einführung.

Trotzdem die Rekrutenperiode erst Anfang April ihr Ende erreichte, fanden die Kompagnie-Vorstellung doch schon Anfang Mai und die Bataillons-Vorstellung noch in den letzten Tagen desselben Monats statt.

Im Laufe des Sommers erschienen erläuternde Bestimmungen und Abänderungen zum Exerzir-Reglement, welche, wie es in der Einführungsordre hieß, jeder Unsicherheit bei Anwendung desselben begegnen sollten. Diese theilweise Umgestaltung des Reglements war noch keine den Feldzugserfahrungen gewidmete Berücksichtigung, sondern beschränkte sich einerseits auf ein Zusammenfassen aller seit der Einführung des Zündnadelgewehrs getroffenen Abänderungen, andererseits auf die Abschaffung einer Anzahl von Formationen und Bewegungen, welche auch ohne die Feldzugserfahrungen als veraltet erschienen wären, wie z. B. das gliederweise Wechseln der Gewehre beim Karreefeuer, das Deployement aus der Tiefe

Digitized by Google

und die Achsschwenkungen. Die taktische Verwendung der Infanterie wurde durch sie nur insoweit berührt, als die das Verhalten des einzelnen Schützen resp. die Entwickelung eines Bataillons behandelnden Paragraphen einige unerhebliche Aenderungen erfuhren. Durchgreifende Neuerungen kamen noch nicht zur Einführung, da man zunächst wohl abwarten wollte, bis die Ansichten über die streitigen Punkte sich geklärt hätten.

Wenn auch der Feldzug von 1864 die Ueberlegenheit des Zündnadelgewehrs bereits erwiesen hatte, so trat doch die volle Bedeutung dieser Waffe erst im böhmischen Kriege zu Tage, wo bei vielen Zusammenstößen die dichten Kolonnen der österreichischen Infanterie durch das preußische Schnellfeuer fast vernichtet wurden; allein die gesammten Feldzugserfahrungen litten insofern an Einseitigkeit, als sie nur aus dem Kampfe des Hinterladers gegen einen Vorderlader herrührten. Da infolge der preußischen Siege alle Großstaaten die Bewaffnung ihrer Infanterie mit Hinterladern in größter Eile zu bewerkstelligen suchten, so war vorauszusehen, daß man in einem künftigen Kriege auf feindlicher Seite mindestens gleichwerthige Waffen antreffen würde; in welcher Weise aber der Kampf von Hinterlader gegen Hinterlader zu führen sei, darüber wurden in den militärischen Zeitschriften zahlreiche Betrachtungen angestellt, welche zwar mehr oder weniger das Richtige trafen, indessen immer nur bedingten Werth besaßen, da sie lediglich auf theoretischem Wege zu Stande gekommen waren.

Daß man unter diesen Umständen höheren Ortes mit durchgreifenden Aenderungen des Reglements zunächst noch zurückhielt, war um so erklärlicher, als dasselbe in der elastischen Fassung seiner Paragraphen geeignet erschien, den Bedürfnissen des Augenblicks zu genügen. Provisorisch wurden jedoch als Anhalt für die höheren Führer Manöver-Instruktionen erlassen, deren Hauptinhalt sich in nachstehenden Sätzen zusammenfassen läßt:

Auch in den Gefechten der Zukunft sollte den offensiven Traditionen der Armee Rechnung getragen werden. Dem Infanterie-Angriff, der nicht nur gegen die Front, sondern womöglich auch gegen die Flanke des Feindes zu richten ist, sollte durch ein konzentrirtes, längeres Artilleriefeuer vorgearbeitet werden. Demnächst wäre der Kampf mit starken Schützenlinien zu beginnen, welche unter geschickter Benutzung des Terrains möglichst nahe an den Feind heranzugehen hätten, um dann erst das Feuer zu eröffnen. Aus dieser ersten Position sollten sie sich auf nähere Entfernung „heranschießen" resp. durch die geschlossenen Abtheilungen des Vortreffens, welche zur Abgabe von Salven in die Feuerlinie einzurücken hätten, unterstützt werden; nach vorangegangenem Schnellfeuer wäre sodann der Sturm von dem ersten und zweiten Treffen gemeinsam auszuführen. Zur Abwehr von Kavallerie-Angriffen konnte die Infanterie sich jeder zweckmäßig erscheinenden Formation bedienen.

Nach diesen Grundsätzen kamen in den folgenden Jahren die größeren Truppenübungen zur Ausführung.

Als die brauchbarste Gefechtsformation erschien nach den Erfahrungen von 1866 die Kompagnie-Kolonne, wogegen die „Angriffs-Kolonne" unter dieser Bezeichnung aus dem Reglement verschwand; desgleichen sollten auch Bataillons-

Digitized by Google

salven und das Avanciren des Bataillons in Linie im Gefecht nicht mehr zur Anwendung kommen.

Alle größeren Exerzitien fanden seit 1867 mit vollem Gepäck statt, und in der Regel mußten die Kompagniechefs dabei eintreten. In der Zeit nach Entlassung der Reserven wurden aus den bei der Fahne verbliebenen Mannschaften vielfach kriegsstarke Kompagnien und Halb-Bataillone zusammengestellt, um Hauptleute und Premierlieutenants in der Führung solcher Truppentheile zu üben.

Die vorstehend berührten Aenderungen des Exerzir-Reglements sollten in einem Neuabdruck zusammengefaßt werden; doch gelangte derselbe erst in die Oeffentlichkeit, als die kriegerischen Ereignisse des Sommers 1870 bereits eingetreten waren. Auch die neue Bearbeitung der Allerhöchsten Verordnungen über die Ausbildung im Felddienst kam nur wenige Wochen vor Beginn des Krieges in den Besitz der Truppen. —

Dem Betriebe des Schießdienstes wurde nach dem Feldzuge erhöhte Aufmerksamkeit zugewendet, und nicht allein beim Prüfungsschießen sondern auch gelegentlich besonderer Schießbesichtigungen, welche von einem der höheren Vorgesetzten abgehalten wurden, hatte der Einzelne den Grad der erlangten Fertigkeit zu bekunden.

Entsprechend der stetig steigenden Werthschätzung, deren sich der Betrieb der Gymnastik in engeren und weiteren Kreisen erfreute, gestalteten sich die Fortschritte der Truppe im Turnen und Bajonettiren von Jahr zu Jahr günstiger. Im Jahre 1867 hatte General v. Schwarzhoff zum ersten Mal die sämmtlichen Mannschaften aller Kompagnien in diesem Dienstzweige besichtigt, und in den folgenden Jahren wuchsen mit den gesteigerten Ansprüchen auch die Leistungen. Dieses günstige Resultat verdankte man u. A. auch der Herstellung eines besonderen Turnplatzes in der Nähe von Bastion Mark.

In ähnlicher Weise wurde der Schwimmunterricht gefördert, und nachdem das Regiment sich in dem alten Steinbruch vor dem Kröken-Thore eine eigene Schwimmanstalt errichtet hatte, wuchs die Zahl der alljährlich ausgebildeten Freischwimmer erheblich über das bisherige Maß von 50 per Bataillon hinaus.

Aus den Erfahrungen des Feldzuges entstand 1867 für einen Theil der Mannschaften ein neuer Dienstzweig, die Ausbildung im Krankenträgerdienst. Die Betreffenden sollten im Ernstfalle zum Transport der Verwundeten vom Schlachtfelde nach den Verbandplätzen und zu den hier nöthigen Hülfsleistungen benutzt werden. In Rücksicht auf die Selbstständigkeit ihres Auftretens mußten diese Leute moralisch zuverlässig sein; ihre spezielle Ausbildung erhielten sie in der Zahl von zwei Mann pro Kompagnie und Jahrgang durch die Truppenärzte an den Nachmittagen der Monate Februar bis April.

Infolge besonderer Allerhöchster Ordre fanden im Jahre 1867 keine größeren Herbstübungen statt. An ihre Stelle traten mehrtägige garnisonweise Felddienstübungen, welche derart veranlagt wurden, daß die Truppen nach jeder Uebung in die Garnison zurückkehrten, mit einziger Ausnahme der Biwakstage. Die Entlassung

Digitized by Google

der Reserven konnte deshalb in diesem Jahre bereits in der ersten Hälfte des August vor sich gehen.

Im Jahre 1868 wurde das Regiments- und Brigade-Exerziren in der Zeit vom 13. bis 25. August bei Magdeburg abgehalten. Die Detachements-Uebungen und Feldmanöver im Divisions-Verbande fanden in der Umgegend von Stendal statt und dauerten bis zum 11. September. Am 15. wurden in Magdeburg die Reserven entlassen.

Während der großen Exerzitien des folgenden Jahres wurde dem Regiment die Auszeichnung zu Theil, durch Se. Majestät den König besichtigt zu werden. Das Nähere hierüber siehe Seite 112. Die Manöver wurden diesmal auf dem rechten Elb-Ufer und zwar in der Gegend zwischen Burg und Zerbst abgehalten. Das Regiment verließ hierzu am 30. August die Garnison und hatte bis zum 3. September Detachements-Uebungen zwischen Burg und Möckern. Vom 4. bis 11. September fanden zwischen Möckern und Zerbst drei Feldmanöver und drei Manöver der ganzen Division gegen einen markirten Feind statt. Diese Uebungen leitete Generalmajor v. Schwarzhoff, da Generallieutenant v. Fransecky von Sr. Majestät beauftragt war, in der Zeit vom 18. August bis 12. September die Besichtigung der für die Herbstübungen zusammengezogenen Truppen des Königlich Sächsischen Armee-Korps abzuhalten.

Noch am letzten Manövertage vollführte das Regiment den Rückmarsch in die Garnison.

---

3. Mittheilungen aus dem Garnisonleben.

Bei der Rückkehr aus dem Feldzuge waren diejenigen Unteroffiziere und Mannschaften des Regiments, welche nicht in der Kaserne Mark Platz fanden, wieder in Bürgerquartieren untergebracht worden. Letztere litten immer noch an den schon mehrfach erwähnten Mängeln, und wenn auch von Seiten der Behörden Alles aufgeboten wurde, denselben abzuhelfen, so ließen sie sich nach Lage der Verhältnisse doch nur theilweise, nicht aber völlig beseitigen. Konnte man doch nur mit vieler Mühe wenigstens das eine Ziel erreichen, daß jeder Mann ein Bett für sich allein erhielt! Mit der Zeit war allerdings eine völlige Beseitigung der noch vorhandenen Uebelstände zu erwarten, da der Bau mehrerer neuer Kasernen in Aussicht stand, nach deren Fertigstellung wohl der weitaus größte Theil der Mannschaften kasernirt werden konnte. —

Bei Beginn des Jahres 1867 standen die Wahlen zum Norddeutschen Reichstage in Aussicht. An denselben sollten sich auf Königlichen Befehl auch die Personen des Soldatenstandes betheiligen, so daß am 12. Januar, dem Tage der Wahl, alle über 25 Jahre zählenden Offiziere und Unteroffiziere an die Wahlurne traten, um in friedlicher Weise die Vollendung des Gebäudes fördern zu helfen, zu dessen Entstehung auf Böhmens Schlachtfeldern der Grundstein gelegt war.

Digitized by Google

Als der Jahrestag von Königgrätz zum ersten Male wiederkehrte, wurde derselbe durch die Einweihung einer Gedenktafel gefeiert, welche das Offizier-Korps zur bleibenden Erinnerung an diesen Ehrentag des Regiments für die Kaserne Mark gestiftet hatte.

Das Regiment versammelte sich hierzu am Mittag des 3. Juli auf dem Kasernenhofe. Die Bataillone formirten, in Kompagniefront-Kolonne stehend, ein offenes Karree, auf dessen vierter Seite die noch verhüllte Gedenktafel stand, neben welcher rechts das Offizier-Korps und links die dekorirten Unteroffiziere und Mannschaften Aufstellung nahmen. Nach dem Erscheinen der höheren Vorgesetzten gedachte Oberst v. Schmeling in kurzen, kernigen Worten der Bedeutung des Tages und brachte ein dreifaches Hoch auf den Königlichen Kriegsherrn aus. Als dasselbe verklungen war, fiel die Hülle der Tafel, welche einfach aber würdig ausgestattet war. Sie enthielt, von einem reichgeschnitzten Eichenkranze umrahmt, die Namen der im Feldzuge gefallenen oder gestorbenen Offiziere, Unteroffiziere und Mannschaften. Um allen Angehörigen des Regiments Gelegenheit zu ihrer Besichtigung zu geben, blieb die Tafel bis zum Nachmittage auf dem Kasernenhofe stehen und wurde dann erst an den zu ihrer Aufstellung bestimmten Platz im Parolesaal gebracht.

Oberst Frhr. v. Medem hatte zu diesem Tage dem Regiment aus Berlin einen telegraphischen Gruß als Zeichen seines treuen Gedenkens gesendet.

Im Herbst 1867 wurden sowohl der Umfang als auch die Formen des Garnisonwachdienstes nicht unerheblich vereinfacht. Durch die Bewachung der detachirten Forts, welche 1866 mit Hülfe der österreichischen Kriegsgefangenen im Umkreise der Festung entstanden waren, sowie durch die Beaufsichtigung der Festungssträflinge hatte die Zahl der Posten und Patrouilleurs — allein an Letzteren waren täglich 40 Mann zu stellen — eine solche Höhe erreicht, daß in der Zeit nach Entlassung der Reserven täglich zwei Bataillone zum Wachdienst herangezogen werden mußten und der einzelne Mann in der Regel nur vier wachfreie Nächte hatte. Dieses ungünstige Verhältniß wurde beseitigt, indem man sowohl Sicherheits- wie Ehrenposten thunlichst beschränkte; so fielen z. B. bei einzelnen Wachen die Posten vor dem Gewehr fort, und durch die Aufbewahrung aller Fahnen im General-Kommando-Gebäude wurden die verschiedenen Fahnenposten erspart. Eine möglichst gleichmäßige Vertheilung der Lasten des Wachdienstes suchte man dadurch zu erzielen, daß für den vorerwähnten Zeitraum jedem Bataillon bestimmte Wachen zugewiesen wurden, welche es Tag für Tag zu besetzen hatte. Zur Entlastung der Offiziere mußte in Zukunft der Offizier der Hauptwache auch gleichzeitig die Funktion als Visitirronde übernehmen und konnte sich zu diesem Zweck zwei Stunden von der Wache entfernen. Die Formen des Garnisondienstes vereinfachten sich u. A. dadurch, daß die Parade nicht mehr täglich, sondern nur noch einmal in der Woche, am Mittwoch, abgehalten wurde, und auch an diesem Tage sollte die Parole ohne die bisher gebräuchlichen Parolemannschaften, den Schrecken aller Kompagniechefs, ausgegeben werden. Der freieren Bewegung der Bevölkerung wurde dadurch Vorschub geleistet, daß einzelne Thore der Festung nicht

Digitized by Google

mehr um die Zeit des Zapfenstreichs geschlossen wurden, sondern während der ganzen Nacht offen blieben.

Als eine Nachwirkung des Feldzuges war es aufzufassen, daß Offizieren wie Mannschaften das Rauchen auf der Straße gestattet wurde und die bisher mit aller Strenge aufrecht erhaltenen Bestimmungen über das Tragen der Bärte fortfielen. —

Im Jahre 1868 hatte Oberst v. Schmeling den Versuch gemacht, die Beköstigung der Mannschaften, welche infolge der hohen Preise aller Lebensmittel nur nothdürftig hinreichte, um den Einzelnen gegenüber den Strapazen des Dienstes bei Kräften zu erhalten, dadurch reichlicher zu gestalten, daß seitens des Regiments eine Anzahl von Kühen gekauft, mit Hülfe der Menage-Abfälle eine Zeit lang gemästet und dann in einem besonders hierzu eingerichteten kleinen Schlachthause geschlachtet wurde, um in der Mannschaftsküche verbraucht zu werden. Diese Maßregel erwies sich als so zweckmäßig, daß der Beschluß gefaßt wurde, fortdauernd eine kleine Viehwirthschaft zu betreiben; war man doch schon nach den ersten Versuchen in der Lage gewesen, die Beköstigung der Mannschaften erheblich verbessern zu können und trotzdem noch einen baaren Ueberschuß zu erzielen!

Allmälig nahm dieser Betrieb an Ausdehnung zu. Oberst v. Schmeling erwirkte die Erlaubniß zur Anlage von Viehställen im Hauptgraben bei Bastion Mark; zu den Kühen gesellten sich noch Hammel und Schweine, und gegen Ende des Jahres 1869 betrug der Viehstand des Regiments ungefähr 400 Stück. Der Nutzen, welcher hieraus gezogen wurde, war ein ganz beträchtlicher; die Leute erhielten in der Küche nicht nur jeden Mittag eine reichliche Portion Fleisch oder Speck, sondern auch täglich eine Frühstücksportion, bestehend in Suppe oder Kaffee, und des Abends je nach der Jahreszeit und dem Geschmack des Einzelnen Bier, Milch oder Suppe; daneben wurde noch so viel baares Geld erübrigt, daß das Regiment einige Acker- und Wiesenparzellen in der Nähe der Stadt pachten konnte, um den nöthigen Futterbedarf zu gewinnen.

Im genannten Jahre hatte das Regiment auch die Selbstbewirthschaftung der Kaserne Mark von der Garnisonverwaltung übernommen, und beide Wirthschaftszweige unterstützten sich jetzt wechselseitig. Ein hierzu besonders geeigneter Offizier, Sekondlieutenant Schäffer, übernahm die Leitung des Ganzen und wußte durch seine Umsicht und Sachkenntniß den Betrieb in fortdauernd gutem Stande zu erhalten.

Die Wohlthaten der ganzen Einrichtung machten sich neben der verbesserten Verpflegung auch zu Weihnachten und am Geburtstage Sr. Majestät des Königs geltend, indem jede Kompagnie bei solchen Gelegenheiten einen ansehnlichen Geldbetrag zur Verwendung im Interesse der Mannschaften zugewiesen erhielt.

Auch die verheiratheten Unteroffiziere zogen aus der neuen Einrichtung Nutzen; sie erhielten Fleisch, Speck, Milch u. s. w. zu billigen Preisen.

Aus den reichlich vorhandenen Ueberschüssen wurde, wie schon erwähnt, in dem alten Steinbruch vor dem Kröken-Thor eine Schwimmanstalt errichtet; ferner erhielt jeder Mann bei seiner Entlassung pro Tag der Theilnahme an der Menage einen Pfennig und somit ein sehr wünschenswerthes kleines Kapital für die erste

Digitized by Google

Einrichtung in neuen Verhältnissen. Trotz alledem verfügte das Regiment bei Eintritt der Mobilmachung immer noch über einen Baarbestand von mehreren Hundert Thalern.

Am 3. Juli 1869 erschien nachstehende, an den Generallieutenant v. Fransecky gerichtete Kabinets-Ordre, welche den Truppen bekannt gemacht wurde:

„Ich erinnere Mich heute mit besonderer Befriedigung der vielfachen Beweise unerschütterlicher und hingebender Tapferkeit, durch welche die 7. Division unter Ihrer bewährten Führung sich am 3. Juli 1866 in hervorragender Weise ausgezeichnet hat. Ich verleihe Ihnen deshalb als einen erneuten Beweis Meines Königlichen Wohlwollens und Meiner Dankbarkeit den Rothen Adler-Orden 1. Klasse mit Eichenlaub und Schwertern am Ringe, dessen Insignien anbei erfolgen.

Babelsberg, den 3. Juli 1869.

gez. Wilhelm."

Diese Kabinets-Ordre war ein abermaliges Zeichen der besonderen Gnade, welche Se. Majestät der 7. Division infolge des Tages von Königgrätz zugewendet hatte, und mit stolzer Freude vernahmen sie Alle, die an jenem Ehrentage betheiligt gewesen waren.

Im folgenden Monat sollte dem Regiment die Freude zu Theil werden, den allverehrten König wieder von Angesicht zu Angesicht begrüßen zu können.

Se. Majestät traf am Abend des 23. August in Magdeburg ein, mit jubelnder Freude von der Bevölkerung empfangen, welche in dichten Schaaren die Straßen, die der König auf der Fahrt vom Bahnhofe nach dem Palais passiren mußte, besetzt hielt. Da ein offizieller Empfang auf ausdrücklichen Befehl Sr. Majestät nicht stattfinden sollte, hatten sich nur die Generale und Regimentskommandeure auf dem Bahnhofe eingefunden. Eine Ehrenwache zog auch nicht auf, so daß das Regiment nur den Unteroffizier-Doppelposten am Eingange zu den Gemächern Sr. Majestät zu stellen hatte.

Am folgenden Morgen standen die Truppen der Garnison, soweit sie noch nicht zu den Herbstübungen ausgerückt waren,*) auf dem „kleinen Anger" zur Parade vor Sr. Majestät bereit. Der König erschien um 7½ Uhr auf dem Paradefelde, von den Truppen mit lautem Hurrah begrüßt, und prüfte, die Front beider Treffen langsam abreitend, jedes Detail der Aufstellung und des Aussehens der einzelnen Truppentheile. Nach dem Parademarsch in Kompagniefront befahl Se Majestät das Vorexerziren der 13. Brigade mit einer Batterie, während die übrigen Truppen nach der Stadt zurückkehrten. Das Exerziren brachte zunächst einige Schulbewegungen, sodann aber ein Gefechtsbild zur Darstellung, welches mit dem Sturm auf die den südlichen Theil des Angers begrenzenden Gehöfte seinen Abschluß fand. Nachdem darauf noch ein Parademarsch in Kompagniefront stattgefunden hatte, versammelte Se. Majestät das Offizier-Korps der Brigade um

*) Die 14. Infanterie-Brigade mit einer Batterie exerzirte bereits bei Köthen.

Digitized by Google

Sich und äußerte Seine volle Befriedigung über die Leistungen der Truppen; demnächst gedachte der König wiederum des Tages von Königgrätz und sprach in überaus gnädigen, huldvollen Worten nochmals den Offizier-Korps seinen Dank für das aus, was die Brigade an diesem Tage für Ihn und Sein Haus gethan hätte. Die Ansprache Sr. Majestät schloß mit den Worten: „Seien Sie überzeugt, Meine Herren, Ich werde Ihnen das nie vergessen."

Als sichtbarer Beweis dieser Gesinnung des Königs erfolgten zahlreiche Gnadenbezeugungen: Se. Excellenz der kommandirende General wurde zum Chef des Regiments Nr. 66 ernannt; Oberst v. Schmeling erhielt den Rothen Adler-Orden 3. Klasse mit der Schleife, Premierlieutenant Hagedorn wurde zum Hauptmann und Kompagniechef, Sekondlieutenant v. Schierstedt zum Premierlieutenant befördert.

Vom Uebungsfelde fuhr Se. Majestät über Möckern, wo im Schloß des Grafen v. Hagen das Dejeuner eingenommen wurde, nach Trippehne und besichtigte die in jener Gegend zusammengezogene 7. Kavallerie-Brigade. Die Rückkehr nach Magdeburg erfolgte gegen 5 Uhr.

Um 6 Uhr fand in den Räumen des Palais ein Diner statt, zu welchem sämmtliche Generale und Stabsoffiziere der Garnison, sowie die Spitzen der Civilbehörden befohlen waren. Gegen 9 Uhr kam auf dem Domplatze ein großer Zapfenstreich von sämmtlichen Musikkorps der Garnison unter Leitung des Musikdirigenten Bohne zur Ausführung; nach Beendigung desselben unternahm Seine Majestät in Begleitung des kommandirenden Generals eine Rundfahrt durch die festlich geschmückten und glänzend erleuchteten Straßen der Stadt, in denen die dichtgedrängte Menschenmenge den König überall mit begeisterten Zurufen empfing.

Am nächsten Morgen nahm Se. Majestät noch einen Vortrag der hiesigen Gesangvereine entgegen und begab sich sodann per Bahn nach Köthen zur Besichtigung der 14. Infanterie-Brigade, in deren Verbande auch das Anhaltische Infanterie-Regiment Nr. 93 an den Uebungen Theil nahm.

Obgleich der Aufenthalt des Königs in Magdeburg auch nur von kurzer Dauer war, so hatte doch jeder Mann des Regiments in das Heldenantlitz seines Obersten Kriegsherrn blicken können, und mit erhöhtem Selbstgefühl trug Jeder seine Regimentsnummer in der Erinnerung an die Worte des Lobes und der Anerkennung, die der König dem Regiment gespendet hatte. —

Noch im Herbst desselben Jahres begann ein für die Civil- wie Militär-Bevölkerung Magdeburgs gleich wichtiges Unternehmen, die Erweiterung der Stadt durch den Umbau der Festungswerke. Der Civilbevölkerung wurde hierdurch die Möglichkeit freier Entwickelung und des Emporblühens von Handel und Industrie geboten, während die Truppen auf Verbesserung ihrer Unterbringung, günstigere Exerzirplätze und sonstige Garnisoneinrichtungen hoffen durften.

Die Erweiterung sollte auf der Süd- und Westseite der Stadt zur Ausführung kommen und war in folgender Weise beabsichtigt:

Digitized by Google

Auf der Südseite: Hinausschieben der Enceinte bis an den Nordrand des Friedrich Wilhelms-Gartens, so daß das Fort Scharnhorst völlig verschwand, während das Fort Stern in Zukunft einen Bestandtheil der Hauptumwallung bilden sollte.

Auf der Westseite: Umbau der Enceinte im Sinne des Polygonal-Tracés, so daß die vielen vor einander befindlichen Linien des alten Systems mit ihren Contregarden und Enveloppen, Lunetten und Ravelinen durch eine einzige stark profilirte Umwallung ersetzt wurden. Diese selbst sollte theilweise noch bis über den Fuß des alten Glacis hinausgeschoben werden.

Durch diese Maßregel wurde ein Terrain von 600—800 Schritt Breite und mehreren Tausend Schritt Länge für die Zwecke der Stadterweiterung gewonnen. Die Dauer der Bauausführung war auf mehrere Jahre veranschlagt, da das Abtragen und Einebnen der alten, resp. der Bau der neuen Befestigungsanlagen ungeachtet des Aufgebots zahlreicher Arbeitskräfte unmöglich schneller bewerkstelligt werden konnte. Die Vollendung der Arbeiten stand also noch in weitem Felde, als das Regiment im Sommer 1870 die Garnison verließ.

Digitized by Google

IV. Abschnitt.

Der Krieg gegen Frankreich 1870/71.

1. Die Ursachen des Krieges. Mobilmachung und Fahrt nach Mannheim. Walhausen.

Der Ausgang des Feldzuges von 1866 war in Frankreich als eine der „großen Nation" zugefügte Kränkung betrachtet worden. Man hatte dort auf eine erheblich längere Dauer des Krieges, verbunden mit gegenseitiger Erschöpfung beider Parteien, gerechnet und daran die Hoffnung geknüpft, Frankreich werde als Belohnung für sein vermittelndes Eingreifen ein Stück von Belgien oder der Rheinprovinz für sich gewinnen. In dieser Hoffnung sah man sich durch die schnellen und glänzenden Erfolge der preußischen Waffen getäuscht, und seitdem war die „revanche pour Sadova" ein Lieblingsgedanke der französischen Nation geworden.

Um der Stimmung des Volkes entgegenzukommen, hatte die Kaiserliche Regierung im Frühjahr 1867 die Frage über die gegenwärtige Stellung des früheren deutschen Bundesgliedes Luxemburg aufgeworfen und in dieser Angelegenheit, Dank der Friedensliebe König Wilhelms, einen scheinbaren diplomatischen Erfolg errungen, indem Preußen zu Gunsten der Neutralisation des Ländchens auf das Besatzungsrecht der Stadt Luxemburg verzichtete. Hierdurch wurde aber die Stimmung in Frankreich nur vorübergehend beeinflußt; der Kaiser mußte sich alsbald entschließen, der öffentlichen Meinung ein weiteres Zugeständniß zu machen und seine Räthe aus den Reihen der liberalen Opposition zu wählen. Trotzdem hörte der Ansturm der Parteien gegen die Regierung nicht auf, so daß eine Ablenkung der erhitzten Gemüther nach außen schließlich als das einzige Mittel erschien, den Bestand der Kaiserlichen Dynastie zu sichern. Ein Konflikt mit Preußen würde, dessen war man gewiß, bei der Bevölkerung allgemeinen Beifall finden, und die Gelegenheit, einen solchen herbeizuführen, blieb auch nicht aus. Sie ergab sich in der spanischen Thron-Angelegenheit.

Anfang Juli tauchte in französischen Blättern die Nachricht auf, Erbprinz Leopold von Hohenzollern, der älteste Sohn unseres durchlauchtigsten Regimentschefs, sei zum Könige von Spanien erwählt worden und habe die Wahl angenommen. Daraufhin entstand in weiten Kreisen der französischen Bevölkerung große Erregung, welche die Regierung durch die Erklärung beschwichtigte, sie werde nicht dulden, daß eine fremde Macht einen ihrer Prinzen auf den Thron Karls V.

Digitized by Google

setze. Der französische Botschafter am preußischen Hofe wurde angewiesen, bei Sr. Majestät dahin zu wirken, daß der König dem Erbprinzen Leopold befehle, von der Thronkandidatur zurückzutreten. König Wilhelm wies dieses Ansinnen zurück; doch schien die Angelegenheit erledigt, als Fürst Karl Anton erklärte, daß er im Namen seines Sohnes, welcher sich auf Reisen befand, dessen Kandidatur zurückziehe.

In diesem Stadium der Verhandlungen scheint die französische Regierung nicht mehr völlig Herrin ihrer Entschlüsse gewesen zu sein und gegenüber der von ihr selbst aufgeregten öffentlichen Meinung das Bedürfniß nach einem eklatanten Erfolge empfunden zu haben.*) Denn wohl einzig und allein um einen solchen zu erzielen, mußte der französische Botschafter, Graf Benedetti, in Ems Sr. Majestät die Forderung vortragen, daß der König bestimmt erklären möge, die Erhebung des Erbprinzen Leopold auf den spanischen Thron niemals gutheißen zu wollen. König Wilhelm lehnte diese verletzende Zumuthung kurz und bestimmt ab; als aber der Botschafter nach wenigen Stunden eine neue Audienz in dieser Angelegenheit nachsuchte, wurde er auf den geschäftsmäßigen Weg durch das Ministerium des Aeußeren gewiesen. Daraufhin brachten französische Zeitungen die Nachricht von einer dem Grafen Benedetti widerfahrenen Zurücksetzung, sprachen von der Abberufung des preußischen Botschafters inmitten der Verhandlungen und von den Rüstungen, welche Preußen schon am 14. begonnen haben sollte.

Thatsächlich war gerade das Gegentheil der Fall; denn König Wilhelm und nicht der Botschafter war der Verletzte, und in Preußen hatten noch keinerlei Kriegsvorbereitungen stattgefunden, während in Paris am 15. früh die Einberufung der Reserven beschlossen und den Kammern die auf einen Krieg bezüglichen Vorlagen gemacht wurden. Der laute Beifall, welchen Letztere fanden, bewies der französischen Regierung, daß ihr Vorgehen von den Vertretern der Nation gebilligt werde.

König Wilhelm war am 15. Juli von Ems nach Berlin zurückgekehrt. Schon unterwegs und noch mehr in der Hauptstadt hatten die jubelnden Zurufe der zu seiner Begrüßung herbeigeeilten Menschenmassen dem Könige gezeigt, daß angesichts jener Vorgänge im ganzen Volke nur eine Stimmung herrsche.

Als die Nachricht, daß in Frankreich die Reserven einberufen seien und die Flotte ausgerüstet werde, in Berlin eintraf, erfolgte in der Nacht zum 16. die Mobilmachungsordre für die gesammten Streitkräfte des Norddeutschen Bundes.

Die Ueberreichung der förmlichen Kriegserklärung durch den französischen Geschäftsträger fand am 19. Juli statt.

Der Mobilmachungsbefehl traf in Magdeburg am 16. früh um 6 Uhr ein und befand sich kaum eine Stunde später in der Hand der Truppen. Da die Mobilmachung vollkommen planmäßig vor sich gehen sollte, wurden alle erforderlichen Arbeiten in der durch den Mobilmachungskalender festgesetzten Reihenfolge ausgeführt.

Noch im Laufe des Tages gingen Hülfs-Kommandos von je 2 Offizieren und 4 Unteroffizieren nach den Bezirks-Kommandos Magdeburg, Burg und

*) Generalstabs-Werk Th. I, S. 7.

Digitized by Google

Stendal ab; auch empfingen die Kompagnien bereits einen Theil der Kriegsausrüstung.

Am 17. wurden Unteroffiziere und Mannschaften von Neuem auf ihre Felddienstfähigkeit untersucht; demnächst erfolgte der Empfang der Augmentationswaffen vom Artilleriedepot.

Am 18. traf Oberst v. Schmeling in Magdeburg ein. Derselbe hatte erst vor kurzer Zeit einen längeren Urlaub erhalten, um seine angegriffene Gesundheit in einem Nordseebade wiederherzustellen, aber auf die Nachricht von der befohlenen Mobilmachung sofort die Rückreise nach der Garnison angetreten. In gleicher Lage befanden sich noch einige andere Offiziere des Regiments.

An diesem und den folgenden Tagen vollzog sich die kriegsgemäße Einkleidung und Ausrüstung der Mannschaften des Dienststandes, der Empfang der Kriegschargirung, das Schärfen der Bajonette und Seitengewehre, sowie endlich die Formation des Ersatz-Bataillons.

Am 21. trafen die Offiziere und Offiziers-Aspiranten der Reserve und Landwehr, soweit sie zum Regiment einberufen waren, in der Garnison ein. Am 22. gegen Mittag erreichte der erste Transport der Augmentationsmannschaften die Kaserne, und bis zum Abend waren das Regiment und das Ersatz-Batallon völlig kompletirt; Letzterem wurden sogar noch zahlreiche überzählige Mannschaften zugewiesen.

Da die Garnison in diesen Tagen durch Einquartierung geradezu überfüllt war, rückte das Füsilier-Bataillon nach Buckau und vollendete dort seine Mobilmachung.

Am 23. erfolgte das Eintreffen und die Vertheilung der Pferde.

Am 24. wurden die Kompagnien zusammengestellt und rückten nach dem Anger zur Abhaltung von Exerzir- und Gefechtsübungen. Bei Letzteren wurde das Laden während des Vorgehens zur Attacke als etwas Neues eingeübt. Mittags verabschiedete sich das Offizierkorps bei dem kommandirenden General und dem Gouverneur; Generallieutenant Freiherr v. Canstein war für die Dauer des mobilen Verhältnisses zum stellvertretenden kommandirenden General des immobilen 4. Armee-Korps ernannt worden.

An diesem Tage kam die Kriegsrangliste des Offizierkorps zum endgültigen Abschluß (siehe Beilage 8), nachdem in den Tagen vorher noch ein mannigfacher Wechsel in verschiedenen Stellungen stattgefunden hatte. Von höheren Vorgesetzten hatten in dieser Zeit der Brigade- und Divisions-Kommandeur gewechselt; für den zum kommandirenden General des 2. Armee-Korps ernannten Generallieutenant v. Fransecky erhielt Generalmajor v. Groß gen. v. Schwarzhoff das Kommando der Division, und an des Letzteren Stelle als Kommandeur der 13. Infanterie-Brigade trat Oberst v. Borries.

Am 25. war die Einkleidung und Ausrüstung beendet; das Regiment trat in den Feld-Etat. Die Fahrzeuge waren ebenfalls fertig bespannt und ausgerüstet, so daß der Aufbruch nach der Grenze jederzeit erfolgen konnte. Auf Befehl des General-Kommandos sollten die Mannschaften mit einer fünftägigen eisernen Portion ausgestattet werden; da die Zwiebackvorräthe des Proviantamtes hierzu nicht ausreichten, mußte man sich mit gewöhnlichem Brote begnügen, soweit solches noch im Tornister oder Kochgeschirr Platz fand. —

Digitized by Google

Werfen wir jetzt einen Rückblick auf die allgemeine Stimmung während dieser Tage.

Anfangs mit Befremden, dann mit stetig wachsender Entrüstung waren die Nachrichten über das unerhörte Vorgehen der französischen Regierung nicht nur in Preußen und den norddeutschen Staaten, sondern auch in ganz Süddeutschland aufgenommen worden. Als nun gar noch die Kunde von den Vorfällen in Ems sich verbreitete, da hatte die Flamme der patriotischen Begeisterung hoch emporgeschlagen. In allen Gegenden des großen Vaterlandes, in allen Schichten seiner Bevölkerung war die dem Schirmherrn des Norddeutschen Bundes zugefügte Kränkung seiner Königlichen Würde als eine der ganzen Nation widerfahrene Beleidigung empfunden worden, und der schlummernde Haß gegen den Erbfeind, der unter Ludwig XIV. Straßburg geraubt und die Pfalz verwüstet, unter Napoleon I. ganz Deutschland mißhandelt und geknechtet hatte, erwachte zu voller Stärke. Alle trennenden Gedanken und Empfindungen waren vergessen, alle politischen Differenzen ausgeglichen durch das Gefühl gemeinsam erlittener Kränkung, und das Dichterwort „ein einig Volk von Brüdern" wurde zur Wahrheit in der Stunde der Gefahr.

Der Ruf zu den Waffen, den König Wilhelm für Norddeutschland erließ, wurde hier mit jubelnder Begeisterung aufgenommen. Er fand jenseits des Mains sein Echo in den Mobilmachungsbefehlen der süddeutschen Fürsten, und aller Orten, am Rhein wie an der Memel, an der Nordsee wie in den Alpen griffen Deutschlands Männer mit gleicher Freudigkeit zur Wehr, um für die Einheit, Macht und Größe des Vaterlandes ins Feld zu ziehen gegen die ränkesüchtigen Nachbarn jenseits der Vogesen, denen Deutschlands Neugestaltung als eine Beeinträchtigung der eigenen Größe erschien, gegen die Söhne der Väter, die schon bei Leipzig und Bellealliance die Wucht deutscher Hiebe empfunden hatten.

Die zur Fahne berufenen Reservisten und Wehrmänner erschienen voll freudiger Kampfbegier auf ihren Gestellungsplätzen. Dem Rufe des Königs zu folgen, zögerte Keiner; wohl aber meldeten sich Viele, deren Dienstpflicht längst erfüllt war, freiwillig zum Wiedereintritt, und in noch größerer Zahl drängten sich Jünglinge aller Stände, deren Dienstpflicht noch nicht begonnen hatte, zur Einstellung.

Die Offiziere, welche die Augmentationstransporte zum Truppentheil brachten, kamen dort meistens mit einer größeren Zahl von Mannschaften an, als sie vom Bezirks-Kommando erhalten hatten; denn von allen Seiten strömten Freiwillige nach den Garnisonstädten, und wie bei unserem Regiment, so war wohl auch bei vielen anderen der Etat des Ersatz-Bataillons bald überfüllt, da Jeder, der sich nur irgend waffenfähig fühlte, sich auch für waffenpflichtig hielt und an der Vertheidigung des Vaterlandes Theil nehmen wollte. —

Als Belohnung für tapfere Thaten in dem bevorstehenden Kriege hatte König Wilhelm am Todestage seiner unvergeßlichen Mutter, der Königin Luise, das Ehrenzeichen des großen Befreiungskampfes, das „Eiserne Kreuz", wiederaufleben lassen; auch richtete Er am 25. Juli nachstehende Proklamation an das deutsche Volk:

Digitized by Google

„Aus allen Stämmen des deutschen Vaterlandes, aus allen Kreisen des deutschen Volkes, selbst von jenseits des Meeres sind Mir aus Anlaß des bevorstehenden Kampfes für die Ehre und Unabhängigkeit Deutschlands von Gemeinden und Korporationen, von Vereinen und Privatpersonen so zahlreiche Kundgebungen der Hingebung und Opferfreudigkeit für das gemeinsame Vaterland zugegangen, daß es Mir ein unabweisliches Bedürfniß ist, diesen Einklang des deutschen Geistes öffentlich zu bezeugen und dem Ausdruck Meines Königlichen Dankes die Versicherung hinzuzufügen, daß Ich dem deutschen Volke Treue um Treue entgegenbringe und unwandelbar halten werde. Die Liebe zu dem gemeinsamen Vaterlande, die einmüthige Erhebung der deutschen Stämme und ihrer Fürsten hat alle Unterschiede in sich geschlossen und versöhnt, und einig, wie kaum jemals zuvor, darf Deutschland in seiner Einmüthigkeit wie in seinem Recht die Bürgschaft finden, daß der Krieg ihm den dauernden Frieden bringen und daß aus der blutigen Saat eine von Gott gesegnete Ernte deutscher Freiheit und Einigkeit sprießen werde.

gez. Wilhelm."

Dieses einmüthige Zusammenhalten aller deutschen Stämme war der erste Strich durch die Rechnung der französischen Gewalthaber; bald sollten deren mehrere folgen. —

Die Versammlung der deutschen Streitkräfte fand in mehreren größeren Gruppen an der Nahe und Saar bezw. auf der Linie Landau – Rastatt statt.

Zur Verwendung in vorderster Linie waren zunächst drei Armeen bestimmt, von denen die erste durch General der Infanterie v. Steinmetz, die zweite durch den Prinzen Friedrich Karl, Königliche Hoheit, und die dritte durch Se. Königliche Hoheit den Kronprinzen befehligt werden sollte. Daneben versammelte sich eine Reserve von zwei Armee-Korps bei Mainz, und weitere drei Korps blieben zum Schutze der durch die französische Flotte bedrohten Küsten bezw. zu anderweitiger Verwendung disponibel.

Die zweite Armee setzte sich aus dem Garde-, 2., 3., 4. und 10. Armee-Korps sowie der 5. und 6. Kavallerie-Division zusammen. Das 4. Korps hatte seine Kavallerie bis auf zwei Regimenter an die 5. Kavallerie-Division abgegeben und bestand sonach nur aus den Infanterie-Divisionen Nr. 7 und 8 nebst der Korps-Artillerie. Die Zusammensetzung der 7. Infanterie-Division ergiebt sich aus Beilage 9. —

Für den Fall, daß die Franzosen, ohne ihre Mobilmachung zu beenden, die Offensive ergreifen würden, sollten alle drei Armeen in den ersten Tagen des August zum Beginn der Operationen bereitstehen. Da in Rücksicht auf die angedeutete Möglichkeit ein Debarkiren der Truppen in unmittelbarer Nähe der Grenze keinesfalls stattfinden konnte, waren die einzelnen Korps angewiesen worden, bei Bingen bezw. Mannheim auszuschiffen und die weitere Vorbewegung erst nach völliger Versammlung anzutreten. — Das 4. Korps sollte in der Zeit vom 26. bis 29. Juli bei Mannheim eintreffen; der Transport der einzelnen Truppentheile war dementsprechend geregelt.

Digitized by Google

Für unser Regiment war der 26. der Tag des Verlassens der Garnison. Da die Einschiffung in Buckau stattfinden sollte, wohin die Füsiliere bereits am 23. abgerückt waren (siehe Seite 117), so brachen das 1. und 2. Bataillon am Nachmittag von der Kaserne dorthin auf.

In dichtgedrängten Massen gab die Bevölkerung den Scheidenden das Geleit und bewies durch ihr ganzes Verhalten, wie lebhaft sie mit dem Regiment sympathisirte. Je weiter man kam, desto mehr schwoll der Menschenstrom an und staute sich schließlich an der engen Passage des Sudenburger Thors derartig, daß die Bataillone nur mit Mühe ihren Weg fortsetzen konnten. Auf dem Bahnhofe vollzog sich ein ergreifendes Abschiednehmen, hier zwischen Gatten oder Geschwistern in wortlosem Schmerz, dort zwischen Freunden oder Bekannten mit kräftigem Händedruck und einem treugemeinten Scheidegruß, bis das Signal zum Einsteigen alle diese Gefühlsäußerungen zum jähen Abschluß brachte. Nun noch ein letztes Hüteschwenken und Tücherwehen, dann ging es fort, der ungewissen Zukunft entgegen.

Unter den Klängen der „Wacht am Rhein" verließ das 1. Bataillon bald nach 5 Uhr den Bahnhof; ihm folgten in Zwischenräumen von einer Stunde das 2. Bataillon mit dem Regimentsstabe und das Füsilier-Bataillon mit dem Brigadestabe. Die drei Züge sollten nicht auf derselben Linie befördert werden, sondern der des 1. Bataillons über Eisenach, die beiden anderen über Nordhausen und Kassel nach dem Ausschiffungspunkt Mannheim fahren.

Am 27. Morgens gegen 3 Uhr wurde das Füsilier-Bataillon bei der Einfahrt in die Station Wallhausen von einem schweren Unfall betroffen:

Infolge falscher Weichenstellung stieß der Zug mit einem auf dem Nebengeleise stehenden leeren Zuge zusammen. Ersterer war derartig rangirt, daß den beiden Lokomotiven ein leerer Güterwagen und diesem der Offizierwaggon folgte; hieran schlossen sich die Wagen mit den Mannschaften der 9. Kompagnie. Die Gewalt des Zusammenstoßes war so groß, daß der Tender der zweiten Lokomotive völlig zertrümmert, der leere Güterwagen senkrecht in die Höhe gehoben, die beiden folgenden Wagen aber eng zusammengepreßt und theilweise zertrümmert wurden. Ebenso erlitten der dritte und vierte Wagen erhebliche Beschädigungen.

Offiziere und Mannschaften hatten zum größten Theil in festem Schlummer gelegen und fuhren mit Entsetzen empor, als der Stoß erfolgte. Es verging einige Zeit, bevor man sich über das Vorgefallene klar geworden war; dann aber stürzte Alles in Eile aus den Wagen, und es bedurfte des energischen Eingreifens der Offiziere, um die herrschende Verwirrung zu beseitigen.

Schleunigst suchte man nun den Verunglückten Hülfe zu bringen, welche sich fast ausschließlich in dem Offizier- und den beiden ersten Mannschaftswagen befanden. Das vorderste Coupee des Ersteren war vollständig zerstört; die Gewalt des Stoßes hatte die Insassen zum Theil durch die geborstene Decke auf das Dach des Waggons gehoben oder im Innern unter Trümmern festgeklemmt. Das zweite Coupee war stark zusammengedrückt, so daß im Ganzen 7 Offiziere mehr oder weniger schwere Verletzungen davongetragen hatten. Premierlieutenant v. Hanstein erlitt eine erhebliche Kontusion am Rücken, verbunden mit einer Erschütterung der Wirbelsäule;

Digitized by Google

die Lieutenants Fulda und Gräfe, Vizefeldwebel v. Massow und Unterarzt Dr. v. d. Ahé waren sämmtlich erheblich beschädigt, während der Brigadeadjutant, Premierlieutenant Kriegsheim, und Lieutenant Frhr. v. Reibnitz II. nur leicht verletzt wurden.

Noch schwerere Folgen hatte der Zusammenstoß für die Insassen der beiden ersten Mannschaftswagen. Durch das Beharrungsvermögen der hinteren und den Rückstoß der vorderen Waggons wurden diese Beiden völlig ineinander geschoben und bildeten ein wirres Durcheinander von Holztrümmern, Eisentheilen und menschlichen Körpern; hier waren 7 Mann augenblicklich getödtet, 2 Unteroffiziere und 43 Mann verwundet (siehe Beilage 11). In den Pferdewagen hatte die Gewalt des Stoßes mehrere Lattirbäume zerstört; durch die theilweise übereinanderstürzenden Pferde wurden 2 Trainsoldaten verwundet.

Der Lokomotivführer und der auf dem Offizierwaggon fahrende Bremser hatten noch im letzten Augenblick, der eigenen Lebensgefahr nicht achtend, Alles gethan, um die Folgen des Zusammenstoßes, den sie nicht abzuändern vermochten, wenigstens soviel als möglich zu verringern. Leider wurde dem Bremser für seine treue Pflichterfüllung ein schlechter Lohn zu Theil; er gerieth unter die Trümmer der zerstörten Waggons und trug eine bedenkliche Quetschung beider Beine davon.

Die Rettungsarbeiten, an denen nicht nur das Stationspersonal, sondern auch die schnell herbeigeeilte Einwohnerschaft der Dörfer Wallhausen und Brücken Theil nahm, gestalteten sich ebenso schwierig als langwierig, da ein Theil der Verletzten zwischen den Wagentrümmern derartig festgeklemmt war, daß sie nur mit Hülfe von Axt und Säge aus ihrer qualvollen Lage befreit werden konnten. Auf diese Weise vergingen 1½ bis 2 Stunden, bevor alle Verunglückten geborgen waren; sie wurden durch Stabsarzt Dr. Seyferth und die auf der Unglücksstätte erschienenen Civilärzte verbunden und demnächst per Extrazug in das Krankenhaus zu Sangerhausen befördert.

Während das Aufräumen der Geleise und Fahrbarmachen der Bahnstrecke dem Bahnhofspersonal zufiel, setzte das Bataillon in der Nähe des Bahnhofs die Gewehre zusammen, um die Weiterbeförderung abzuwarten, welche naturgemäß erst mit Beginn des Tagesintervalls, d. h. nach mehreren Stunden, stattfinden konnte. Inzwischen wurden Offiziere und Mannschaften von der Bevölkerung reichlich mit Speise und Trank bewirthet; dieselbe that überhaupt alles Denkbare, um ihre Theilnahme zu bezeugen und die Erinnerung an das schreckliche Ereigniß in den Gemüthern zu verwischen.

Als das Bataillon gegen Mittag die Fahrt nach Mannheim wieder antrat, schied es mit herzlichem Dank von den freundlichen Bewohnern Wallhausens und Brückens.

Alle Bataillone des Regiments konnten während der Fahrt wahrnehmen, von welchem opferfreudigen Patriotismus die Bevölkerung im ganzen deutschen Vaterlande beseelt war. Auf jeder Station wurden die Truppenzüge mit lebhaften Zurufen begrüßt, und in den meisten größeren Ortschaften befanden sich auf dem Bahnhofe Erfrischungskomitees, welche nicht müde wurden, Wein, Bier, Cigarren und Eßwaaren an die von der Fahrt Ermüdeten zu vertheilen.

Digitized by Google

Unter dem Vorsitz Ihrer Majestät der Königin hatten sich an vielen Orten Vereine zur freiwilligen Pflege von Verwundeten gebildet, und die reichen Mittel, über welche sie alsbald verfügten, waren ein neuer Beweis für die allgemeine Opferwilligkeit.

---

2. Von Mannheim bis zur Grenze.

Am 28. früh 3½ Uhr trafen das 2., um 4½ Uhr das 1. Bataillon in Mannheim ein, während das Füsilier-Bataillon infolge des Unglücksfalles von Wallhausen erst um 3 Uhr Nachmittags ankam.

Alle drei Bataillone hatten, um die ihnen zugewiesenen Kantonnements zu erreichen, einen zwei- bis dreistündigen Marsch zurückzulegen, welcher trotz seiner Kürze für die von zwei schlaflosen Nächten ermüdeten und noch nicht einmarschirten Mannschaften ziemlich anstrengend war.

Die Kantonnements lagen an der Straße nach Alzey; der Regimentsstab mit dem 2. Bataillon kam nach Groß-Niedesheim, das 1. nach Beindersheim und das Füsilier-Bataillon nach Klein-Niedesheim. Als Letzteres gegen Abend das Regimentsstabs-Quartier passirte, wurde es von der Regimentsmusik empfangen, und Oberst v. Schmeling, dem die Nachricht von dem schmerzlichen Verlust, welcher das Bataillon betroffen, schon während der Fahrt zugegangen war, sprach demselben in warmempfundenen Worten sein Mitgefühl aus.

Um die 9. Kompagnie auf gleiche Stärke mit den drei anderen des Bataillons zu bringen, befahl der Regimentskommandeur, daß jede derselben 12 Mann an die 9. abzugeben habe. Zur Ausgleichung des Verlustes an Offizieren rückten die Vizefeldwebel Hauffen, Danziger, Jordan und Krepper in etatsmäßige Offizierstellen; für den Premierlieutenant v. Hanstein übernahm vorläufig Premierlieutenant du Moulin I. die Führung der 11. Kompagnie.

Am folgenden Tage verblieb das Regiment in seinen Kantonnements. Die Kompagnien hielten Uebungen im Gefechtsexerziren ab. —

Die Operationen der II. Armee nahmen an diesem Tage ihren Anfang, indem auf Befehl Sr. Königlichen Hoheit des Prinzen Friedrich Karl, welcher am Abend des 28. in Mainz eingetroffen war, die 5. und 6. Kavallerie-Division gegen die Grenze vorgeschoben wurden. Letztere war von französischer Seite noch nicht überschritten worden; die kaiserliche Armee sollte nach den darüber eingehenden Nachrichten noch keineswegs in der Lage sein, die Operationen beginnen zu können.

Am 30. Juli fand ein Kantonnementswechsel statt. Der Regimentsstab und zwei Kompagnien des 1. Bataillons kamen nach Rödersheim, die beiden anderen nach Assenheim und Alsheim; das 2. Bataillon belegte Friedelsheim und Gönheim mit je zwei Kompagnien; das Füsilier-Bataillon kam nach Ellerstadt und Schauernheim. In letzterem Ort trat das Regiment zum ersten Mal in Berührung mit süddeutschen Waffenbrüdern, indem der Stab und eine Schwadron vom 6. Bayerischen Chevauxlegers-Regiment Schauernheim mit belegten.

Digitized by Google

Am folgenden Tage wurde bei Ellerstadt durch den Divisionspfarrer Kriebitz ein Feldgottesdienst abgehalten. Am Abend traf der bei Sr. Königlichen Hoheit dem Chef kommandirte Hauptmann Baron v. Collas beim Regiment ein, um mit Genehmigung des Fürsten an den Kriegsereignissen theilzunehmen; derselbe wurde mit der Führung der 11. Kompagnie beauftragt.

Der 1. August war wieder ein Marschtag, und zwar bezogen die Bataillone Kantonnements in Kallstadt, Ungstein mit Umgegend und Grünstadt. Nach letzterem Ort kam die 10. Kompagnie als Bedeckung der dort befindlichen Korps-Kriegskasse.

Die kleinen Märsche dieser Tage hatten den Zweck, die Umgegend der Ausschiffungspunkte für die nachfolgenden Truppen frei zu machen und ihnen gleichzeitig das allmälige Aufschließen zu ermöglichen; auch sollte sich die Infanterie unter möglichst geringen Verlusten einmarschiren.

Die Verpflegung hatte bisher noch durch die Quartierwirthe gegen Baarzahlung stattgefunden. Je enger sich aber allmälig die Konzentration der größeren Truppenkörper gestaltete, desto schwieriger wurde es, für Mann und Pferd auf diesem Wege genügende Nahrung zu erhalten. Da die Fuhrparks- und Proviant-Kolonnen theilweise noch nicht eingetroffen waren, wurde den Truppen anheimgegeben, sich auf dem Wege des freihändigen Ankaufs in den Besitz einer sechstägigen Lebensmittelreserve zu setzen und dieselbe auf Vorspannwagen mitzuführen. Diese Maßregel kam beim Regiment schleunigst zur Ausführung und erwies sich in der Folgezeit als sehr nutzbringend.

Die II. Armee, welcher mittlerweile auch das 9. und 12. Armee-Korps unterstellt waren, sollte am 3. August die Linie Birkenfeld—Kaiserslautern erreichen. Die daraufhin erlassenen Befehle gingen dem Regiment so spät zu, daß die Bataillone erst am Nachmittag des 2. aufbrechen konnten. Der Marsch führte durch das Gebirge und wurde für unsere des Bergsteigens ungewohnten Altmärker sehr anstrengend; die Mehrzahl der Kompagnien erreichte ihre Kantonnements erst nach Einbruch der Dunkelheit.

Am 3. August marschirte der Regimentsstab mit dem 1. Bataillon nach Morlautern, die beiden anderen nach Erlenbach. Der Marsch war infolge der drückenden Gewitterschwüle und des bergigen Terrains recht beschwerlich. In den Kantonnements wurde den Mannschaften ein Armee-Befehl bekannt gemacht, welchen Se. Majestät der König aus Mainz, wohin das Große Hauptquartier am 2. verlegt worden war, erlassen hatte. Derselbe lautete:

„An die Armee!

Ganz Deutschland steht einmüthig in Waffen gegen einen Nachbarstaat, der uns überraschend und ohne Grund den Krieg erklärt hat. Es gilt die Vertheidigung des bedrohten Vaterlandes, unserer Ehre, des eigenen Herdes. Ich übernehme heute das Kommando über die gesammten Armeen und ziehe getrost in einen Kampf, den unsere Väter einst ruhmvoll bestanden.

Mit Mir blickt das ganze Vaterland vertrauensvoll auf Euch. Gott der Herr wird mit unserer gerechten Sache sein.

Hauptquartier Mainz, den 2. August 1870.

gez. Wilhelm."

Digitized by Google

Am Morgen des 4. August vereinigte sich die 7. Infanterie-Division im Rendezvous bei Kaiserslautern. Das Regiment hatte sich am Nordosteingange der Stadt gesammelt; als die Division gegen 9 Uhr den Vormarsch auf der Straße nach Landstuhl antrat, folgte es hinter der Korps-Artillerie, d. h. an der Queue der ganzen Kolonne, und hatte infolge dessen ziemliche Anstrengungen zu überwinden. Jenseits Landstuhl bog das Regiment von der Kaiserstraße rechts ab, um zur Deckung der in und bei Kütschenhausen untergebrachten Korps-Artillerie ein Ortschaftslager in Spesbach zu beziehen. Dieses Dorf hatte zwar nur 900 Einwohner, doch gelang es mit Zuhülfenahme der Scheunen, sämmtliche Mannschaften unter Dach und Fach zu bringen; eine ausreichende Verpflegung ließ sich aber nur dadurch beschaffen, daß ein Theil der Leute mit frischgeschlachtetem Fleisch und Fleischextrakt, wovon jede Kompagnie eine größere Quantität mitführte, abgefunden wurde.

Am 5. erreichte die 7. Division Homburg und bezog hier ein Biwak. Vom Regiment waren die 8. Kompagnie zur Bedeckung der Bagage, der Rest des 2. Bataillons zur Bedeckung der Korps-Artillerie kommandirt. Im Laufe des Abends verbreitete sich in den Biwaks die Nachricht von einem ersten Waffenerfolge, welchen Theile der Armee des Kronprinzen am 4. bei Weißenburg über die französische Division Douay davongetragen hatten; die freudige Botschaft wurde überall mit lautem Hurrah begrüßt.

Nach einer regnerischen Nacht brach das Regiment am Morgen des 6. aus dem Biwak auf und marschirte bis Ernstweiler, wo das 1. und Füsilier-Bataillon Quartiere bezogen, während das 2. in der Nähe des Ortes biwakirte und bei dem strömenden Regen den Mangel an Stroh unangenehm empfand. In den Nachmittagsstunden ließ sich Kanonendonner aus der Richtung von Saarbrücken vernehmen, und am späten Abend kam die Nachricht, daß dort die 5. und 14. Division ein siegreiches Gefecht gegen das 2. französische Korps bestanden hätten.

Für den folgenden Tag sollte unser Regiment mit dem Dragoner-Regiment Nr. 7 und zwei Batterien die Verbindung zwischen den beiden Divisionen des Korps aufrecht halten. Es marschirte zu diesem Zweck über Bubenhausen und Ixheim, theilweise auf sehr schlechten Wegen, nach Altheim, wo die 7. Division Biwak bezog, während die 8. bei Neu-Hornbach lagerte. Am Nachmittag waren die Mannschaften noch mit Abkochen beschäftigt, als der Befehl zum Wiederaufbruch erfolgte; man mußte also schleunigst die Kochgeschirre vom Feuer nehmen, ihren Inhalt ausgießen und mit leerem Magen, aber auch ohne Lebensmittel, weiter marschiren.

Beim Oberkommando der II. Armee war nämlich aus dem Großen Hauptquartier am Morgen des 7. die Nachricht von dem glänzenden Siege eingetroffen, den die III. Armee über das Korps Mac Mahon am 6. bei Wörth errungen hatte, und die Mittheilung hinzugefügt, der angeblich auf Bitsch zurückgegangene Theil der geschlagenen Truppen werde wohl am 8. in der Gegend von Rorbach eintreffen. Daraufhin erging an das 4. Armee-Korps der Befehl, noch am Nachmittag des 7. den Marsch bis südlich Volmünster fortzusetzen, um am Vormittag des 8. Rorbach erreichen zu können.

Digitized by Google

Der Marsch der 7. Division ging über Breuschelbach und Omerswеiler, zwischen welchen Orten in tiefem Schweigen, denn der Marsch sollte in möglichster Stille ausgeführt werden, die französische Grenze überschritten wurde. Gegen 12 Uhr bezog das Regiment bei Urbach ein neues Biwak. Die Nacht war naß und kalt, so daß das Fehlen von Holz und Stroh sich unangenehm bemerkbar machte; aber die Nachricht des Sieges von Wörth, des dritten innerhalb dreier Tage, und die Aussicht, nun auch bald mit dem Feinde in Berührung zu kommen, half über Vieles hinweg, so daß am nächsten Morgen Alles in gehobener Stimmung an die Gewehre eilte.

Leider sollten die gehegten Erwartungen sich nicht erfüllen; denn als die Division um 8½ Uhr bei Klein-Rederching Rendezvous machte, war von der 5. Kavallerie-Division bereits die Meldung eingetroffen, daß bis zur Linie Lemberg—Lorenzen keine feindlichen Abtheilungen vorhanden seien. Die Truppen des Korps Mac Mahon schienen also in mehr südlicher Richtung zurückgegangen zu sein, und es bot sich für das 4. Armee-Korps keine Aussicht, ihnen den weiteren Rückzug in das Innere Frankreichs verlegen zu können. Prinz Friedrich Karl, welcher bei Klein-Rederching anwesend war und die heranmarschirenden Regimenter begrüßt hatte, befahl deshalb, daß das Korps bei Rederching ins Biwak rücken sollte.

Das Regiment biwakirte auch hier wieder im zweiten Treffen und litt abermals unter dem Mangel an Holz und Stroh, da von beiden Artikeln in den nächstgelegenen Ortschaften nur wenig vorhanden war.

---

3. Von der Grenze bis Commercy.

(8. bis 22. August.)

Völlig durchnäßt brachen die Bataillone am Morgen des 9. aus dem Biwak bei Rederching auf und marschirten unter strömendem Regen nach Rahling, wo seitwärts der Straße nach Saar-Union wieder ein Biwak bezogen wurde. Die Verpflegung geschah hier durch die Proviant-Kolonnen, denen die kleinen Märsche der letzten Tage das Herankommen erleichtert hatten. Die Beschaffung der Biwaksbedürfnisse erfolgte, um den in dieser Hinsicht hervorgetretenen Uebelständen abzuhelfen, durch Requisition seitens der Division; dadurch wurde jedoch das gewünschte Resultat auch nicht erreicht, denn die Truppen erhielten nicht mehr als früher und das Wenige erst zu sehr später Stunde. —

Die verschiedenen französischen Korps, welche bisher zwischen Saargemünd und Bouzonville an der Grenze gestanden hatten, waren im Laufe des 8. August in westlicher Richtung zurückgegangen, ob zunächst nur bis hinter die Nied oder gleich unter den Schutz der Forts von Metz ließ sich noch nicht übersehen. Jedenfalls aber stand für die nächsten Tage ein Zusammenstoß mit dem Feinde nicht in Aussicht, und die II. Armee konnte den Vormarsch in breiter Front fortsetzen. Das

Digitized by Google

4. Armee-Korps hatte als linker Flügel nur kleine Märsche zurückzulegen, da das Herankommen der III. Armee, welche ebenfalls die Front nach Westen nehmen sollte, abgewartet werden mußte.

Das Korps marschirte am 10. in ein Biwak bei Saar-Union. Mit dem rechten Flügel der III. Armee, dem ersten bayerischen Korps, wurde bereits an diesem Tage die Verbindung hergestellt; am Nachmittag erschienen verschiedene Chevauxlegers-Offiziere im Biwak, um die Waffenbrüderschaft zu besiegeln, und erzählten sehr eingehend von der Schlacht bei Wörth.

Da das Regiment am 11. in seinem Biwak verbleiben sollte, hatten die Leute allerlei Anstalten getroffen, um sich vor dem seit 24 Stunden herabströmenden Regen zu schützen; unter Anderm hatte man die starken Stauden eines nahegelegenen großen Hanffeldes zum Bau von Hütten benutzt. Da der Regen aber während der Nacht noch stärker wurde und der Boden bereits völlig aufgeweicht war, wurde am Vormittag der Befehl gegeben, Quartiere zu beziehen. Mit einer Batterie, einer Eskadron und dem Sanitäts-Detachement der Division kam das Regiment nach dem kleinen Dorfe Alt-Saarwerden; die Unterbringung der vielen Menschen und Pferde war zwar schwierig, gelang aber doch schließlich; denn nach dem Vorangegangenen war Jeder schon zufrieden, wenn er überhaupt nur ein festes Dach über sich hatte; so lag z. B. ein Theil der 11. Kompagnie in dem reichlich mit Getreide beschütteten Speicher eines Mühlen-Etablissements. Der Gesundheitszustand der Mannschaften und auch der Zustand der Waffen und Ausrüstungsstücke machte dieses Abweichen von der Gewohnheit beständigen Biwakirens zu einem dringenden Bedürfniß.

Die Meldungen, welche am Morgen des 11. von den Spitzen der Kavallerie-Divisionen eingingen, ließen vermuthen, daß bedeutende feindliche Kräfte hinter der Nied Stellung genommen hätten; da aber sichere Nachrichten fehlten, behielten die einzelnen Korps die befohlene Marschrichtung am 12. bei, und im Laufe dieses Tages kam die Meldung, daß die Stellung an der Nied von den Franzosen geräumt sei. Um Klarheit über die weiteren Absichten des Feindes zu verschaffen, sollten größere Kavalleriemassen so schnell als möglich über die Mosel und auf das Plateau jenseits dieses Flusses vorgetrieben werden, alle drei Armeen aber zunächst noch den Vormarsch in westlicher Richtung fortsetzen. Dem 4. Korps war hierfür die Straße nach Château-Salins zugewiesen worden.

Das Regiment hatte am 12. August in Lohr und Forcheville gelegen und marschirte am 13. im Divisionsverbande nach Château-Salins. In den bisher berührten Ortschaften hatte ein Theil der Einwohner noch deutsch gesprochen und das freundliche Entgegenkommen unserer Leute in gleicher Weise erwiedert, so daß das Bewußtsein, in Feindesland zu sein, noch nicht völlig die Oberhand gewann. Von jetzt ab änderte sich jedoch die Situation; man kam in Gegenden mit durchweg französischer Bevölkerung und sah nur noch finstere, verdrossene Gesichter; die Annäherungsversuche unserer Leute mißglückten schon durch die Verschiedenheit der Sprache, und auch der sprachkundige Offizier oder Freiwillige stieß meistens auf ein völlig abweisendes Verhalten.

Digitized by Google

Der Verpflegungsapparat funktionirte immer noch nicht völlig nach Wunsch. Am 7. hatten die Bataillone ihre Verpflegungswagen, auf welchen die sechstägige Portion nachgefahren wurde, an die Intendantur abgeben müssen. Von Letzterer wurde dafür eine sogenannte „kleine Proviant-Kolonne" formirt, welche den täglichen Bedarf an Lebensmitteln nach dem jedesmaligen Biwak bringen sollte; sie kam aber entweder sehr spät an oder hatte nicht genügende Vorräthe zusammenbringen können, so daß die Mannschaften sich mehr als einmal mit leerem Magen zur Ruhe begeben mußten. In Forcheville wurde am Morgen des 13. aus einer Proviant-Kolonne Brot an die Truppen verausgabt, doch war die Freude hierüber nur kurz, da der größte Theil als verschimmelt weggeworfen werden mußte.

Trotz dieser mangelhaften Ernährung und trotz des schlechten Wetters war der Gesundheitszustand noch ziemlich gut, und keine Kompagnie hatte mehr als zehn Kranke. --

Der Marsch am 13. war sehr anstrengend. Das Regiment hatte bei großer Hitze in bergigem Terrain auf schlechten Wegen fast 5 Meilen zurückzulegen; es brauchte hierzu ungefähr 14 Stunden und rückte um 7½ Uhr Abends in Château-Salins ein. Die Musketier-Bataillone bezogen hier Quartier, während das Füsilier-Bataillon außerhalb der Stadt biwakirte.

Um den Bedarf der Division an Hafer, Heu, Brot, Wein u. s. w. sicher zu stellen, war ein Offizier nach Château-Salins vorausgeschickt. Nach dessen Angaben waren große Vorräthe aller Art dort vorhanden, doch erhielten die Truppen sehr wenig, und es hieß, alles Uebrige sei von der Intendantur mit Beschlag belegt. Jeder Mann erhielt aber ein Viertelpfund Tabak und einige Cigarren aus dem hier vorgefundenen Kaiserlichen Magazin.

In der Nacht traf der Befehl ein, daß die Division am nächsten Morgen um 9 Uhr über Manhoué auf Lanfroicourt und Roy vorzugehen habe. Die Befehlsausgabe während der Nacht war ein nothwendiges Uebel, da beim Ober-Kommando die Entschlüsse für den folgenden Tag erst gefaßt werden konnten, wenn aus allen bis zum Abend eingelaufenen Meldungen das Facit gezogen war. Da die im Divisions-Stabsquartier erscheinenden Adjutanten in der Regel 4—6 Stunden warten mußten und auf diese Weise den größten Theil der Nacht in Bewegung waren, ordnete Oberst v. Schmeling an, daß die vier Adjutanten des Regiments abwechselnd zum Befehlsempfang reiten sollten. —

Im Hauptquartier der II. Armee zu Pont à Mousson hatte man am Nachmittag des 14. August noch keine Meldung von der Schlacht, welche um diese Zeit östlich von Metz zwischen der I. Armee und der im Rückzuge auf das linke Mosel-Ufer begriffenen Armee des Marschalls Bazaine geschlagen wurde; man hatte demnach auch noch nicht völlige Klarheit über die Situation auf feindlicher Seite gewonnen und beabsichtigte für den 15. die sämmtlichen Korps der Armee an die Mosel heranzuziehen, um demnächst den Fluß mit versammelter Kraft überschreiten zu können.

Das 4. Korps wurde angewiesen, nach Custines zu marschiren und seine Avantgarde bis Marbache vorzuschieben.

Digitized by Google

Das Regiment, welches für seine Marschleistung am 13. vom Divisionskommandeur besonders belobt worden war, erreichte ersteren Ort gegen Mittag. Seitens der Brigade wurde ein Requisitions-Kommando unter Hauptmann v. Jahn zur Ausfouragirung der nächstgelegenen Ortschaften entsendet. Dasselbe brachte unter Anderm mehrere Centner Mehl nach Custines, und da jedes Bataillon hiervon bereits eine größere Quantität aus den Kolonnen empfangen hatte, wurden die Bäcker beider Regimenter mit Brotbacken beschäftigt, so daß am nächsten Morgen jeder Mann ½ Pfund Brot erhalten konnte.

Beim Füsilier-Bataillon trafen an diesem Tage Sekondlieutenant Fulda und Assistenzarzt Dr. v. d. Ahé ein, welche von den bei Wallhausen erhaltenen Verletzungen genesen waren; ein Theil der dort verunglückten Mannschaften hatte sich bereits einige Tage zuvor beim Bataillon eingefunden.

Am Nachmittag des 15. stand die Absicht des Feindes, von Metz in der Richtung nach Westen abzumarschiren, außer Zweifel. Um ihn an der Ausführung dieser Bewegung so viel als möglich zu hindern, bestimmte Prinz Friedrich Karl, daß am 16. die Garde, das 3., 4. und 12. Armee-Korps die Mosel überschreiten und die Vorbewegung in westlicher Richtung fortsetzen sollten. Das 10. Armee-Korps stand bereits bei Thiaucourt, das 2. und 9. sollten am 17. auf das linke Mosel-Ufer nachfolgen. Die Kavallerie streifte bis in die Gegend von Conflans.

Das Marschziel des 4. Korps für den 16. war Les Saizerais. Es bildete nach wie vor den linken Flügel der Armee und hatte über Nancy Verbindung mit der III. Armee gewonnen. Das Regiment kam an diesem Tage in ein Biwak bei Rosières en Haye.

Am Nachmittag vollführten Abtheilungen der Division eine Unternehmung gegen die Festung Toul, an welcher das Regiment zum großen Leidwesen von Offizieren und Soldaten sich nicht betheiligen sollte; hatte es doch in diesem Feldzuge die Feuertaufe noch nicht erhalten, während glücklicheren Waffengefährten bereits reiche Lorbeeren zu Theil geworden waren!

Aus den Meldungen der gegen Toul vorgegangenen Kavallerie hatte General der Infanterie v. Alvensleben die Ansicht gewonnen, daß diese Festung mangelhaft armirt und von wenig zahlreichen, unzuverlässigen Truppen besetzt sei. In Rücksicht auf die Bedeutung Touls als Sperre einer für den weiteren Vormarsch unserer Armee sehr wichtigen Eisenbahnlinie schien der Versuch geboten, sich der Festung durch einen Handstreich zu bemächtigen. Zur Ausführung desselben wurde die 14. Infanterie-Brigade mit dem Dragoner-Regiment Nr. 7, drei Batterien und einer Pionier-Kompagnie bestimmt.

Diese Truppen trafen gegen 1 Uhr vor der Festung ein. Unter dem Schutz der Batterien ging die Infanterie bis an den Fuß des Glacis vor, überschritt im Feuer des Vertheidigers einen Kanal und setzte sich auf dem Glacis fest. Ein weiteres Vordringen von dort aus erwies sich aber unausführbar, da eine Uebergangsstelle über den fast 40 Fuß breiten und mit Wasser gefüllten Hauptgraben nicht zu finden war. Nachdem auch verschiedene Versuche, ein Festungsthor einzuschießen, nicht zum Ziel geführt hatten, befahl der kommandirende General

Digitized by Google

gegen 4 Uhr das Abbrechen des Kampfes. Die betheiligten Truppentheile hatten einen Verlust von rund 200 Mann erlitten.

Obgleich Toul nur eine Meile vom Biwak der 13. Brigade entfernt lag, war der Kanonendonner hier nicht hörbar gewesen.

Da in dem vor der Front des Biwaks gelegenen Walde versprengte Franzosen sich befinden sollten, erhielt die 3. Kompagnie Befehl, denselben abzusuchen; man fand aber nur eine kleine Ochsenheerde, welche als willkommene Beute mitgeführt wurde.

Inzwischen war der rechte Flügel der Armee, das 3. Korps, in der Gegend von Vionville auf die nach Westen zurückgehende französische Armee gestoßen und hatte den Kampf gegen dieselbe aufgenommen. Obgleich ihm später noch das 10. Armee-Korps und gegen Abend auch Theile des 8. und 9. Korps zu Hülfe kamen, blieb der Feind doch bis zuletzt numerisch weit überlegen, und nur der großen Bravour unserer Truppen war es zu danken, daß die Entscheidung des Tages zu unseren Gunsten ausfiel.

Um die durch blutige Opfer gewonnenen Resultate dieses Kampfes, das Festhalten der feindlichen Armee in der Umgegend von Metz, event. am nächsten Tage zu behaupten, erging noch am Abend an die nichtbetheiligten Korps der Armee der Befehl zum schleunigen Aufbruch nach der Gegend von Mars la Tour und Gorze; nur das 4. Armee-Korps sollte im Vormarsch gegen Commercy verbleiben.

Das Regiment erhielt den Befehl zum Aufbruch am 17. erst nach 9 Uhr. Es marschirte nach Bouvron, wo das 1. Bataillon Quartier nahm, während die beiden anderen mit der Front gegen Toul biwakirten.

Als die Division am nächsten Morgen den Marsch nach Vignot soeben angetreten hatte, kam unerwartet der Befehl zur Rückkehr in die verlassenen Stellungen. Man erfuhr, daß die anderen Korps der II. Armee sich mit denen der I. zur entscheidenden Schlacht gegen die immer noch in der Umgegend von Metz befindliche Armee Bazaines vereinigt hätten. Wieder ein Waffengang, an welchem das 4. Armee-Korps nicht Theil nehmen konnte! —

Das Regiment verblieb auch am 19. in resp. bei Bouvron. Die Zeit unfreiwilliger Ruhe wurde eifrig zum Brotbacken benutzt; da auch Fleisch und andere Nahrungsmittel in dieser von Truppendurchzügen noch nicht heimgesuchten Gegend mit Leichtigkeit aufzutreiben waren, gestaltete sich die Verpflegung sehr reichlich; jeder Mann erhielt z. B. pro Tag mehr als 1 Pfd. Fleisch und $^3/_4$ Pfd. Brot.

Im Laufe des Tages trafen die mit Spannung erwarteten Nachrichten über die Schlacht vom 18. ein. Man erfuhr, daß das Garde-, 2., 3., 7., 8., 9., 10. und 12. Armee-Korps unter dem Oberbefehl Sr. Majestät des Königs die Armee des Marschalls Bazaine in ihren starken Stellungen westlich von Metz angegriffen und nach hartem Kampfe zum Rückzuge unter die Kanonen der Festung gezwungen habe. Damit hatte diese Armee aufgehört, im freien Felde zu existiren, und man stand vor dem Beginn einer neuen Phase des Feldzuges, dessen bisheriger Verlauf so überraschend günstig für unsere Waffen gewesen war. Das Endresultat

Digitized by Google

desselben konnte nach den schweren Schlägen, welche beide französische Armeen erlitten hatten, kaum noch zweifelhaft sein.

Die im Regiment herrschende Stimmung drückte ein Musketier der 8. Kompagnie treffend mit den Worten aus: „Immerfort bekommen wir Siegesnachrichten zu hören, und sind selber noch nicht einmal im Feuer gewesen; das ist wirklich kaum noch zum Aushalten!“ —

Im Hauptquartier des Korps war am 19. die Meldung eingetroffen, daß Toul von bayerischen Truppen eingeschlossen sei und die III. Armee mit ihren Hauptkräften bereits die Maas-Linie erreicht habe. Unter diesen Umständen schien für das 4. Korps die Fortsetzung des Marsches nach Commercy geboten.

Das Regiment marschirte demnach am 20. über Boucq und Aulnois nach Vignot in der Umgegend von Commercy und bezog hier ein Biwak, in welchem am 21. Feldgottesdienst abgehalten wurde.

Durch die häufigen Regengüsse der letzten Zeit waren allmälig Schuhzeug und Beinkleider der Mannschaften reparaturbedürftig geworden; die Ruhe erschien also sehr willkommen, um die entstandenen Schäden auszugleichen. An Strümpfen herrschte bereits empfindlicher Mangel; doch konnte demselben durch Einkäufe in der Stadt abgeholfen werden.

---

4. Von Commercy bis Jouart.

(22. bis 30. August.)

Durch den Verlauf der Schlachten um Metz war eine völlig neue strategische Situation entstanden, aus welcher sich für die siegreichen deutschen Heere neue Ziele ergaben. Es galt, mit einem Theil der Kräfte die nach Metz zurückgeworfene Armee Bazaines dort festzuhalten, mit dem andern Theil aber die Operationen gegen die nach dem Lager von Châlons zurückgegangene Armee Mac Mahons weiterzuführen.

Da man vor Metz nicht sämmtlicher Korps der I. und II. Armee bedurfte, so bestimmte Se. Majestät, daß das Garde-, 4. und 12. Armee-Korps nebst der 5. und 6. Kavallerie-Division aus dem bisherigen Armeeverbande auszuscheiden und eine neue Armee unter dem Oberbefehl Sr. Königlichen Hoheit des Kronprinzen Albert von Sachsen zu bilden hätten.

Dieser neugeschaffene Heerestheil, welchem später die Bezeichnung „Maas-Armee“ zu Theil wurde, sollte im Verein mit der III. Armee den Vormarsch gegen Westen fortsetzen und die Armee Mac Mahons womöglich in nördlicher Richtung von Paris abzudrängen suchen. Zu diesem Zweck sollte die Maas-Armee ihre Bewegungen am 23. beginnen und am 26. die Linie St. Menehould — Givry en Argonne erreichen, während die III. Armee in der Linie St. Mard — Vitry le Français eintreffen sollte.

Digitized by Google

Von der Armee Mac Mahons wußte man zur Zeit, daß sie sich im Lager von Châlons zu retabliren suche. Aus dem Innern des Landes waren zahlreiche neuformirte Truppenkörper sowie vier Regimenter Marine-Infanterie dorthin herangezogen und zu einem 12. Armee-Korps vereinigt. Da auch das Gros des 7. Korps von Belfort per Bahn im Lager eingetroffen war, verfügte Marschall Mac Mahon am 20. August über vier Armee-Korps in der Stärke von rund 130 000 Mann; jedoch stand die Qualität der französischen Truppen mit ihrer Zahl nicht im Einklang; denn die bei Weißenburg und Wörth geschlagenen Abtheilungen hatten sich von ihrer Niederlage nur nothdürftig erholt, und die Kriegstüchtigkeit der neuformirten Truppentheile war sehr gering.

Gegen diese Heeresmacht setzten sich also die deutsche III. und Maas-Armee in Bewegung, deren Stärke zur Zeit immer noch ungefähr 200 000 Mann betrug. —

Das 4. Korps hatte am Nachmittag des 20. die Nachricht erhalten, daß es in den neuen Verband überzutreten habe; da das Garde- und 12. Korps zur Zeit noch bei Hanonville resp. Conflans standen, konnte es am 21. und 22. in seiner Stellung bei Commercy verbleiben und führte auch am 23., an welchem Tage die Operationen begannen, nur eine kurze Vorwärtsbewegung aus.

Das Regiment kam an diesem Tage mit den Musketier-Bataillonen nach Malaumont, mit dem Füsilier-Bataillon nach Grimaucourt. Ersterer Ort zählte nur 100 Einwohner, so daß die Mannschaften zwar für ihre Person in Scheunen und Ställen Platz fanden, aber im Freien kochen mußten, was bei dem strömenden Regen nur sehr langsam von Statten ging.

Am 24. August sammelte sich die 7. Division bei Lignières und marschirte bis in die Gegend von Marats, wo das Regiment um 5 Uhr einrückte und Quartier bezog (siehe Skizze V).

Patrouillen des Rheinischen Dragoner-Regiments waren an diesem Tage bis nach dem Lager von Châlons vorgedrungen und hatten dasselbe verlassen gefunden. Durch Nachrichten verschiedener Art wurde als zweifellos festgestellt, daß die Armee Mac Mahons nach Reims zurückgegangen sei. Dem Anschein nach bezweckte der französische Feldherr durch diese Bewegung, die deutschen Heere von der Hauptstadt ab und auf sich zu ziehen; andererseits erfuhr man aus aufgefangenen Briefen und Depeschen, daß er die Absicht habe, sich mit der Armee Bazaines zu vereinigen, ein Unternehmen, welches nach deutscher Auffassung nur noch auf dem Umwege längs der belgischen Grenze ausführbar war und deshalb ziemlich gewagt erschien. Man mußte nun zwar im Großen Hauptquartier mit einer solchen Eventualität rechnen, wollte aber die Schwierigkeit des Durchschreitens der waldigen Argonnen auf Querwegen nicht eher auf sich nehmen, als bis genauere Nachrichten über die Marschrichtung des feindlichen Heeres vorlagen; die einzelnen Korps wurden deshalb vorläufig noch in ihrer bisherigen Marschrichtung, welche ja annähernd diejenige auf Reims war, belassen.

Die Marschleistung des 25. betrug für das Regiment wenig über 1½ Meilen; es traf demzufolge schon gegen Mittag in seinem neuen Quartier, Louppy le petit, ein. Das Dorf gewährte Raum zur bequemen Unterbringung von Mann und Pferd; bezüglich der Verpflegung war man jedoch auch hier auf die mitgeführten

Digitized by Google

Vorräthe bezw. den Ertrag der Requisitionen angewiesen, da die Einwohner das Vieh in die Wälder getrieben und sonstige Lebensmittel versteckt hatten.

Im Großen Hauptquartier zu Bar le Duc trafen am 25. weitere Mittheilungen ein, welche den Abmarsch Mac Mahons von Reims zu bestätigen schienen. Aus Zeitungsnachrichten erfuhr man nämlich, daß die ganze Armee von Châlons bereits von dort abgerückt sei, und ein Telegramm aus London enthielt die einer Pariser Zeitung entnommene Mittheilung, daß Mac Mahon den Entschluß, Bazaine zu Hülfe zu eilen, nunmehr ins Werk setzen werde. Wenn alle diese Angaben den Abmarsch der feindlichen Armee von Reims nach Osten zwar noch nicht bestimmt verbürgten, so ließen sie ihn doch um so wahrscheinlicher erscheinen, als die französische Presse bereits für eine Unterstützung Bazaines sehr nachdrücklich eingetreten war.

Im Großen Hauptquartier wurde daraufhin der Entwurf zu einem theilweisen Rechtsabmarsch der Maas- und III. Armee nach Norden aufgestellt und dem Kronprinzen von Sachsen anheimgegeben, seine Korps auf die Straße Verdun—Varennes zu setzen, falls nicht neuere Meldungen die gehegten Vermuthungen als unbegründet erweisen würden. Da letzterer Fall nicht eintrat, befahl der Kronprinz von Sachsen am 26. früh den Abmarsch des 12. Korps nach Varennes, während die Garde nach Dombasle, das 4. Korps nach Fleury folgen sollten.

Im Laufe des Tages wurde durch die Meldungen der in breiter Front gegen die Linie Dun—Vouziers rekognoszirenden Kavallerie das Vorhandensein der französischen Armee in der Umgegend des letzteren Ortes mit Sicherheit festgestellt und dadurch auch gleichzeitig die Absicht des Gegners, auf Metz vorzumarschiren, klar erkannt. Es handelte sich also jetzt darum, ihm die dorthin führenden Straßen seinen weiteren Bewegungen entsprechend zu verlegen. —

Das Regiment war am 26. Morgens in Louppy verblieben und hatte den Befehl zum Aufbruch nach Fleury erst um 2 Uhr Nachmittags erhalten. Die Richtung dorthin war der bisher innegehabten beinahe entgegengesetzt, und vergebens suchten sich die Offiziere darüber klar zu werden, wodurch diese Maßregel hervorgerufen sein könnte. Daß die feindliche Armee ein so gewagtes Unternehmen wie den Entsatz von Metz ausführen wolle, kam Niemand in den Sinn, und erst die allmälig auftauchenden Gerüchte von dem Vorhandensein der Franzosen bei Vouziers gaben einige Aufklärung über das Wohin und Weshalb des Marsches.

Mit Einbruch der Dunkelheit traf das Regiment vor Fleury ein, wo das 1. Bataillon ein Biwak, das 2. und Füsilier-Bataillon Quartiere beziehen sollten. Im Dorfe befanden sich Requisitions-Kommandos der in der Nähe biwakirenden 8. Division; auf den Straßen und Plätzen standen Trains und Kolonnen des Garde-Korps; kurz, es herrschte ein ziemliches Durcheinander, welches unseren Fourieren ihre Aufgabe so erschwerte, daß mehrere Stunden vergingen, bevor die verschiedenen Reviere abgetheilt und die Kompagnien eingerückt waren.

Durch eine in Fleury bekannt werdende Allerhöchste Kabinets-Ordre war Oberstlieutenant v. Schoenholz zum Kommandeur des Infanterie-Regiments Nr. 72 ernannt worden; Hauptmann v. Lucadou übernahm somit die Führung des Füsilier-Bataillons und Premierlieutenant du Moulin I. die der 10. Kompagnie.

Digitized by Google

Am Morgen des 27. war um 6 Uhr Alles bereit zum Aufbruch. Der Marsch ging über Ippécourt nach Frommeréville, in dessen nächster Umgegend das ganze Korps biwakirte. Zur Beschaffung der Biwaksbedürfnisse wurde ein Zug der 5. Kompagnie nach Dombasle entsendet, kehrte jedoch mit leeren Händen zurück, da die in jenes Dorf eingerückten bayerischen Truppen alle bereits requirirten Vorräthe mit Beschlag belegt hatten. Um den Rücken des Biwaks gegen etwaige Unternehmungen aus der nahe gelegenen Festung Verdun zu decken, mußte das Füsilier-Bataillon während der Nacht Vorposten gegen dieselbe aussetzen. —

Aus den seit dem Abend des 26. im Großen Hauptquartier eingetroffenen Nachrichten hatte man den Schluß gezogen, daß die Armee Mac Mahons über Buzancy und Beaumont gegen die Maas vorzugehen beabsichtige, ihre Bewegung aber am 27. ins Stocken gerathen sei. Diese Folgerung war thatsächlich richtig; denn die Meldungen, auf Grund deren am Morgen des 27. die einzelnen französischen Korps in Marsch gesetzt waren, hatten sich nachträglich als falsch herausgestellt, so daß dieselben im Laufe des Tages zurückgeholt worden waren und am Abend des 27. auf der Linie Vouziers—Le Chesne annähernd dieselben Stellungen einnahmen, wie an dem des 26.

Infolge dieses zögernden Verhaltens und da die Maas-Brücken bei Dun und Stenay bereits von dem sächsischen Korps besetzt waren, rechnete man im Großen Hauptquartier darauf, den Gegner noch westlich der Maas mit Uebermacht angreifen zu können. Zu diesem Zweck sollte die Maas-Armee am 29. mit starken Kräften die Linie Buzancy—Nouart gewinnen und die III. Armee ihr als linkes Echelon folgen. —

Das 4. Korps hatte am 28. das ihm angewiesene Marschziel Montfaucon erreicht und stand am Mittag des 29. in der Linie Bayonville—Rémonville. In letzterem Orte, der noch nicht 300 Einwohner zählte, lagen das General-Kommando mit seinen Branchen, die Stäbe der 7. Division und 13. Infanterie-Brigade, der Stab und das Füsilier-Bataillon des Regiments, 1 Eskadron Dragoner, 1 Batterie und 1 Pionier-Kompagnie, und schließlich hatte doch Jeder ein Unterkommen gefunden. Das 1. und 2. Bataillon biwakirten.

Schon am Vormittag hatte man aus der Richtung von Nouart Geschützfeuer gehört. Bald verbreitete sich die Nachricht, daß die Sachsen dort im Gefecht ständen, und man sah am Horizont die weißen Bälle der krepirenden Shrapnels; aber auch diesmal wieder war für das 4. Korps keine Aussicht, am Kampfe theilzunehmen.

Am Nachmittag wurde ein Zug der 4. Kompagnie unter Lieutenant v. Sanden bis an den jenseitigen Rand des Waldes von Barricourt vorgeschoben, um Verbindung mit dem 12. Korps zu suchen und gegen Nouart, das man von den Franzosen besetzt glaubte, zu patrouilliren. Gegen Abend sollte dieser Zug durch eine Kompagnie des Regiments Nr. 66 abgelöst werden, verblieb aber thatsächlich auch während der Nacht auf seinem vorgeschobenen Posten und traf am folgenden Morgen erst kurz vor dem Abmarsch im Biwak ein.

Auf französischer Seite hatten am 28. abermals verschiedene Hin- und Hermärsche stattgefunden, da Mac Mahon die Richtung nach Metz aufgegeben und

Digitized by Google

seine Korps auf Mézières in Marsch gesetzt hatte, aber infolge direkter Weisungen aus Paris von Neuem die Direktion auf Montmédy einschlagen mußte. Am 29. erfuhr er, daß die Brücke bei Stenay zerstört sei. Da bei der Armee kein Brückentrain vorhanden war, überdies auch die deutschen Armeen bereits die Linie Vouziers—Stenay erreicht haben sollten, so beschloß der Marschall, die Maas-Uebergänge bei Mouzon und Remilly zu benutzen, um sodann über Carignan auf Metz zu marschiren, und dirigirte seine Korps derart, daß am 30. die ganze Armee den Uferwechsel bewerkstelligt haben konnte. Allein die befohlenen Bewegungen kamen bei zwei Korps nicht zur Ausführung; ein anderes Korps, das 7., ließ sich durch Meldungen über das Anrücken der Deutschen derartig aufhalten, daß es sein Marschziel bis zum Abend nicht mehr zu erreichen vermochte, während das 5. Korps, Dank der Thätigkeit unserer Kavallerie-Patrouillen, ganz ohne Befehl blieb und infolge dessen die Richtung auf Stenay beibehielt. Dasselbe wurde auf diese Weise bei Nouart in das vorerwähnte Gefecht gegen Theile des sächsischen Korps verwickelt und entzog sich der Berührung mit überlegenen Kräften des deutschen Heeres durch einen Nachtmarsch nach Beaumont.

Die bis zum Abend des 29. im Großen Hauptquartier eingelaufenen Meldungen ließen die Hauptkräfte der französischen Armee noch zwischen Le Chesne und Beaumont vermuthen. Se. Majestät der König beschloß deshalb, am folgenden Tage mit beiden deutschen Armeen gegen jene Linie vorzugehen und den Gegner anzugreifen, bevor derselbe die Maas erreichte. Während die Maas-Armee angewiesen wurde, östlich der Straße Buzancy—Beaumont gegen letzteren Ort vorzugehen, sollte die III. Armee den Angriff der Ersteren mit zwei Korps unterstützen. Der Kronprinz von Sachsen befahl hierzu, daß das 12. und 4. Korps um 10 Uhr Vormittags die Linie Fossé—Beauclair erreichen und von dort in je zwei Kolonnen weiter gegen Beaumont vorgehen sollten; das Garde-Korps hatte vorläufig in zweiter Linie zu folgen.

---

5. Schlacht bei Beaumont.

a. Der Kampf südlich der Stadt.

Nach einer kalten Nacht wurden die Bataillone am 30. August um 6 Uhr früh durch das Alarmsignal zum Aufbruch veranlaßt und marschirten mit leerem Magen zum Rendezvous der Division bei Nouart, wo die Taschenmunition revidirt und die Gewehre geladen wurden. Generallieutenant v. Schwarzhoff machte den Truppen bekannt, daß für heute bestimmt auf einen Zusammenstoß mit dem Feinde zu rechnen sei, und mit gespannter Erwartung lauschte Alles nach Norden, ob nicht vielleicht von dorther bereits Kanonendonner vernehmbar wäre.

Endlich, nach so langem ungeduldigen Warten, war der Tag der Feuertaufe für das Regiment gekommen; es sollte zeigen, ob es auch heute noch Thaten ver-

Digitized by Google

richten könnte, die denen von Königgrätz, Ligny und Namur gleichzustellen wären. Eine feurige Ansprache des Kommandeurs erinnerte daran, daß die Fahnen des Regiments noch nie ruhmlos vor dem Feinde entfaltet worden seien, und Generallieutenant v. Schwarzhoff, unter dessen Führung das Regiment bekanntlich schon im Swip-Walde gekämpft hatte, sprach demselben die Ueberzeugung aus, daß es auch heute wieder „seine alterprobte Tapferkeit" bewähren werde. So wurde in begeisterter Kampfesstimmung um 10 Uhr der Vormarsch angetreten.

Auf dem Gefechtsfelde des vergangenen Tages, welches man passirte, gaben umherliegende Waffen, Tornister und Bekleidungsstücke Zeugniß von der mangelhaften Gefechtsdisziplin der Franzosen.

Die am Schnittpunkt der Straßen Le Chesne—Stenay und Buzancy—Mouzon inmitten eines Bergkessels gelegene Stadt Beaumont ist auf drei Seiten*) und zwar in einem nach Süden gebogenen Halbkreise von dichten Waldungen umgeben, deren Ränder eine kleine halbe Meile von der Stadt entfernt sind. Zwischen den Waldungen und der Stadt befindet sich ein vielfach zerrissenes aber offenes Hügelland, welches allen Truppengattungen freie Bewegung gestattet und von den höher gelegenen Punkten die Ausgänge des Waldes auf Gewehrschußweite beherrscht. Nur im Osten fällt dies Gelände steil, bei Létanne terrassenförmig nach der Maas ab; es ist dort mit Anpflanzungen bedeckt und schwierig zu durchschreiten.

Die Waldungen, durch welche die Anmarschlinien der deutschen Truppen führten, sind mit so dichtem Unterholz bewachsen, daß auch die Infanterie nur auf den Wegen fortzukommen vermag; Letztere aber waren infolge des seit einigen Tagen anhaltenden Regenwetters aufgeweicht und tief ausgefahren. Ein ferneres Bewegungshinderniß bildete der sumpfige Wamme-Bach, welcher in seinem oberen Lauf den Wald durchschneidet und nur auf wenigen Brücken überschritten werden konnte, welche zum Gebrauch für Fuhrwerk erst in Stand gesetzt werden mußten.

In der Umgegend von Beaumont lagerte am Vormittag des 30. das 5. französische Korps, welches durch die vorangegangenen Gefechte und Nachtmärsche außergewöhnlich angestrengt war und der Ruhe bedurfte.

Trotzdem die bedrohliche Nähe der deutschen Armee bekannt war, kochten die Franzosen in voller Ruhe ab und hatten Vorposten anscheinend gar nicht oder mindestens nicht in angemessener Weise ausgestellt. Der Abmarsch nach Mouzon sollte erst am Nachmittag angetreten werden.

Se. Königliche Hoheit der Kronprinz von Sachsen hatte den Vormarsch auf Beaumont derart angeordnet, daß das 12. Korps mit seiner Kavallerie-Division über Laneuville und Beaufort, die 7. Division über Grand-Champy durch das Bois de Belval nach Belle Tour (siehe Skizze VI) und die 8. Division über Belval durch das Bois du Petit Dieulet in gerader Richtung auf Beaumont vorgehen sollten.

Die 7. Division, deren Marschordnung sich aus Beilage 10 ergiebt, war um 10 Uhr mit ihrer Avantgarde aus dem Rendezvous bei Nouart angetreten.

---

*) Generalstabs-Werk S. 1040.

Digitized by Google

In der Marschkolonne des Regiments fehlte die 10. Kompagnie, welche zur Bedeckung der Bagage abkommandirt war.

Auf den durchweichten Wegen kamen die Truppen nur mühsam vorwärts. Wiederholt wurde ein kurzer Halt gemacht, um den Pionieren der Avantgarde Zeit zur Ausbesserung völlig grundloser Stellen zu lassen; damit die Artillerie nicht stecken blieb, mußten vielfach die seitwärts der Straße stehenden jungen Eichen und Elsen zur Herstellung einer Art von Knüppeldamm verwerthet werden. Gegen 12½ Uhr hatte die Division die Ferme de Belle Tour erst mit der Tete des Gros erreicht, während die Avantgarde, das Füsilier-Bataillon Regiments Nr. 66, den Südrand der vorliegenden Höhe besetzte. Da von hier aus weder ein Einblick in die unmittelbar südlich von Beaumont gemeldeten feindlichen Lager gewonnen noch die Bewegungen der 8. Division übersehen werden konnten, gedachte Generallieutenant v. Schwarzhoff der Weisung des Ober-Kommandos gemäß zunächst die Division*) vollständig aus dem Walde zu entwickeln und das Eintreffen der Nebenkolonnen abzuwarten. Als indessen die Musketier-Bataillone des Regiments Nr. 66 soeben aufmarschirt waren, ertönten von Westen her, anscheinend also bei der 8. Division, die ersten Kanonenschüsse; Generallieutenant v. Schwarzhoff beschloß daraufhin, sogleich in das begonnene Gefecht einzugreifen.

Die 8. Division hatte nämlich während des Vormarsches durch eine aus dem Bois du Petit Dieulet zurückkehrende sächsische Ulanen-Schwadron Meldung von dem völlig sorglosen Verhalten der Franzosen bekommen. Diese Meldung erwies sich auch dann noch zutreffend, als die Tete der Division bei Belle Volée Ferme aus dem Walde debouchirte, so daß die Avantgarden-Artillerie ihre Granaten überraschend in das feindliche Biwak zu senden vermochte. Jetzt erst griffen die Franzosen zu den Waffen und entwickelten mit großer Schnelligkeit starke Schützenschwärme gegen die Angreifer. Das 4. Jäger-Bataillon wies diesen Vorstoß durch Schnellfeuer zurück und ging demnächst im Verein mit drei Bataillonen der 16. Brigade zum Angriff über, während die Divisions- und Korps-Artillerie ihr Feuer gegen die am Südrande der Stadt sichtbaren Kolonnen vereinigten.

Inzwischen hatte auch die Tete der 7. Division, das Regiment Nr. 66, die Offensive ergriffen und die ihm gegenüber in der Entfernung von 800 Schritt auf einem Bergrücken ausgeschwärmten feindlichen Abtheilungen so weit zurückgedrängt, daß die vorderste Gefechtslinie beider Divisionen sich annähernd in gleicher Höhe befand. —

Als die ersten Kanonenschüsse gefallen waren, wurden bei unserem Regiment die Schritte immer länger. „Wenn wir nicht machen, daß wir herankommen", sagte ein Unteroffizier der 1. Kompagnie, „schöpft uns die 8. Division das beste Fett ab und wir haben das Nachsehen." Als die Tete sich dem Ausgange des Waldes näherte, war das Tempo kaum noch Schritt zu nennen, so daß die Kommandeure auf ruhigeres Marschiren halten mußten. Bei Belle Tour erhielten die Bataillone Befehl zum Aufmarsch in die Kolonne nach der Mitte und wurden alsdann in Halb-Bataillone auseinandergezogen.

---

*) Generalstabs-Werk S. 1046.

Digitized by Google

Die Halb-Bataillone des 1. Bataillons befehligten die Hauptleute v. Westernhagen (1. und 2. Kompagnie) und v. Horn (3. und 4. Kompagnie), die des 2. die Hauptleute v. Bismarck (5. und 6. Kompagnie) und v. Jahn (7. und 8. Kompagnie). Vom Füsilier-Bataillon war, wie erwähnt, die 10. Kompagnie unter Premierlieutenant du Moulin I. zur Bedeckung der Bagage abkommandirt; die 9. unter Premierlieutenant Frhrn. v. Cramer wurde jetzt als Partikularbedeckung zur Divisions-Artillerie detachirt, so daß der Bataillonsführer, Hauptmann v. Lucadou, persönlich den Befehl über das ihm noch verbliebene Halb-Bataillon übernahm.

Nachdem der Aufmarsch beendet und die Fahnen entfaltet waren, folgten die Musketier-Bataillone als zweites Treffen dem Regiment Nr. 66, während das Halb-Bataillon v. Lucadou Befehl erhielt, bis zum Eintreffen der Sachsen ein kleines Gehölz westlich des Wamme-Baches zu besetzen.

Bei diesem Vorgehen erlitt das Regiment bereits Verluste durch Zufallstreffer, da die französische Infanterie ihr weittragendes Gewehr benutzte, um das Terrain vor ihrer Front schon auf große Entfernungen mit Geschossen zu überschütten. Der Brigadekommandeur, Generalmajor v. Borries, wurde auf diese Weise verwundet, so daß Oberst v. Schmeling an seiner Statt die Führung der Brigade übernehmen mußte; das Kommando des Regiments ging dadurch an Major Fritsch über, während für Letzteren Hauptmann v. Horn die Führung des 1. Bataillons übernahm. Bei der 12. Kompagnie war Sekondlieutenant Frhr. v. Reibnitz I. eingetreten, welchen Hauptmann v. Lucadou auf wiederholtes Bitten für den Tag der Schlacht von der 10. Kompagnie dorthin kommandirt hatte.

Bald nach 1 Uhr unternahmen die Franzosen mit stärkeren Kräften einen Vorstoß gegen das Regiment Nr. 66, welches seine 12 Kompagnien in einem Treffen entwickelte und den Feind durch Feuer zurückzuweisen suchte. Die französischen Tirailleurs, von geschlossenen Massen dicht gefolgt, avancirten jedoch mit großer Bravour und gingen bis auf nächste Entfernung an die 66er heran, bis diese einen Gegenstoß ausführten und den Gegner nach kurzem Bajonettkampfe zum Rückzuge zwangen. Den Weichenden auf dem Fuße folgend, avancirte das Regiment gegen die südlich der Stadt sichtbaren Lager und verhinderte durch die Schnelligkeit seines Vorgehens, daß die Franzosen sich hier zu neuem Widerstande ordneten; die 7. Kompagnie des Regiments Nr. 66 eroberte hierbei zwei im Feuer stehende feindliche Geschütze. Leider waren diese Erfolge nicht ohne schwere Opfer zu erringen gewesen; das Regiment verlor vielmehr 19 Offiziere und über 500 Mann.

Links von den 66ern hatte das erste Treffen der 8. Division theils den Angriff gegen die Lager unterstützt, theils sich direkt gegen die Stadt Beaumont gewendet und dieselbe etwa um 2 Uhr in Besitz genommen.

Nach dem Eindringen in das Lager wendete sich der rechte Flügel des Regiments Nr. 66 gegen die an der Straße Stenay—Beaumont Stand haltenden Abtheilungen des Feindes und trieb sie nach heftigem Feuergefecht über die Höhen südlich Létanne bis an dieses Dorf zurück.

Digitized by Google

Die bisher im Kampf gewesenen französischen Bataillone waren Theile der Divisionen Goze und Lespart. Die anderen Theile derselben sowie die übrigen Truppen des Korps hatten sich von dem Schrecken, den ihnen das überfallartige Auftreten der 8. Division verursacht, noch nicht erholt, als die Vorstöße jener Bataillone gegen die 8. Division und das Regiment Nr. 66 scheiterten; sie konnten deshalb zu einer Vertheidigung der Lager oder der Stadt nicht verwendet werden, sondern mußten hinter die Höhen nördlich von Beaumont zurückgehen. Westlich der Stadt hatte sich inzwischen eine größere Zahl von Batterien etablirt und führte einen heftigen aber ungleichen Kampf gegen die gesammte Artillerie des 4. Korps, welche auf den Höhen nördlich der Waldzone Stellung genommen hatte. Als aber auch die Stadt von der 8. Division genommen war und Schützen des Regiments Nr. 31 aus den Häusern des Westrandes das Feuer eröffneten, konnten die französischen Batterien nicht länger Stand halten, sondern mußten in eine Stellung zwischen der Ferme la Harnoterie und der Höhe südlich des Bois le Fay zurückgehen. Hinter dieser Linie ordnete sich die Infanterie des Korps zur Fortsetzung des Kampfes. —

Während der geschilderten Vorgänge war unser Regiment westlich der Straße Stenay—Beaumont den 66ern gefolgt und hatte infolge geschickter Benutzung verschiedener Mulden und Schluchten nur unbedeutende Verluste erlitten. In der Höhe der Ferme de Petite Forêt wurde auf Befehl des Brigadekommandeurs Halt gemacht. Hier schlugen die französischen Granaten häufiger rechts und links von den Halb-Bataillonen ein, so daß diese sich nur durch wiederholten Stellungswechsel vor größeren Verlusten bewahren konnten; gegen die aus weiter Entfernung herüber irrenden Chassepotkugeln konnte man sich aber nicht schützen und bald hatten alle Kompagnien einige Verwundete oder Todte. Von Offizieren wurden hier Hauptmann Wilcke und Lieutenant Bunge leicht, Hauptmann v. Bismarck durch einen Schuß in die Brust schwer verwundet.

Letzterer hielt zu Pferde vor seiner Kompagnie, als die feindliche Kugel ihn traf. Ruhig stieg er ab, so daß die Zunächststehenden glaubten, er habe etwas am Sattelzeuge zu ordnen, lehnte sich an den Sattel und blieb mit der Cigarre im Munde stehen, als sei nichts vorgefallen; einem herantretenden Hornisten übergab er dann sein Pferd und ging hinter die Front. Nunmehr bemerkten einige Leute das aus der Wunde herausfickernde Blut und sprangen hinzu, um den bereits Wankenden zu unterstützen, aber auch jetzt noch blieb Hauptmann v. Bismarck im vollen Besitz seiner Ruhe und suchte eine möglichst unveränderte Haltung zu bewahren. Er gab somit Allen, die diesen Vorgang beobachten konnten, ein nachahmungswerthes Beispiel kaltblütiger Todesverachtung. —

Eine nahegelegene Höhe gewährte gute Uebersicht über den weitaus größten Theil des Gefechtsfeldes. Im Vordergrunde sah man das schneidige Vorgehen der 66er gegen die Lager südlich der Stadt, welche bereits an verschiedenen Punkten in Flammen stand. Weiter nördlich zeigten sich die feindlichen Infanteriemassen, in deutlich erkennbarer Unordnung den Höhen von Létanne zueilend, auf denen ein Theil der französischen Batterien im Feuer stand. Die neben dem rechten Flügel unseres Regiments befindliche Batterie hatte eine an der Straße Beaumont—

Digitized by Google

La Sartelle stehende Mitrailleusen-Batterie zum Abfahren gezwungen, und unter lautem Jubel unserer Leute streckte eine wohlgezielte Granate die Bespannung des letzten Geschützes gerade in dem Augenblicke nieder, als dasselbe hinter der deckenden Höhe verschwinden wollte. Westlich von Beaumont sah man das Vorgehen der 8. Division, auf deren linkem Flügel bald nach 1 Uhr zwei Batterien des 1. bayerischen Korps in den Kampf eingegriffen hatten, während die Avantgarden-Infanterie desselben um 2 Uhr bis an die Linie Beaumont — La Thibaudine Ferme vorgedrungen war. Auf dem rechten Flügel hatte sich die 24. Division von 1 Uhr ab östlich des Wamme-Baches entwickelt; ihr Vortreffen erreichte etwa um 1½ Uhr das kleine Gehölz westlich des Baches, an dessen Rande das Halb-Bataillon v. Lucadou Stellung genommen hatte (siehe Seite 137). Letzteres wurde somit an dieser Stelle entbehrlich und vereinigte sich noch vor 2 Uhr mit dem Gros des Regiments.

Die 9. Kompagnie, welche bekanntlich als Bedeckung zur Divisions-Artillerie kommandirt war, stand um diese Zeit auf Höhe 698 hinter dem rechten Flügel der Batterien und hatte Anschluß an den linken des Regiments, so daß 11 Kompagnien desselben hier beisammen waren.

b. Der Kampf beim Bois de Givodeau und Mont de Brune.

Die Stellung, welche die französische Artillerie gegen 2 Uhr auf der Linie La Harnoterie Ferme — Bois le Fay eingenommen hatte, konnte von ihr nur vorübergehend behauptet werden; denn auf den Höhen südöstlich und südwestlich der Stadt etablirten sich allmälig 25 Batterien der hier im Kampfe stehenden drei deutschen Korps und brachten ihre überlegene Feuerwirkung in empfindlicher Weise zur Geltung. Vergeblich suchten die französischen Batterien mittelst häufigen Stellungswechsels das Feld zu behaupten; immer wieder wurden sie von den deutschen Granaten und Shrapnels erreicht. Schon nach kurzer Zeit mußten alle Mitrailleusen-Batterien den Kampfplatz räumen und bis gegen 3 Uhr waren auch die übrigen in nördlicher Richtung verschwunden.

Während dieser Zeit war unser Regiment, welches den Vormarsch in nördlicher Richtung fortsetzte, häufig von zu weit gehenden französischen Granaten belästigt worden; doch richteten dieselben glücklicherweise nur geringen Schaden an, und nachdem unsere jungen Soldaten gesehen hatten, daß, wie im Sprüchwort, so auch hier „nicht jede Kugel trifft", wurde das schlechte Schießen der feindlichen Artillerie mehrfach zum Gegenstand munterer Scherze. In der Nähe der Stadt schlug eine Granate unmittelbar vor dem Pferde des Majors Fritsch in den Boden und krepirte, ohne Roß und Reiter nur im geringsten zu verletzen; dem Premierlieutenant Staabs wurde das Pferd unter dem Leibe schwer verwundet, doch blieb er selbst ebenfalls völlig unverletzt.

Ein Theil unseres 2. Bataillons hatte die französischen Lager südlich der Stadt und diese selbst passirt. Der Zustand der Ersteren zeigte nur zu deutlich, mit welch wilder Hast sie von den Franzosen geräumt worden waren. Hier standen

Digitized by Google

Zelte, in denen Ausrüstungsstücke aller Art umherlagen, dort umgeworfene Bagagewagen oder vergessene Munitionskarren; an einer Stelle sah man Gewehrpyramiden, an der anderen ganze Reihen von Pferden, welche noch an die Stallleinen gefesselt waren. In den Kochlöchern brannten unter den Kesseln mit Fleisch oder Gemüse noch die Feuer, und hier wie überall lagen in großer Zahl verwundete oder todte Franzosen, unter ihnen Viele, die statt der Waffe mit dem Eßlöffel oder der Gabel in der Hand gefallen waren. Das Ganze gewährte ein Bild bestrafter Sorglosigkeit, wie man es sich schreckensvoller nicht ausmalen konnte.

In der Stadt sah es nicht minder wirr und wüst aus. Mit verzweifelten Mienen rannten die Einwohner durcheinander und dachten nicht einmal an das Löschen des an vielen Stellen ausgebrochenen Feuers. Auf den freien Plätzen sah man große und kleine Trupps von Gefangenen, zu deren Bewachung meistens nur 3 bis 4 Mann zurückgeblieben waren. Auf dem Kirchhofe hatten französische Aerzte bereits einen großen Verbandplatz eingerichtet. In den Straßen waren unsere Pioniere beschäftigt, das Chaos von Armeefuhrwerken, durch welches an manchen Stellen die Passage völlig gesperrt war, zu entwirren; sie hatten ein großes Weinlager entdeckt, aus welchem sie die Vorübermarschirenden reichlich mit Weinen aller Art, besonders mit Champagner, versorgten. —

Die Brigaden des 4. Korps wurden in der Nähe von Beaumont derart entwickelt, daß die 14., 15. und 16. auf der Westseite, die 13. auf der Ostseite der Stadt Stellung nahmen; bei Letzterer befand sich das Regiment Nr. 66 immer noch im ersten Treffen. Nach dem Abzuge der feindlichen Artillerie wurde der Vormarsch fortgesetzt, und zwar erreichte das erste Treffen um $3^1/_2$ Uhr den Südrand der Höhen, auf welchen vorher die feindlichen Batterien gestanden hatten.

Am linken Flügel der 8. Division wandte sich das 3. Bataillon des Regiments Nr. 86 gegen die Ferme la Harnoterie und säuberte im Verein mit bayerischen Truppen die dortige Gegend vom Feinde. Der größere Theil der 2. bayerischen Division stand bei La Thibaudine Ferme im Kampfe gegen einen aus westlicher Richtung aufgetretenen Gegner, anscheinend Abtheilungen des 7. französischen Korps. Vorgreifend sei bemerkt, daß auch auf diesem Theil des Schlachtfeldes der Verlauf des Kampfes ein für die deutschen Waffen günstiger war. Zwischen 4 und 5 Uhr hatten die Bayern, nachdem vor ihnen der Feind in Unordnung nach Norden zurückgegangen war, die Linie Yoncq — La Besace erreicht und machten hier auf Befehl des Generals v. d. Tann Halt.

Das 12. Armeekorps hatte nach 3 Uhr den Ruisseau de Beaumont ebenfalls überschritten und entwickelte sich neben resp. hinter dem rechten Flügel des 4. Korps.

Da die Höhen bei La Sartelle das hinter ihnen liegende Terrain der Einsicht entzogen, so daß man auf deutscher Seite im Unklaren war, ob die Franzosen nach Mouzon oder in einer mehr westlichen Richtung zurückgegangen seien, ließ General v. Alvensleben die beiden Kavallerie-Regimenter des Korps, 7. Dragoner und 12. Husaren, gegen die Linie Yoncq — La Sartelle vorgehen. Dieselben erhielten aus der Südwestecke des Bois de Givodeau und von den Höhen bei Yoncq so lebhaftes Artillerie- und Infanteriefeuer, daß die Ueberzeugung Platz griff, der Feind wolle den Abschnitt zwischen Yoncq und der Straße nach Mouzon mit Zähigkeit

Digitized by Google

festhalten. Der kommandirende General befahl deshalb, daß die 13. Brigade gegen das Bois de Givodeau, die drei anderen in der Richtung gegen Yoncq und die nordwestlich davon gelegene Höhe (918) vorgehen sollten. Das sofortige Einsetzen aller Kräfte erschien gerechtfertigt, da das 12. Korps nöthigenfalls einen Rückhalt bieten konnte.

Dem Vorgehen der 13. Brigade über den Ruisseau de Beaumont hatten sich drei Batterien der Divisions-Artillerie angeschlossen. Dieselben nahmen südwestlich des Bois le Fay am Wege Beaumont — La Sartelle Stellung, während die ihnen als Bedeckung beigegebene 9. Kompagnie unseres Regiments sich seitwärts-vorwärts ihres rechten Flügels aufstellte und somit gewissermaßen das Vortreffen der Brigade bildete, welche sich jetzt in der Richtung auf La Sartelle in Bewegung setzte.

Während des Vorgehens dirigirte Oberst v. Schmeling die Musketier-Bataillone des Regiments Nr. 66*) gegen den südwestlichen Waldzipfel und die 11 Kompagnien unseres Regiments**) gegen den östlichen resp. südöstlichen Theil des Bois de Givodeau.

Major Fritsch bestimmte demgemäß, daß das 2. Bataillon im Anschluß an den rechten Flügel des Regiments Nr. 66 gegen den zwischen dem südwestlichen Zipfel und der Ferme la Sartelle gelegenen Theil des Waldes, die 7 Kompagnien des 1. und Füsilier-Bataillons aber in zwei Treffen gegen den südöstlichen Waldzipfel vorgehen sollten.

Um die Richtung gegen ihr Angriffsobjekt zu gewinnen, vollführten das 1. und Füsilier-Bataillon eine Achtelschwenkung rechts. Das Halb-Bataillon v. Westernhagen bildete hinter dem linken Flügel das zweite Treffen; den Befehl über das andere Halb-Bataillon des 1. Bataillons hatte an Stelle des Hauptmanns v. Horn (siehe Seite 137) Hauptmann Wilcke übernommen, welcher trotz seiner Verwundung bei der Truppe verblieben war.

Schon während der Frontveränderung hatte das erste Treffen aus dem südöstlichen Zipfel des Bois de Givodeau lebhaftes Feuer erhalten, war aber nicht im Stande gewesen, dasselbe zu erwidern; denn die Franzosen schossen auf Entfernungen, bei denen die Wirkung des Zündnadelgewehrs noch gar nicht in Frage kam, bereits mit gutem Erfolge.

Am meisten hatte unter diesem Feuer die 9. Kompagnie zu leiden, welche, ihre Rolle als Vortreffen festhaltend, früher als die anderen Kompagnien den Westrand der von La Sartelle nach dem Bois le Fay herunterführenden Schlucht erreichte und schon auf dieser Strecke beträchtliche Verluste davontrug. Als Premierlieutenant Frhr. v. Cramer am jenseitigen Rande der Schlucht emporstieg, bemerkte er eine stärkere feindliche Kolonne im Marsch längs der Waldlisiere. Da das Soutien der Kompagnie in geringer Entfernung folgte, ließ er dasselbe schleunigst in die Schützenlinie einrücken und gab, anscheinend mit gutem Erfolge, eine viergliedrige Salve auf den Feind ab, welcher daraufhin im Walde verschwand. Das

*) Das Füsilier-Bataillon desselben war noch mit dem Absuchen des Bois le Fay beschäftigt.

**) Premierlieutenant Frhr. v. Cramer hatte infolge besonderer Bitte vom Divisionskommandeur die Erlaubniß erhalten, mit seiner Kompagnie den Angriff mitzumachen.

Digitized by Google

weitere Vordringen der Kompagnie mußte so lange hinausgeschoben werden, bis das erste Treffen des Regiments mit ihr in eine Höhe gekommen war, da der Waldrand von stärkeren feindlichen Kräften besetzt zu sein schien.

Mit schlagenden Tambours und in tadelloser Ordnung rückte das Regiment vor. Um die Wirkung des feindlichen Feuers so viel als möglich abzuschwächen, zogen sich die Halb-Bataillone in Kompagnie-Kolonne auseinander. Aber das Massenfeuer der Franzosen forderte seine Opfer, und in allen Kompagnien entstanden zahlreiche Lücken. Theils durch eigenen Antrieb der Mannschaften, theils auf Veranlassung der Zugführer wurden dieselben während des Vorgehens geschlossen, so daß nirgend der feste Zusammenhang der Züge verloren ging.

In der vorerwähnten Schlucht löste Hauptmann v. Collas zwei Züge als Schützen auf. Der rechte Flügelzug unter Lieutenant Fulda erhielt Befehl, sich bis an die Maas auszudehnen und längs des Flußufers weiter vorzugehen. Von den übrigen Kompagnien wurde je ein Zug aufgelöst. Diese Züge gruppirten sich auf beiden Flügeln der von der 9. Kompagnie gebildeten Schützenlinie derart, daß die Kompagnien vom rechten nach dem linken Flügel in der Reihenfolge 11, 12, 9, 3, 4, 1, 2 nebeneinander standen, nachdem die 1. und 2. Kompagnie auf Befehl des Majors Fritsch ebenfalls in das erste Treffen gerückt waren.

Die Entfernung bis zum Waldrande betrug für diesen Flügel des Regiments noch ungefähr 300 Schritt. Da Oberst v. Schmeling befohlen hatte, das Feuer nicht früher als auf 250 Schritt vom Feinde zu eröffnen, so sollte die Schützenlinie zur Einnahme einer Feuerposition zunächst noch 50 bis 100 Schritt weiter vorgehen. Kaum aber war diese Bewegung angetreten und der schützende Rand der Schlucht überschritten, so machte das französische Schnellfeuer seine Wirkung dahin geltend, daß alle Züge, von dem gleichen Antriebe beseelt, zum Laufschritt übergingen, aus welchem sich bald das „Marsch, Marsch" entwickelte. Nun war an ein Halten und Eröffnen des Feuers nicht mehr zu denken; in ungestümem Drauflos, fast ohne Schuß, stürmten Schützenlinien und Soutiens mit Hurrah gegen den Waldrand vor, nicht achtend des Kugelhagels, der ihnen von dort entgegengeschleudert wurde und den Boden mit Todten oder Verwundeten bedeckte.

Ein eigentlicher Befehl zum Angriff war nicht ertheilt; derselbe ging vielmehr lediglich aus der Initiative der Mannschaften hervor, und die Offiziere hatten gegenüber diesem todesverachtenden Vorwärtsdrängen nichts Anderes thun können oder wollen, als daß sie sich mit freudiger Genugthuung über solche Erziehungsresultate an die Spitze der Stürmenden setzten.

Je näher man dem Walde kam, desto schwächer wurde das feindliche Feuer, und als die vordersten Abtheilungen sich der Lisiere bis auf etwa 100 Schritt genähert hatten, verstummte es gänzlich, ein Zeichen, daß die Franzosen unter dem Eindruck dieses überraschend schnellen Vorgehens des Regiments ihre Stellung geräumt hatten.

Die Schützen der 11. Kompagnie unter Lieutenant Fulda, welche nach dem südöstlichen Zipfel des Waldes den kürzesten Weg zurückzulegen hatten, trafen als die Ersten an der Lisiere ein und blieben, dem erhaltenen Befehl entsprechend, im

Digitized by Google

Vorgehen längs der Maas; ihnen schloß sich die Hälfte des zweiten von der 11. Kompagnie aufgelösten Zuges an. Die andere Hälfte dieses Zuges unter Portepeefähnrich Witte sowie alle übrigen Schützenzüge und Soutiens erreichten ziemlich gleichzeitig den Waldrand und machten hier auf Befehl des Majors Fritsch Halt, um sich zu sammeln und von Neuem zu rangiren, da die feindlichen Kugeln manche Lücke in die Reihen gerissen hatten. Von Offizieren waren Sekondlieutenant Sturtzel tödtlich und Portepeefähnrich Nölbechen leicht verwundet.

Das Vorgehen des 2. Bataillons hatte sich weniger verlustreich gestaltet. In einem Treffen formirt, waren auch hier die Kompagnien in ununterbrochenem Vorrücken geblieben, ohne sich mit einer Feuervorbereitung des Angriffs aufzuhalten; allein trotz größter Beschleunigung gelang es ihnen nicht, mit dem früher vorgegangenen Regiment Nr. 66 völlig in eine Höhe zu kommen, so daß das Feuer der Franzosen sich hauptsächlich gegen Letzteres richtete und bei unseren Kompagnien nur einige Verluste durch Zufallstreffer entstanden. Ihre Zahl war um so geringer, als der Feind auch an diesem Theil der Lisiere keinen nachhaltigen Widerstand leistete, sondern den Rückzug antrat, als unsere Schützen noch etwa 150—200 Schritt vom Waldrande entfernt waren. Das Bataillon schwenkte deshalb, nachdem es die Lisiere erreicht hatte, nach Norden ab und ging mit dem linken Flügel — 5. und 6. Kompagnie — innerhalb, mit dem rechten — 7. und 8. Kompagnie — außerhalb des Waldes bis in die Höhe von La Sartelle vor. Der Bataillonsadjutant, Premierlieutenant Staabs, verlor hier sein zweites Pferd unter dem Leibe und bestieg, um seinen Posten weiter ausfüllen zu können, das Pferd des verwundeten Hauptmanns v. Bismarck.

Bei La Sartelle waren außer einer Kompagnie des Regiments Nr. 66 auch die Soutiens unserer 1. und 2. Kompagnie eingetroffen, welche durch Oberst v. Schmeling den Befehl erhalten hatten, zur Erhaltung der Verbindung mit dem 2. Bataillon in dieser Richtung vorzugehen. Diese Abtheilungen waren weder bei dem Gehöft, noch am Waldrande auf den Feind gestoßen.

Somit befand sich gegen 4½ Uhr der ganze Südrand des Bois de Givodeau in unserem Besitz.

Während nun das Regiment Nr. 66 nach La Sartelle herangezogen wurde, um dort die Reserve der Division zu bilden, erging an unser Regiment der Befehl zum weiteren Vorrücken in nördlicher Richtung. —.

Die 8. Division und 14. Brigade hatten inzwischen die Offensive gegen die Höhen bei Yoncq weitergeführt. Auch diese Stellung wurde von den Franzosen nach kurzem Widerstande geräumt, so daß es den Anschein gewann, als ob sowohl hier wie am Bois de Givodeau nur die Arrieregarde des Feindes zur Verwendung gekommen sei.

Dem Vorgehen des 4. Korps folgend, hatte das 12. ebenfalls den Ruisseau de Beaumont überschritten; seine beiden Infanterie-Divisionen entwickelten sich zur Zeit hinter den Höhen nördlich der Stadt.

Was die Lage der Dinge auf feindlicher Seite betrifft, so waren die am Bois de Givodeau und bei Yoncq geworfenen Abtheilungen allerdings nur eine Arrieregarde, welche zur Deckung des Rückzuges der übrigen Truppen nach der

Digitized by Google

Linie Mont de Brune—Villemontry hier postirt wurden, nachdem die Artilleriestellung bei Létanne unhaltbar geworden war. In jener rückwärtigen Stellung beabsichtigte General de Failly den Kampf mit um so größerem Nachdruck weiterzuführen, als ihm hierbei die Unterstützung des auf dem rechten Maas-Ufer stehenden 12. Korps (Lebrun) zu Theil werden sollte. Dasselbe entsandte eine Infanterie-Brigade (Villeneuve) mit Kavallerie und Artillerie nach den Höhen von Villemontry, während die Waldränder des östlichen Flußufers bei Alma Ferme durch die Division Lacretelle und einen Theil der Korps-Artillerie-Reserve besetzt wurden. Die französischen Batterien nahmen aus diesen unangreifbaren Stellungen den westlichen Thalrand unter lebhaftes Flankenfeuer.

Was die Beschaffenheit des Bois de Givodeau betrifft, so erinnert dieselbe in hohem Grade an diejenige des Swip-Waldes auf dem Schlachtfelde von Königgrätz. Beide Wälder haben ungefähr dieselbe Größe und die gleich unregelmäßige Form, nur ist Letztere beim Bois de Givodeau mit seinen weit nach Süden vorspringenden Zipfeln noch schärfer ausgeprägt. Beide liegen auf Höhenzügen, deren Abhänge durch Einschnitte vielfach gegliedert sind und sich unter häufigem Wechsel des Böschungswinkels thalwärts neigen; auch ist hier die Passirbarkeit der östlichen Theile des Waldes erheblich geringer als die der übrigen und kaum noch für Infanterie ausreichend, da der Höhenrücken nach der Maas hin ziemlich steil abfällt und an einzelnen Stellen sogar schroffe Felspartien aufweist. Im Gegensatze zum Swip-Walde besteht aber das Bois de Givodeau fast durchweg aus hohen Laubhölzern, und nur in dem nordwärts an den Wald anschließenden Gehölz von Villemontry finden wir einige Nadelhölzer. Hier wie dort ist die Passirbarkeit durch dichtes Unterholz erschwert, welches zum Theil aus Dornsträuchern besteht und Dickichte bildet, durch welche man sich nur mittelst besonderen Aufwandes an Zeit und Kräften Bahn brechen kann. Ferner finden wir auch das durch vielen Regen schlüpfrig gewordene Erdreich wieder, und wenn wir endlich noch hinzufügen, daß die Beleuchtung im Innern des Waldes sich auch hier als unsicheres Dämmerlicht kennzeichnet, so ist es wohl erklärlich, daß alle Diejenigen, welche im Regiment schon die Schlacht von Königgrätz mitgemacht hatten, beim Betreten des Bois de Givodeau sich lebhaft nach dem Swip-Walde zurückversetzt fühlten.

Für das Durchschreiten des Waldes bestimmte Major Fritsch, daß alle Kompagnien von den Punkten, wo sie sich zur Zeit befanden, in nördlicher Richtung vorgehen und an der jenseitigen Lisiere weitere Befehle erwarten sollten.

Vergegenwärtigen wir uns jetzt, bei den Kompagnien des rechten Flügels beginnend, wie sich die Ausführung dieser so einfach erscheinenden Bewegung gestaltete.

Auf dem äußersten rechten Flügel waren die 1½ Züge der 11. Kompagnie unter Lieutenant Fulda, wie schon erwähnt (siehe Seite 142), nach dem Eindringen in den südöstlichen Waldzipfel dem fliehenden Feinde nordwärts gefolgt und hatten den Befehl, stehen zu bleiben, nicht erhalten, da der Gefreite Güssow,

Digitized by Google

welchen Hauptmann v. Collas mit Ueberbringung desselben beauftragte, unterwegs durch eine wahrscheinlich vom rechten Maas-Ufer kommende Chassepotkugel getödtet worden war. Lieutenant Fulda blieb deshalb im Vorgehen längs des Weges St. Helène—Villemontry, zog aber auch seinen rechten Flügel in den Wald hinein, als das Feuer aus den Waldrändern des Ostufers empfindlich zu werden begann. Am Nordrande des Bois de Givodeau standen zur Zeit zwei Kompagnien des Regiments Nr. 31, welche bei dem Versuch, in der Richtung auf Villemontry weiter vorzudringen, starke Verluste erlitten hatten und sich jetzt hier ralliirten. In Höhe derselben machte Lieutenant Fulda mit den 1½ Zügen Halt und gedachte das Eintreffen seiner Kompagnie abzuwarten, welche, wie er glaubte, ihm auf dem Fuße folgte.

Hauptmann v. Collas hatte allerdings die Absicht gehabt, mit dem Rest der Kompagnie denselben Weg einzuschlagen, allein infolge der besonders im südlichsten Theil sehr geringen Passirbarkeit des Waldes die Richtung nicht festhalten können. Bei den Versuchen, sich durch das Gestrüpp und die dichten Dornsträucher hindurchzuarbeiten, kamen die geschlossenen Abtheilungen so sehr auseinander, daß Major Fritsch einen Halbzug unter Portepeefähnrich Witte ausschwärmen ließ, welcher mit Beilen und Seitengewehren die Passage für die nachfolgenden Züge frei machen mußte. Dieser Halbzug arbeitete tüchtig und angestrengt, jedoch viel zu langsam für die Ungeduld des vorwärts drängenden Kompagniechefs. — Allmälig kam man an freiere Stellen, auf denen Haselnußsträucher bosketartig zusammenstanden; vor dem ersten derartigen Gebüsch fielen plötzlich mehrere Schüsse, und der herzueilende Führer fand im Innern desselben etwa sechs bis acht Franzosen, auf welche unsere Leute im ersten Eifer gefeuert hatten, ohne zu bemerken, daß Jene nicht im entferntesten an Widerstand dachten. Durch dieses Vorkommniß aufmerksam geworden, ließ Portepeefähnrich Witte alle ähnlichen Gebüsche, auf welche man im Vorgehen stieß, ebenfalls durchsuchen und machte auf diese Art ungefähr 60 bis 80 Gefangene, welche sich theilweise dem bevorstehenden Geschick so geduldig ergaben, daß sie schon vor der Annäherung unserer Schützen die Gewehre gruppenweise zusammensetzten.

Durch Gebüsch und Gestrüpp beständig zum Ausweichen nach einer oder der andern Seite gezwungen, hatten diese 1½ Züge, von denen etwa 10 Mann zur Bewachung der Gefangenen zurückblieben, die Richtung allmälig immer mehr verloren, und als sie nach mühevollem Vordringen endlich das Freie erreichten, befanden sie sich nicht am Nordost-, sondern am Nordwestrande des Waldes.

Aehnlich erging es den meisten anderen Abtheilungen, besonders den Schützenzügen, ohne daß selbst die Offiziere die Täuschung eher als beim Heraustreten aus dem Walde bemerkten.

Die 12. Kompagnie, bei welcher sich der Bataillonskommandeur, Hauptmann v. Lucadou, befand, war zur Linken der 11. in den Wald eingedrungen, aber auch bald von der ursprünglichen Richtung abgewichen und erreichte nach einiger Zeit den an der Maas entlang führenden Weg, auf welchem sie bis zum Nordrande vorging. Hier vereinigte sie sich mit den Schützen des Lieutenants Fulda, in deren Nähe bereits zwei Züge der 9. Kompagnie unter Sekondlieutenant Holtz-

Digitized by Google

heuer eingetroffen waren, während der Schützenzug dieser Kompagnie unter persönlicher Leitung des Kompagnieführers eine mehr westliche Stelle des Nordrandes erreicht hatte.

Auf dem linken Flügel der 12. Kompagnie hatten sich beim Vorgehen gegen den Südrand (siehe Seite 142) die vier Schützenzüge des 1. Bataillons befunden. Von denselben betrat der Zug des Lieutenants v. Sanden zuerst das Innere des Waldes, während die drei anderen wenig später zwischen diesem und der 12. Kompagnie folgten. Die Lieutenants Friese, v. Nostitz und Frhr. v. Egloffstein II. zogen sich, um die Verbindung mit Letzterer nicht zu verlieren, ebenfalls rechts, wurden aber bald durch den Adjutanten, Lieutenant Frhr. v. Egloffstein I., welcher zu Pferde geblieben war, in die anfängliche Richtung zurückgebracht und gingen, gefolgt von dem Halb-Bataillon Wilcke, zu beiden Seiten des Weges von La Sartelle nach Villemontry weiter vor. Auf und neben demselben gestaltete sich das Durchschreiten des Waldes schneller und leichter, so daß Hauptmann Wilcke mit seinen sieben Zügen den Nordrand erheblich früher als die Füsilier-Kompagnien erreichte.

Lieutenant v. Sanden hatte nur von der ersten Direktionsveränderung der drei anderen Schützenzüge Kenntniß erhalten, und auch erst dann, als sein Zug bereits die Fühlung nach rechts verloren hatte. Um dieselbe wiederzugewinnen, schlug er nun seinerseits die Richtung nach Nordosten ein und gelangte, da er einen weiteren Befehl nicht erhielt, schließlich im Maas-Thal an den jenseitigen Waldrand.

Die Soutienzüge des Halb-Bataillons v. Westernhagen hatten im Walde den Zusammenhang verloren. Die 2. Kompagnie traf sehr bald auf die 11. und schloß sich dem weiteren Vorgehen derselben an, während die 1. Kompagnie anfangs in nördlicher, später in nordwestlicher Richtung avancirte und endlich auf dem linken Flügel der 2. Kompagnie eintraf, als diese schon 5 bis 10 Minuten am Nordwestrande stand.

Vom 2. Bataillon hatte Major v. Rostken mit der 7. und 8. Kompagnie die eingeschlagene Richtung mit Glück festgehalten, jedoch ebenfalls nur sehr langsam vordringen können, da diese beiden Kompagnien auch auf besonders dichte, mit wildverwachsenem Dorngestrüpp durchsetzte Partien des Waldes stießen, welche vielfach nur ein Hindurchzwängen zu Zweien oder Dreien gestatteten. Sekondlieutenant Schulz mit dem Schützenzuge der 8. Kompagnie war durch das Suchen nach versprengten Franzosen, welche in diesem Theil des Waldes wieder zahlreicher waren, nach links abgekommen und erreichte den nordwestlichen Waldrand neben den jetzt gleichfalls aufgelösten Soutienzügen der 5. Kompagnie, deren Führung an Stelle des verwundeten Hauptmanns v. Bismarck Sekondlieutenant Fleischmann übernommen hatte. Der Schützenzug dieser Kompagnie unter Sekondlieutenant Krepper war den Schützen der 7. Kompagnie gefolgt; als der Zugführer im Innern des Waldes verwundet wurde, trat Vizefeldwebel Langer an seine Stelle.

Mit Schützen und Soutien der 6. Kompagnie war Hauptmann Hagedorn ebenfalls am nordwestlichen Rande aus dem Walde herausgetreten.

Digitized by Google

Sämmtliche Abtheilungen hatten im Innern des Bois de Givodeau nicht das Bewußtsein gehabt, sich im Flankenfeuer zu befinden, da Gewehrknattern wie Geschützdonner von verschiedenen Seiten herübertönten; allein es war doch ein höchst unbehagliches Gefühl, durch einen Gegner beschossen zu werden, von dem man weder Stellung noch Stärke kannte, und dem man nicht einmal in gleicher Weise zu antworten vermochte. Diejenigen Züge, welche nach dem Verlust der Verbindung mit den Nebenabtheilungen auf gut Glück weiter vorgedrungen waren, hörten auch im Innern des Waldes bald rechts, bald links Schüsse fallen und konnten zwar im Allgemeinen als die Ursache derselben das Antreffen französischer Versprengter annehmen, befanden sich aber immerhin in einer unklaren Situation, welche dadurch, daß hier oder dort ein Todter oder Verwundeter zusammenbrach, noch verschärft wurde. Erleichtert athmete deshalb Alles auf, als man endlich wieder freies Feld vor sich sah.

Ungefähr um 5 Uhr trafen die einzelnen Abtheilungen an den angegebenen Punkten des Nord- oder Nordwestrandes ein. Das unbeabsichtigte Vorgehen in verschiedenen Richtungen hatte eine Trennung in zwei größere Gefechtsgruppen hervorgerufen, von denen die des Nordrandes unter Major v. Rostken etwa 7 Kompagnien zählte, während am Nordwestrande unter der persönlichen Führung des Majors Fritsch ungefähr 4 Kompagnien vereinigt waren. Das Detail der Gruppirung ergiebt sich aus Skizze VII.*)

Das Halb-Bataillon Wilcke, bei welchem sich auch der Bataillonsführer, Hauptmann v. Horn, befand, war, wie erwähnt (siehe Seite 146), mit den Schützenzügen der 1., 2. und 3. Kompagnie etwas früher als die übrigen Kompagnien und Züge am Nordrande eingetroffen. Während Hauptmann v. Horn veranlaßte, daß die theils sehr locker gewordenen, theils auch durcheinandergekommenen Abtheilungen sich von Neuem ralliirten, ritt Sekondlieutenant Frhr. v. Egloffstein I. gegen die nördlichen Höhen vor, um zu rekognosziren, ob und in welcher Stärke dieselben vom Feinde besetzt seien. Er erhielt schon nach wenigen Augenblicken lebhaftes Feuer, welches ihn zur Umkehr nöthigte, bevor er noch einen Einblick in die Verhältnisse gewonnen hatte.

Hauptmann v. Horn ließ daraufhin die Schützenzüge bis zu einer etwa 200 Schritt vom Waldrande entfernten Terrainwelle vorgehen und von hier aus das Feuer eröffnen, während die vier geschlossenen Züge der 3. und 4. Kompagnie in einer Mulde gedeckte Aufstellung nahmen.

Die feindliche Feuerlinie zog sich aus der Gegend des Dorfes Villemontry über die Höhe 911 (siehe Plan) bis an das gleichnamige Gehölz heran, schien aber nur von schwachen Kräften gebildet zu sein, so daß Hauptmann v. Horn eben den Befehl zum Angriff geben wollte, als ihm von dem Unteroffizier Diefert 4. Kompagnie das Vorhandensein feindlicher Abtheilungen in dem Gehölz von Villemontry gemeldet wurde. In der Stärke von mehreren Zügen eröffneten dieselben in diesem Augenblick ein heftiges Feuer gegen die linke Flanke unserer Schützen und Soutiens,

*) Der besseren Uebersicht halber sind auf derselben die getrennt von ihren Kompagnien ausgeschwärmten Schützenzüge als geschlossene Abtheilungen gezeichnet.

Digitized by Google

so daß hier wie dort mehrere Unteroffiziere und Leute todt oder verwundet zu Boden fielen.

Schleunigst entwickelten sich die beiden Soutienzüge der 4. Kompagnie gegen diesen neu aufgetretenen Gegner, während das Soutien der 3. Kompagnie sich platt auf den Boden legte, um sich gegen die Wirkung des Flankenfeuers soviel als möglich zu schützen. Obgleich die so entstandene Situation nicht unbedenklich erschien, zögerte Hauptmann v. Horn doch, den Befehl zum Rückzuge zu geben, da er annahm, daß jeden Augenblick andere Kompagnien des Regiments zur Unterstützung herankommen müßten.

In der That kam auch Hülfe, und zwar durch die aus dem Maas-Thal heraufsteigenden Füsilier-Kompagnien. Hauptmann v. Lucadou hatte nämlich, als er mit dem Soutien der 12. Kompagnie auf dem Wege Létanne—Villemontry am Nordrande des Waldes eintraf, den daselbst bereits stehenden Schützen des Lieutenants Fulda (siehe Seite 145) den Befehl zum weiteren Vorgehen in nordwestlicher Richtung ertheilt. Ihnen sollten die beiden Züge der 9. Kompagnie unter Sekondlieutenant Holtzheuer als Soutien folgen, während Hauptmann Steinwehr angewiesen wurde, seine Kompagnie zunächst völlig zu sammeln und sich dann als zweites Treffen dem Vorgehen anzuschließen.

Nachdem Lieutenant Fulda die Vorbewegung angetreten hatte, bemerkte er die im Feuer stehende Schützenlinie des 1. Bataillons und dirigirte seine 1½ Züge auf den rechten Flügel derselben. Nach einigen weiteren Schritten erkannte er aber auch, daß die Franzosen mit ihrem verlängerten linken Flügel den rechten der Schützen des 1. Bataillons zu umfassen suchten, setzte sich deshalb in Laufschritt und traf noch rechtzeitig genug neben den Schützen des Sekondlieutenants Friese ein, um durch sein Feuer die feindliche Bewegung zu vereiteln.

Die Franzosen verstärkten ihren linken Flügel immer mehr und führten auch geschlossene Abtheilungen vor, so daß Hauptmann v. Lucadou die beiden Züge der 9. Kompagnie in die Schützenlinie rücken und dort Schnellfeuer geben ließ. Inzwischen war Hauptmann Steinwehr mit der 12. Kompagnie ebenfalls herangekommen und ließ zwei Züge rechts neben den Schützen des Lieutenants Fulda ausschwärmen, während der dritte Zug wenig später in die Schützenlinie vorgezogen wurde und dort Salven gegen die feindlichen Soutiens abgab. Verfügbar blieb somit nur noch der eine Zug der 9. Kompagnie unter Premierlieutenant Freiherrn v. Cramer, welcher den Waldrand an einer mehr westlichen Stelle erreicht hatte und jetzt von dorther heranrückte.

Die Entfernung bis zum Feinde betrug noch nicht ganz 200 Schritt, so daß man in den Momenten, wo ein Windstoß den vor der Front lagernden Pulverdampf verjagte, deutlich erkennen konnte, wie ein Theil der feindlichen Schützen das in die Erde gesteckte Haubajonett als Lager für das Gewehr benutzte. „Unsere Leute", erzählt ein Unteroffizier der 9. Kompagnie, „schossen im Vergleich mit den Franzosen auffallend ruhig, und nur Wenige machten mir den Eindruck, als ob sie ihre Schüsse ins Blaue abgäben, wogegen die Franzosen anscheinend schossen, ohne zu zielen; denn die meisten Kugeln gingen über unsere Köpfe fort, und wir hatten nur geringe Verluste."

Digitized by Google

Vom Maas-Thal aus an den steilen Abhängen heraufsteigend, hatten die Füsiliere ihre Kräfte ziemlich erschöpft, und einzelne leicht Verwundete, welche bis hierher noch mitgegangen waren, mußten unterwegs zurückbleiben. Auch Vizefeldwebel Jordan der 12. Kompagnie, welcher trotz seiner schweren Verwundung — beim Angriff gegen die südliche Waldlisiere hatte ihm eine Chassepotkugel den rechten Ellenbogen zerschmettert — im Gefecht geblieben war, brach hier, von Blutverlust erschöpft, zusammen. Dennoch war die Entwickelung dieser Abtheilungen so schnell von Statten gegangen, daß von dem Augenblick, wo die Schützen des Lieutenants Fulda das Feuer eröffneten, bis zu dem Eingreifen des letzten Zuges der 12. Kompagnie kaum zehn Minuten vergangen sein mochten.

Inzwischen hatte sich die Situation beim 1. Bataillon nicht geändert. Da das Flankenfener aus dem Bois de Villemontry für längere Zeit nicht zu ertragen war, beschloß Hauptmann Wilcke im Einverständniß mit Hauptmann v. Horn durch einen Offensivstoß gegen den Feind vor der Front, welcher sich anscheinend nicht mehr verstärkt hatte, eine Wendung der Gefechtslage herbeizuführen. Er ließ deshalb die beiden Soutienzüge der 3. Kompagnie im Laufschritt in die Schützenlinie einrücken und gab dann für alle fünf Züge das Zeichen zum Anlauf, indem er selbst mit geschwungenem Säbel vorstürmte. Jetzt erst konnte man übersehen, welche bedeutende Wirkung das feindliche Feuer gehabt hatte, denn wohl der sechste Theil der Mannschaften und zahlreiche Unteroffiziere waren nicht mehr im Stande, den Platz, welchen sie so standhaft behauptet hatten, zu verlassen. Mit ungeschwächter Kampfeslust folgten aber die Ueberlebenden dem Beispiel der Offiziere und stürmten unter lautem Hurrah dem Feinde entgegen. Leider sollte der muthvolle Angriff nicht durch Erfolg gekrönt werden.

Als ob die Franzosen nur auf das Vorbrechen dieser Abtheilungen gewartet hätten, eröffneten sie jetzt von verschiedenen Seiten ein überwältigendes Feuer. Aus der Gegend von Villemontry ließ sich das unheimliche Knarren der Mitrailleusen vernehmen, und vom rechten Maas-Ufer, wo seit einiger Zeit Alles still gewesen war, donnerte eine Batterie Schuß auf Schuß gegen die rechte Flanke der Stürmenden. Gleichzeitig aber, und das war die Entscheidung zu Ungunsten des Angriffs, tauchten auf der ganzen Front hinter den feindlichen Schützenlinien starke geschlossene Massen empor und überschütteten die fünf Züge mit einem Schnellfeuer, welches die Möglichkeit weiteren Vordringens völlig ausschloß. Nothgedrungen suchten sowohl die Abtheilungen des Hauptmanns Wilcke, als auch die beiden gegen das Bois de Villemontry ausgeschwärmten Züge der 4. Kompagnie, deren Leitung Hauptmann v. Horn übernommen hatte, durch den Rückzug nach dem schützenden Waldrande der verheerenden Geschoßwirkung zu entkommen. Glücklicherweise währte das Verfolgungsfeuer nur kurze Zeit, da die Franzosen jetzt ihrerseits die Offensive ergriffen und hierdurch sowohl die Mitrailleusen bei Villemontry, als auch die Batterie auf dem westlichen Maas-Ufer zum Einstellen des Feuers veranlaßten.

Auf dem rechten Flügel, wo die 12. Kompagnie ihre Front mehr nach Nordwesten gerichtet hatte, gestaltete sich die Wirkung der jenseits der Maas stehenden Batterie fast als Rückenfeuer, so daß es des Erscheinens der Kolonnen auf dem

Digitized by Google

feindlichen linken Flügel nicht mehr bedurfte, um auch hier eine Rückwärtsbewegung nach dem Waldrande zu veranlassen.

Um das Vordringen der ganzen französischen Gefechtslinie aufzuhalten, waren diesseits nur schwache intakte Abtheilungen verfügbar.

Für das Füsilier-Bataillon, dessen Kommandeur das Pferd unter dem Leibe verlor, bildete der Zug des Premierlieutenants Frhr. v. Cramer und die vorerwähnten beiden Kompagnien des Regiments Nr. 31 (siehe Seite 145), welche sich inzwischen neu geordnet hatten, am Rande des Bois eine Aufnahmestellung. Während die 31er im Maas-Thal verblieben, hatte Premierlieutenant Frhr. v. Cramer seinen Zug an einer höher gelegenen Stelle des Waldrandes postirt, von wo aus derselbe ein lebhaftes Feuer eröffnen konnte, ohne die zurückgehenden Abtheilungen zu gefährden. Beim 1. Bataillon hatte Sekondlieutenant Frhr. v. Egloffstein II. mit großer Ruhe und Kaltblütigkeit einen Theil seines Zuges noch außerhalb des Waldes zum Stehen gebracht, nahm mit demselben hinter einem kleinen Erdaufwurfe Stellung und deckte auf diese Weise den Rückzug der übrigen Abtheilungen in den Wald. Auf dem linken Flügel bildeten Theile des 2. Bataillons, welche mittlerweile dort in Thätigkeit getreten waren, die Aufnahme.

Mit der ganzen 7., einem Zuge der 5. und zwei Zügen der 8. Kompagnie hatte Major v. Rostken (siehe Seite 146) die am weitesten nach Norden vorspringende Spitze des Waldes erreicht, als die beiden Züge der 4. Kompagnie sich gegen das Gehölz von Villemontry entwickelten. Die Schützen der 7. Kompagnie, von denen ein Halbzug unter Portepeefähnrich Kuntzen westlich, der andere unter Sekondlieutenant v. Kotze östlich der Waldspitze sich befand, sahen den Südrand des Gehölzes von Villemontry durch feindliche Infanterie besetzt und eröffneten gegen diese das Feuer; auf ihrem rechten Flügel griff der Zug der 5. Kompagnie in das Gefecht ein. Bald aber verstärkte sich der Feind, so daß Hauptmann v. Jahn zunächst den 5. und bald darauf den 6. Zug ausschwärmen ließ. Da nach einer Meldung des Bataillonsadjutanten, Premierlieutenants Staabs, die Stärke des Feindes wenig mehr als eine Kompagnie betrug, befahl Major v. Rostken den Angriff. Die 4½ Züge traten demgemäß aus dem Walde heraus und avancirten, in der Bewegung links schwenkend, gegen das Gehölz. Die Schwenkung war aber noch nicht völlig ausgeführt, als auch hier das Auftreten der vorerwähnten feindlichen Verstärkungen und gleich darauf das Zurückgehen des 1. Bataillons bemerkt wurde; der rechte Flügel der Schützenlinie nahm demgemäß wieder die Front nach Norden. Premierlieutenant v. Heinemann führte das Soutien der 8. Kompagnie im Laufschritt heran und gab, um die Verfolgung zum Stehen zu bringen, viergliedrige Salven auf die rechten Flügelkolonnen des Feindes ab. Dieselben stutzten zwar vorübergehend, doch blieben die übrigen Theile der feindlichen Linie in der Vorbewegung; da auch gleichzeitig ein verstärkter Druck der Franzosen aus dem Gehölz von Villemontry fühlbar wurde, erkannte Major v. Rostken die Unmöglichkeit, gegen diese Uebermacht das freie Feld zu behaupten, und gab den Befehl zum Rückzuge.

Trotzdem der Feind aus dem letztgenannten Gehölz scharf nachdrängte, erfolgte das Zurückgehen in voller Ruhe und Ordnung; doch war nicht zu ver-

Digitized by Google

hindern gewesen, daß feindliche Tirailleurs die äußerste Nordspitze des Bois de Givodeau erreichten und sich dort festsetzten. Die Züge des rechten Flügels machten am Rande, die des linken im Innern des Waldes von Neuem Front.

Gegen 5¾ Uhr war das Terrain nördlich des Bois de Givodeau von den Abtheilungen des Regiments geräumt, während der Feind in der Entfernung von etwa 300 Schritt vor dem Waldrande Halt machte.

Die Opfer, welche diese kurze Gefechtsepisode gefordert hatte, waren sehr beträchtlich und mochten im Ganzen wohl an 200 Mann betragen. Die 3. Kompagnie allein hatte einen Verlust von mehr als 40 Mann, und die anderen Abtheilungen des 1. und Füsilier-Bataillons waren nicht minder schwer betroffen. Von Offizieren waren beim Füsilier-Bataillon außer dem schon erwähnten Vizefeldwebel Jordan Hauptmann Steinwehr und Sekondlieutenant v. Krosigk durch krepirende Granaten, beim 2. Bataillon Premierlieutenant Staabs und Sekondlieutenant v. Kotze durch Chassepotkugeln getödtet, beim 1. Sekondlieutenant Frhr. v. Egloffstein I. verwundet. —

Die in den Waldrand zurückgedrängten Abtheilungen wurden dort von den Offizieren so schnell, als die Verhältnisse es erlaubten, ralliirt, und mit voller Hingebung leisteten die Mannschaften allen Befehlen und Anordnungen Folge, so daß schon nach kurzer Zeit die Gefechtsbereitschaft in ihrem ganzen Umfange wieder hergestellt war. Zwar sah man in den Zügen des 1. Bataillons einige Füsiliere und in denen des Füsilier-Bataillons Leute mit weißem Lederzeug; im Allgemeinen aber waren die verschiedenen Kompagnien nur wenig durcheinander gerathen. Die Situation, in welcher sie sich vorher befunden hatten, war eine äußerst mißliche gewesen, denn Feuer von drei Seiten — diese Thatsache bedarf keines weiteren Kommentars. Trotzdem aber war ihr innerer Halt noch so groß, ihre Widerstandskraft noch so wenig gebrochen, daß sie nach einem Rückzuge von nur 300 bis 400 Schritten wieder Front machen und, von Neuem rangirt, das Gefecht weiterführen konnten. Bei der 4. Kompagnie war inzwischen auch der Schützenzug eingetroffen. Derselbe hatte (siehe Seite 146) nach dem Eintreffen an der Maas den Wald in nordwestlicher Richtung durchschritten, um die verlorene Fühlung mit den anderen Zügen wiederzugewinnen, war jedoch durch Dornengestrüpp und anderes Dickicht, welches vielfach sogar dem bahnbrechenden Seitengewehr widerstand, erheblich aufgehalten worden.

Während des Rangirens seiner Kompagnie wurde Hauptmann Wilcke, welcher ein nachahmungswerthes Beispiel von Ruhe und Kaltblütigkeit gegeben hatte, zum zweiten Male (siehe Seite 138) verwundet, indem eine Chassepotkugel ihm den rechten Arm zerschmetterte; aber auch jetzt wollte er seinen Posten nicht verlassen und gab den wiederholten Bitten des Gefreiten Randel, ihn nach dem Verbandplatze zurückbringen zu dürfen, nicht eher nach, als bis er seine Kräfte mehr und mehr schwinden fühlte.

Von Unteroffizieren und Mannschaften thaten sich Sergeant Leue 2. Kompagnie, Unteroffizier Diefert und Musketier Wendel 4., Sergeant Steffen, Unteroffizier Hellwig und Musketier Fruth 7., Füsilier Wetteborn 9., Unteroffizier Henning und Füsilier Küster 11. Kompagnie besonders hervor, indem sie

Digitized by Google

ihr Feuer mit voller Ruhe abgaben und auch ihre Nebenleute in diesem Sinne zu beeinflussen wußten. Die Bekleidung und Ausrüstung des Musketiers Fruth war von fünf Chassepotkugeln durchlöchert; „aber ich habe ja selbst nichts abbekommen", erzählte er seinem Zugführer, „und da konnte ich es den Franzosen reichlich wiedergeben". Ferner verdient hervorgehoben zu werden, daß nach dem Zurückgehen in den Waldrand viele Leichtverwundete, welche noch im Stande waren, ihre Waffe zu führen, mit unerschütterlichem Kampfesmuthe in Reih und Glied blieben und nicht eher ihren Platz verließen, als bis sie das Gewehr nicht mehr abzufeuern vermochten.

Die Franzosen machten von ihrer augenscheinlichen Ueberlegenheit keinen weiteren Gebrauch. Sie hatten die Verfolgung nur bis an die von unseren Schützen innegehabte Stellung ausgedehnt und eröffneten von dort ein langsames Feuer gegen den Waldrand, so daß das Gefecht an dieser Stelle vorerst zum Stehen kam. —

Schon von 5 Uhr ab hatten sächsische Batterien, deren Zahl sich nach und nach vermehrte, aus einer Stellung auf den Höhen von Létanne die jenseits der Maas stehenden feindlichen Kräfte unter Feuer genommen. Von der 45. Brigade ging das Teten-Regiment (Leib-Grenadiere Nr. 100) etwa um 5¾ Uhr mit zwei Kompagnien bis an die Nordostecke des Bois de Givodeau vor, wo zur Zeit auch drei Füsilier-Kompagnien des Regiments Nr. 66 eingetroffen waren. Zwei andere Kompagnien des Regiments Nr. 100 besetzten den Ostrand des Bois und feuerten gegen die bei Alma Ferme postirten feindlichen Schützen, während der Rest dieses Regiments sich bei La Sartelle aufstellte. Die beiden anderen Regimenter der 45. Brigade, Nr. 101 und 108, drangen unter Zurücklassung je eines Bataillons bei La Sartelle in den Wald ein und durchschritten ihn unter Ueberwindung derselben Schwierigkeiten, welche das Vordringen unseres Regiments verzögert hatten. Sie erreichten den Nordrand des Bois ungefähr um 6 Uhr und verstärkten zunächst durch Schützen die von unseren Abtheilungen gebildete Feuerlinie.

Bei La Sartelle trafen sich um diese Zeit der Kommandeur der 23. Division, Generallieutenant v. Montbé, und Oberst v. Schmeling. Beide Führer kamen dahin überein, Angesichts der starken Stellungen des Feindes auf beiden Maas-Ufern, und da die eigene Entwickelung durch die Oertlichkeit sehr behindert wurde*), sich vorläufig auf die Behauptung des Waldes zu beschränken.

So behielt also hier das Gefecht auch ferner seinen stehenden Charakter, und erst gegen 7 Uhr, als der linke Flügel unserer Gefechtslinie bereits bis nach Faubourg Mouzon vorgedrungen war, konnte die Offensive gegen die Höhen von Villemontry weitergeführt werden.

Als um diese Zeit vom Waldrande aus bemerkt wurde, daß vom Mont de Brune her diesseitige Truppen in der Richtung gegen Givodeau Ferme und Villemontry avancirten**), gab zunächst am westlichen Theile des Waldsaumes der

---

*) Generalstabs-Werk S. 1080.

**) Theile der Regimenter Nr. 96 und 71, welche auf Veranlassung des Generallieutenants v. Schwarzhoff, der persönlich aus dem Gehölz von Villemontry Rückenfeuer erhalten hatte, diese Richtung einschlugen.

Digitized by Google

Kommandeur des 1. Bataillons Regiments Nr. 108, Oberstlieutenant v. Leonhardi, den Befehl zum Vorgehen. Dieser Bewegung schlossen sich auf dem rechten Flügel jenes Bataillons die beiden Züge der 8. und ein Zug der 5., auf dem linken Flügel die 7. Kompagnie unseres Regiments an. Der Stoß richtete sich gegen das Gehölz von Villemontry, dessen Besatzung dem von zwei Seiten drohenden Angriff nicht Stand hielt, sondern in nordöstlicher Richtung das Weite suchte. Beim Absuchen des Gehölzes fielen zahlreiche Gefangene in die Hände unserer und der sächsischen Schützen.

Aus der Mitte und dem östlichen Theil des Waldsaumes brachen die beiden Bataillone des Regiments Nr. 101 und mehrere Kompagnien des Regiments Nr. 100 vor. Ihnen schlossen sich in unregelmäßiger Gruppirung, wie sie gerade standen, die verschiedenen Kompagnien und Züge des Unsrigen an, deren Kampfesmuth durch das Bewußtsein, jetzt an dem Gegner den vorherigen Rückzug rächen zu können, womöglich noch gewachsen war. Die Chancen des Angriffs standen, abgesehen von dem veränderten Stärkeverhältniß, jetzt insofern günstiger, als die feindlichen Batterien des rechten Maas-Ufers durch die bei Létanne aufgefahrene sächsische Artillerie vollauf in Anspruch genommen waren.

Im Vertrauen auf seine Ueberlegenheit an Zahl machte der Feind Miene, dem Angriff Stand zu halten, und es schien, daß hier schließlich das Bajonett den Ausschlag geben würde. Als aber die Franzosen aus dem Bois de Villemontry Flankenfeuer erhielten, während gleichzeitig das Vorgehen deutscher Truppen auf Givodeau Ferme ihnen den Rückzug nach Mouzon verlegte, war es mit ihrer Standhaftigkeit vorbei, und eiligst räumten sie ihre Stellung, ohne hinter den Häusern von Villemontry den Versuch neuen Widerstandes zu wagen.

Mit Hurrah dem fliehenden Feinde folgend, erreichten sächsische wie preußische Schützen und Soutiens unter verhältnißmäßig geringen Verlusten die französische Stellung und sahen von hier aus, daß die Franzosen auf allen Punkten der Gefechtslinie in vollem Rückzuge begriffen waren. Die aus der Gegend von Villemontry zurückgegangenen Abtheilungen hatten die Brücke von Mouzon nicht mehr erreichen können, so daß ein Theil derselben von den noch weiter nachdrängenden sächsischen Schützen gefangen wurde, während ein anderer das rechte Ufer der Maas schwimmend zu gewinnen suchte. Einzelnen kleineren Trupps gelang es, sich unter dem Schutze der allmälig hereinbrechenden Dunkelheit am diesseitigen Uferrande zu verbergen.

Wenden wir uns nunmehr zur Besprechung der Ereignisse bei der westlichen Gefechtsgruppe des Regiments.

Beim Durchschreiten des Bois de Givodeau hatte die 6. Kompagnie unter Hauptmann Hagedorn ebenfalls die Richtung verloren und war, wie schon erwähnt (siehe Seite 146), am nordwestlichen Rande ins Freie gelangt.

In dem Augenblick, als die Kompagnie, deren Soutien dem Schützenzuge in geringer Entfernung folgte, die Chaussee erreichte, erhielt sie aus nordöstlicher Richtung starkes Flankenfeuer und es zeigte sich, daß in der Gegend, wo ein Holzweg aus dem Walde nach der Chaussee führte und die Lisiere im stumpfen

Digitized by Google

Winkel eine mehr nördliche Richtung annahm, noch feindliche Abtheilungen vorhanden waren, deren Stärke sich im Augenblick nicht übersehen ließ.

Schnell entschlossen warf Hauptmann Hagedorn den 4. Zug dem Feinde entgegen, ließ die Schützen nach Nordosten herumschwenken und ging dann nach kurzem Feuergefecht mit diesen beiden aufgelösten Zügen, denen der 3. im Laufschritt folgte, zum Angriff über. Der Feind, dessen Stärke etwa 160 Mann betragen mochte, verschmähte es, mit den preußischen Bajonetten Bekanntschaft zu machen und wich anfangs langsam in nördlicher Richtung, sehr bald aber in beschleunigter Gangart nach den Gehölzen westlich der Chaussee zurück. Augenscheinlich waren die Franzosen zu dieser Aenderung der Rückzugsrichtung durch die Nachricht von dem Auftreten preußischer Abtheilungen in ihrer linken Flanke bewogen worden; denn kaum hatten sie jene Gehölze erreicht, als Hauptmann Hagedorn weiter nordwärts zahlreiche Helmspitzen am Waldrande auftauchen sah. Die 6. Kompagnie setzte sich nunmehr an der Chaussee fest und eröffnete das Feuergefecht gegen die in den jenseitigen Gehölzen neuauftretenden feindlichen Abtheilungen.

Zwei Züge der 5. Kompagnie und der Schützenzug der 8. unter Lieutenant Schulz waren die Veranlassung zum Zurückweichen der Franzosen auf die Westseite der Chaussee gewesen. Am Waldrande traf Lieutenant Schulz mit Lieutenant Frhr. v. Ledebur zusammen, welcher durch seine Erzählung von den schönen Brombeeren, die er im Innern des Bois de Givodeau gefunden und verspeist habe, bei Ersterem große Heiterkeit hervorrief.

Die beiden Züge der 5. Kompagnie etablirten sich nördlich des vorerwähnten Holzweges und gegenüber der Chausseebiegung, um den Kampf gegen die jenseits der Chaussee bemerkbaren feindlichen Kräfte aufzunehmen, wogegen Lieutenant Schulz mit seinem Zuge einen etwa 100 Schritt vom rechten Flügel der 5. Kompagnie entfernten einspringenden Winkel besetzte und von hier aus die am Südrande des Gehölzes von Villemontry sichtbaren französischen Tirailleurs unter Feuer nahm.

Lieutenant Schulz schloß aus dem zu ihm herüberschallenden Hurrah, daß der rechte Flügel des Regiments im Vordringen nördlich des Waldes begriffen sei und beabsichtigte, auch seinerseits offensiv zu werden. Aber schon im nächsten Augenblick gab er diesen Entschluß wieder auf, da die zunehmende Deutlichkeit des Gewehrfeuers auf eine rückgängige Bewegung der angreifenden Abtheilungen schließen ließ. Um sich hierüber Gewißheit zu verschaffen, ging er mit zwei Mann seines Zuges in nordöstlicher Richtung vor, stieß aber nach einigen Hundert Schritten auf avancirende feindliche Schützen (siehe Seite 151), welche auf ihn und seine Begleiter sofort Jagd machten, so daß er sich genöthigt sah, in aller Eile zu seinem Zuge zurückzukehren. Kaum dort eingetroffen, glaubte Lieutenant Schulz auch aus südöstlicher Richtung Gewehrfeuer zu vernehmen und da er von dem Vorhandensein der anderen Abtheilungen des Regiments am Nordwestrande keine Kenntniß hatte, sich also für völlig isolirt hielt, suchte er dieser bedrohlichen Situation durch eine Vereinigung mit denjenigen preußischen Abtheilungen*), welche

*) Schützen des Regiments Nr. 93.

Digitized by Google

jetzt in den Gehölzen westlich der Chaussee auftraten, zu entgehen. Dieser Entschluß war aber leichter gefaßt als ausgeführt; denn wenn auch das Ueberschreiten der Chaussee im „Marsch, marsch" geschah, so verursachte doch das Flankenfeuer aus dem Bois de Villemontry selbst auf dieser kurzen Strecke namhafte Verluste. Als der Zug den Rand jener Gehölze erreichte, waren die vorher bemerkten preußischen Abtheilungen verschwunden; dafür aber zeigten sich andere, denen man sich um so lieber anschloß, als Lieutenant Schulz in ihnen Theile des Regiments erkannte (siehe unten).

Wir haben bereits erwähnt, daß die 2. und 11. Kompagnie, Erstere zwei, Letztere nur anderthalb Züge stark, sich im Innern des Waldes vereinigten (siehe Seite 146) und unter Befehl des Majors Fritsch weiter vorgingen. Beide Kompagnien erreichten die Lisiere ungefähr an der Stelle, wo die Gehölze von beiden Seiten die Chaussee berührten, und machten hier einen kurzen Halt, um den verloren gegangenen Zusammenhang in den einzelnen Zügen wiederherzustellen. Während desselben traf Premierlieutenant Reuter I. mit zwei Zügen der 1. Kompagnie auf dem linken Flügel der 2. ein.

Inzwischen hatte sich die 14. Brigade westlich der großen Straße zum Angriff gegen die Höhe 918 entwickelt, auf welcher der Feind noch mit Infanterie und Artillerie Stand hielt. Das Regiment Nr. 93 griff diese Höhe umfassend an, erstürmte sie unter großen Verlusten und trieb die französische Infanterie in die nördlichen Gehölze zurück, während sechs feindliche Geschütze und vier Mitrailleusen in den Händen der braven Anhaltiner verblieben. Nach kurzer Rast ging das Regiment zur Verfolgung über und zwar avancirte das 1. Bataillon dicht westlich der Chaussee; die Schützen desselben gewannen Fühlung mit unserer 1. Kompagnie, dem äußersten linken Flügel des Regiments, gerade in dem Augenblick, als dieselbe die Chaussee erreichte.

Major Fritsch faßte daraufhin den Entschluß, sich dem weiteren Vorgehen der 93er anzuschließen und gab dem Regimentsadjutanten, Premierlieutenant Reuter II., den Befehl, alle mittlerweile am Nordwestrande eingetroffenen Abtheilungen des Regiments nach dem großen Steinbruch westlich der Chaussee zu dirigiren. Die 1., 2. und 11. Kompagnie traten den Marsch dorthin sofort an, um womöglich noch einen Erfolg gegen diejenigen Abtheilungen des Feindes, welche das Feuergefecht gegen die 5. und 6. Kompagnie geführt hatten, zu erzielen; dieselben hatten aber kaum Nachricht von der rückgängigen Bewegung ihrer Hauptkräfte erhalten, als auch sie den Kampf abbrachen und in Eile nach Norden entwichen.

Hauptmann Hagedorn und Lieutenant Fleischmann sahen den Feind vor ihrer Front plötzlich verschwinden, ohne über die Ursache dieser Bewegung im Klaren zu sein. Obgleich beide Führer keine Vereinbarung getroffen hatten, zeigten sie sich doch von dem gleichen Antriebe beseelt, indem sie ihre Abtheilungen schleunigst zur Verfolgung des abziehenden Feindes in Bewegung setzten; erst beim Heraustreten aus dem Waldrande erkannte man, wie nahe man sich gewesen war.

Durch das Ersteigen des steilen Abhanges am Westrande der Chaussee wurde das Vorgehen verzögert, so daß die 6. Kompagnie und der linke Flügel der 5. die

Digitized by Google

obere Kante desselben erreichten, als Major Fritsch, von Süden kommend, mit seinen drei Kompagnien vor ihrer Front erschien. Mit dem rechten Flügel der 5. Kompagnie suchte Lieutenant Frhr. v. Ledebur den Steilabfall nördlich zu umgehen und vereinigte sich auf diese Weise mit dem Schützenzuge des Lieutenants Schulz (siehe oben); in der Nähe des vorerwähnten Steinbruchs stießen beide Züge zu den unter dem Kommando des Majors Fritsch bereits vereinigten Abtheilungen.

Verschiedenen Bataillonen und Kompagnien angehörend, bedurften diese Truppen umsomehr einer neuen taktischen Gliederung, als ihre Reihen durch den bisherigen Verlauf des Kampfes wehr oder weniger gelichtet waren. Die meisten Verluste beklagten die einzelnen Züge des 2. Bataillons, welche am Waldrande im lebhaften Feuer gestanden hatten, und Lieutenant Schulz gab die Stärke seines Zuges sogar nur zu 50 Mann an. Dagegen hatten die 1., 2. und 11. Kompagnie geringere Verluste; dieselben waren lediglich dem Granatfeuer zuzuschreiben, welches die französischen Batterien des rechten Maas-Ufers gegen das Bois de Givodeau unterhielten.

Auch bei diesen Kompagnien wiederholt sich die schon mehrfach hervorgehobene, für den Geist der Mannschaften bezeichnende Erscheinung, daß diejenigen Verwundeten, welche nur irgend im Stande waren, dem steten Vordringen ihrer unverwundeten Kameraden zu folgen, unter völliger Nichtachtung ihrer Verletzung im Gliede ausharrten und oft nur durch ein Machtwort des Offiziers oder gar durch das Schwinden der Kräfte zum Zurückbleiben zu bewegen waren.

Die Gesammtstärke der am Steinbruch vereinigten 12 Züge mochte etwa 700 Mann betragen. Nachdem die Zugführer das Ausfüllen der Rotten und die Eintheilung in Gruppen erledigt hatten, ordnete Major Fritsch die Verbände in folgender Weise:

Halb-Bataillon Graser:
2 Züge der 1. Kompagnie,
2 " " 5. "

Halb-Bataillon v. Collas:
2 Züge der 2. Kompagnie,
1 Zug der 8. Kompagnie,
1½ Züge der 11. Kompagnie.

6. Kompagnie: Hauptmann Hagedorn.

Der Führer der 1. Kompagnie, Premierlieutenant Reuter I., war während des Rangirens durch einen Gewehrschuß ins Bein schwer verwundet worden.

Einzelne Versprengte von Regimentern der 8. Division schlossen sich hier unseren Kompagnien an und wurden auf die linken Flügel der verschiedenen Züge vertheilt.

Major Fritsch ließ die drei Kolonnen bis an den Nordrand der Gehölze vorgehen und dort eine abwartende Stellung einnehmen, da der Angriff gegen den von den Franzosen stark besetzten Mont de Brune in Rücksicht auf das Feuer einer Mitrailleusen-Batterie, welche von rückwärts her den Fuß des Berges flankirte, nicht eher ausführbar erschien, als bis von Südwesten und Westen die zu beiden

Digitized by Google

Seiten des Yoncq-Baches anrückenden Bataillone der 14. Brigade und 8. Division gleichfalls zum Angriff übergingen.

Die auf dem Mont de Brune etablirte feindliche Gefechtslinie richtete ihre Front vornehmlich nach Südosten, da die Franzosen den Hauptangriff augenscheinlich aus den Gehölzen erwarteten, in denen jetzt nur die genannten Abtheilungen unseres Regiments standen.

Als Major Fritsch bald nach 5½ Uhr das Regiment Nr. 93 gegen den Südwestabhang des Berges vorgehen sah, erachtete er für seine Kompagnien den Moment zum Angriff gekommen. Gleichzeitig erhielt er auch die Aufforderung des Kommandeurs der 14. Brigade, Generalmajors v. Zychlinski, mit allen disponiblen Kräften den Angriff gegen den Mont de Brune zu unterstützen. Er ertheilte demgemäß dem Halb-Bataillon v. Collas und der 6. Kompagnie den Befehl, gegen die Höhe vorzugehen, während das Halb-Bataillon Graser als zweites Treffen folgen sollte.

Die Hauptleute v. Collas und Hagedorn entwickelten drei Züge als „Schützen in der Intervalle" und zwar: auf dem rechten Flügel Schützenzug der 6. Kompagie unter Sekondlieutenant Richter, in der Mitte zwischen den beiden Soutiens Schützenzug der 8. Kompagnie unter Sekondlieutenant Schulz und auf dem linken Flügel erster Zug der 5. Kompagnie unter Sekondlieutenant Frhrn. v. Ledebur. Die in großer Zahl auf den Höhen bei Yoncq aufgefahrenen Batterien des 4. Korps unterstützten den Angriff durch ihr Feuer. Für Viele war es aber ein befremdliches Gefühl, das fortgesetzte Sausen der Granaten über den Köpfen zu hören.

Enggeschlossen und in festem Tritt traten die drei Kolonnen mit schlagenden Tambours aus dem Walde heraus. Im „Marsch, marsch" passirte man das Thal am Fuße des Berges, welches immer noch von Mitrailleusen bestrichen wurde, und auch von der Kuppe empfing die Stürmenden heftiges Feuer. Wer von den feindlichen Kugeln getroffen wurde, blieb liegen; die große Masse aber drang unaufhaltsam vorwärts.

Als die Schützen am Abhange des Berges emporzusteigen begannen, vernahm man aus westlicher und südwestlicher Richtung das Hurrah der braven 27er und 93er. Das Feuer der Franzosen verstummte daraufhin wie mit einem Schlage, und als unsere Kolonnen den Gipfel erreichten, war für sie nichts mehr zu thun übrig; denn der Feind befand sich bereits in voller Flucht auf Faubourg Mouzon.

Wie bei Beaumont die 66er, so waren hier die Regimenter der 14. Brigade dem Unsrigen zuvorgekommen und hatten nicht nur den größeren Theil der blutigen Arbeit verrichtet, sondern auch reiche Ruhmesbeute davongetragen. Noch aber war die Schlacht nicht zu Ende; den bisherigen Kämpfen sollte noch ein Nachspiel folgen, bei welchem den Kompagnien des Majors Fritsch die Lösung der schwierigsten Aufgabe zufiel. —

Um den von den Anstrengungen des Tages erschöpften Leuten eine kleine Erholung zu verschaffen, ließ der Regimentsführer auf dem Nordostabhange des Berges einen kurzen Halt machen. Man übersah von hier aus das Terrain im weiten Umkreise: Im Vordergrunde zeigten sich zu beiden Seiten der Maas Stadt

Digitized by Google

und Vorstadt Mouzon, in deren Straßen das regellose Durcheinander der zurückgeworfenen feindlichen Abtheilungen deutlich erkennbar war. Dahinter erhoben sich die bedeutenden Höhen des rechten Flußufers, auf deren Abhängen zahlreiche Geschütz- und Mitrailleusen-Batterien im Feuer standen; zu ihrer Bekämpfung entwickelte sich jetzt auf dem Mont de Brune eine starke Artillerielinie. Rechts sah man noch bedeutende feindliche Kräfte in der Gegend von Villemontry; doch hatte Generallieutenant v. Schwarzhoff bereits Anordnung getroffen, um auch sie gegen die Maas zurückzuwerfen (siehe Seite 152).

Nordwestlich des Faubourg Mouzon gingen frische feindliche Infanterie-Abtheilungen zum Angriff gegen den rechten Flügel des Regiments Nr. 27 vor. Dieselben waren kaum zurückgewiesen, als aus derselben Richtung ein Kürassier-Regiment zur Attacke anritt. Von dem Schnellfeuer der 27er Füsiliere empfangen, konnten die französischen Reiter trotz ihrer Todesverachtung keinen Erfolg erzielen, sondern sanken reihenweise zu Boden; noch einige Galoppsprünge vorwärts, und dann wendete sich der überlebende Rest in wilder Flucht der Maas zu.

c. Die Erstürmung des Faubourg Mouzon.

Von 6 Uhr ab entwickelten sich das Gros der 14. Brigade und starke Kräfte der 8. Division zum Angriff gegen die Stellungen, welche feindliche Infanteriemassen an der Straße Mouzon—Rouffy eingenommen hatten, nachdem ihnen der weitere Rückzug über Rouffy und die nördlich dieses Ortes befindliche Maas-Brücke durch Bataillone der 8. Division im Verein mit bayerischer Artillerie verlegt worden war. Mit 2¾ Bataillonen seiner Brigade wendete sich Generalmajor v. Zychlinski gleichzeitig gegen die nördliche Hälfte des Faubourg Mouzon, während Major Fritsch die Abtheilungen des Regiments zum Sturm auf die südliche vorführte.

Diese Bewegung begann annähernd um dieselbe Zeit, zu welcher aus dem Bois de Givodeau die Sachsen und die östliche Gefechtsgruppe des Regiments von Neuem zum Angriff übergingen (siehe Seite 153).

Durch die kurze Ruhe neu gekräftigt, traten die drei Kolonnen in einem Treffen den Vormarsch an. Die 6. Kompagnie bildete den rechten, das Halb-Bataillon Graser den linken Flügel. Major Fritsch ließ im Vorgehen ein Achtel rechts schwenken und Schützen entwickeln; dieselben nisteten sich in dem tiefen Chausseegraben ein, dessen Breite auch den geschlossenen Abtheilungen Deckung gewährte, und unterhielten von hier aus etwa 10 Minuten lang ein lebhaftes, gut gezieltes Feuer sowohl gegen die Besatzung der zunächst gelegenen Gehöfte als auch gegen die südöstlich der Vorstadt entwickelte französische Gefechtslinie.

Als von Westen her die Abtheilungen der 14. Brigade mit den Unsrigen ungefähr in eine Höhe gekommen waren, gab Major Fritsch das Zeichen zum Angriff, und mit schallendem Hurrah stürzten sich die drei Kolonnen auf die ihnen speziell zugewiesenen Objekte.

Digitized by Google

Hauptmann Hagedorn wendete sich mit seiner Kompagnie gegen ein kleines Pappelgehölz östlich der Chaussee und erstürmte dasselbe unter geringen Verlusten, da die französische Besatzung, nicht ganz eine Kompagnie stark, die Flucht ergriff, sobald das erste Hurrah ertönte. Bis zum Nordrande des Gehölzes vorgehend, ließ er den Fliehenden, welche über das freie Feld dem Faubourg zueilten, ein kräftiges Verfolgungsfeuer nachsenden. Demnächst avancirten Schützen und Soutien bis an einen etwa 500 Schritt ostwärts gelegenen Graben und setzten sich hier fest, um sowohl das Gefecht gegen die in der Nähe der Vorstadt an der Straße nach Villemontry sichtbaren feindlichen Abtheilungen zu eröffnen als auch den aus jener Gegend zurückströmenden Massen den Rückzug nach Mouzon zu verlegen. Hauptmann Hagedorn löste zu diesem Zweck noch einen zweiten Zug als Schützen auf und postirte das Soutien dicht dahinter in einer Terrainfalte. In dieser Stellung hatte die Kompagnie das Granat- und Shrapnelfeuer der auf dem rechten Maas-Ufer stehenden französischen Batterien auszuhalten, erlitt aber, da die gewählten Deckungen ausreichenden Schutz gewährten, keine Verluste, so daß ihre Feuerwirkung zur vollen Geltung kam.

Als Hauptmann Hagedorn bemerkte, daß die beiden anderen Kolonnen in Le Faubourg stetig vordrangen, seine linke Flanke also wohl kaum noch von dorther gefährdet werden konnte, führte er die Kompagnie zum Angriff gegen die Straße Villemontry—Mouzon vor, deren Gräben durch feindliche Abtheilungen in der ungefähren Stärke von 200 bis 300 Mann besetzt waren. Dieselben standen augenscheinlich nicht unter einheitlicher Leitung und mochten wohl auch durch die vorangegangenen Kämpfe stark erschüttert sein; denn als die 6. Kompagnie zum Sturm vorbrach, gaben sie jeden weiteren Widerstand auf und suchten ihr Heil in der Flucht. Ihr rechter Flügel warf sich in die östlichen Gehöfte von Le Faubourg, während der linke die Richtung nach der Maas einschlug, um den Fluß schwimmend zu passiren.

Da an der Straße Stenay—Mouzon stärkere Infanteriemassen sichtbar wurden, gab Hauptmann Hagedorn den Versuch, bis zur Maas vorzudringen, auf und begnügte sich mit dem Besetzen der gewonnenen Stellung. Von Givodeau kommend schloß sich ihm hier die 7. Kompagnie Regiments Nr. 66 an, mit welcher vereint er die Verbindung zwischen Villemontry und Mouzon dauernd unterbrach, so daß die Reste der von dort zurückfluthenden feindlichen Infanterie ebenfalls versuchen mußten, durch die Maas zu entkommen. —

Wenden wir uns nun zum Vorgehen der Kolonnen Graser und v. Collas.

Mit Schützen in den Intervallen avancirten beide Kolonnen unter Führung des Majors Fritsch mit schlagenden Tombours gegen die südliche Ecke von Le Faubourg. Gleichzeitig drangen zwei Kompagnien 93er in die nördliche Ecke ein. Aus den Häusern der Lisiere erhielten die Stürmenden heftiges Feuer; aber auch hier schossen die Franzosen unruhig und deshalb ohne Wirkung; sie ließen sich überdies durch die feste Haltung der vorgehenden Abtheilungen so sehr imponiren, daß sie das Resultat eines Nahkampfes nicht abwarteten, sondern die vordersten Häuser ohne weiteren Widerstand räumten.

Digitized by Google

Die Gehöfte zwischen den von Beaumont resp. Autrecourt kommenden Chausseen fielen somit ohne besondere Anstrengung in unsere Hand. Die weitere Besitznahme des Ortes sollte jedoch noch bedeutende Opfer kosten.

Etwa 150 Schritt östlich dieser Häusergruppe bildeten die Kirche mit Kirchhof und mehreren massiven Häusern einen günstigen Abschnitt, welchen andere feindliche Abtheilungen besetzt und mit dem den Franzosen eigenen Geschick in aller Eile vertheidigungsfähig eingerichtet hatten.

Kaum in den Besitz der ersten Häusergruppe gelangt, schritten beide Kolonnen ohne Zeitverlust zum Sturm auf diese neue Stellung. Das freie Schußfeld von 150 Schritt Länge, welches die Angreifer passiren mußten, gewährte den Franzosen Gelegenheit zur Abgabe eines Schnellfeuers, dem mancher unserer Braven zum Opfer fiel. Die Lieutenants Müchel der 2. und Barsikow der 11. Kompagnie wurden hier tödtlich verwundet; Letzterer, welcher beim Uebersteigen einer Hecke einen Schuß in den Unterleib erhielt, versuchte trotzdem an der Spitze seines Zuges zu bleiben, brach aber schon nach wenigen Schritten bewußtlos zusammen.

Obgleich die feindlichen Kugeln zahlreiche Lücken in die Reihen der Stürmenden rissen, konnten sie doch die Wucht des Angriffs nicht brechen; im vollen Laufe stürzten sich vielmehr Schützen und geschlossene Abtheilungen beider Kolonnen auf die feindliche Stellung. An verschiedenen Punkten wurden die Kirchhofsmauer und die Zäune der angrenzenden Gärten erstiegen, während andere Trupps sich durch Thüren oder Fenster einen Weg in das Innere der besetzten Häuser bahnten. Hier wie dort erzeugte das Ungestüm des Angriffs unter den Franzosen eine solche Bestürzung, daß sie nicht nur die Mauer und die anstoßenden Häuser, sondern auch die Kirche selbst räumten, obgleich deren isolirte Lage einer Benutzung als Reduit besonderen Vorschub geleistet hätte. Zahlreiche Gefangene fielen hierbei in unsere Hände.

Noch aber war keineswegs der schwerste Theil der Arbeit gethan. Das weitere Vordringen in dem östlichen Theil der Vorstadt gestaltete sich vielmehr um so schwieriger, als die Franzosen hier jede Mauer oder Hecke vertheidigten und auch den größeren Theil der Häuser besetzt hatten, so daß jedes derselben für sich erstürmt werden mußte. Der Verlauf des Kampfes gestaltete sich somit zu einer Reihe von Einzelhandlungen, welche vielen Unteroffizieren und Mannschaften Gelegenheit zu besonderer Auszeichnung gewährte. Hier war der Ort, wo wiederum, wie im Swip-Walde, nicht allein Wort oder That des Vorgesetzten den Soldaten beeinflußten, sondern wo der Einzelne, sich selbst überlassen, zeigen konnte, daß echter Mannesmuth und opferfreudige Tapferkeit im Regiment jetzt noch ebenso heimisch waren, wie damals. In unbewußtem Wetteifer suchten die Mannschaften der jüngeren Altersklassen den Kämpfern von Königgrätz gleichzukommen oder sie wohl gar zu übertreffen, und alterprobte Reservisten wie junge Rekruten wanden hier mit blutiger Hand dem Regiment, in welchem sie zu todesmuthigen Streitern für König und Vaterland herangebildet waren, einen neuen Ruhmeskranz als würdiges Seitenstück zu den Lorbeern des 3. Juli 1866. —

Nachdem die Umgegend der Kirche von den Franzosen gesäubert war, richteten sich die Anstrengungen beider Kolonnen gegen die südlich der Hauptstraße zunächst

Digitized by Google

gelegenen Gehöfte. Hier und an anderen Punkten wurden die Vordringenden durch Mauern und dichte Hecken vielfach aufgehalten; Erstere mußten unter gegenseitiger Hülfeleistung überstiegen werden, während die Hecken mit Säbel und Faschinenmesser so nachdrücklich bearbeitet wurden, daß man wenigstens zu Einem oder Zweien passiren konnte.

Alle diese Umstände wirkten dahin zusammen, daß die einzelnen Kompagnien und Züge sich miteinander vermischten oder verschiedenen Zielen nachstrebten und sich nur da, wo größere Baulichkeiten besondere Anstrengungen nöthig machten, zu gemeinsamer Thätigkeit zusammenfanden.

Beim Sturm auf ein von Turkos vertheidigtes Haus sagte Füsilier Herz zu dem neben ihm stehenden Hauptmann v. Collas: „Ach, Herr Hauptmann, lassen Sie mich doch nach den Fenstern heraufheben; ich muß hinein und mir einen von den schwarzen Bengels herausholen." Sein Wunsch wurde erfüllt; er stieg hinein, bahnte den ihm folgenden Kameraden den Weg in das Innere und erschien nach einigen Minuten mit einem gefangenen Turko vor der Thür des Hauses; lauter Beifall der inzwischen herzugekommenen Kameraden lohnte seine tapfere That. Ein anderes ebenfalls hartnäckig vertheidigtes Gehöft wurde dadurch erstürmt, daß einige Leute durch fortgesetzte Kolbenstöße die Thorflügel einschlugen; als die Vertheidiger auch jetzt noch Widerstand leisteten, wurden sie von den Eindringenden mit den Kolben niedergestreckt.

Bei Erstürmung eines unweit der Kirche gelegenen Gartenpavillons, der von seiner Besatzung mit großem Nachdruck vertheidigt wurde, that sich Musketier Gurski 2. Kompagnie hervor, indem er trotz des Feuers aus Fenstern und Scharten bis an die Thür vordrang und dieselbe durch mehrere Stöße mit dem Kolben zertrümmerte. Die Besatzung des Pavillons, ungefähr 12 Mann, wurde zu Gefangenen gemacht.

In ähnlicher Weise wie Gurski zeichneten sich bei der Erstürmung einzelner Häuser aus: Feldwebel Bergemann 1., Sergeant Blume 11., Gefreiter Richter 2. und Füsilier Puppe 11. Kompagnie.

Musketier Brüggemann 1. Kompagnie hatte sich durch seinen Kampfeseifer dergestalt fortreißen lassen, daß er die Verbindung mit seinen Kameraden verlor und sich plötzlich einem Trupp von vier Franzosen gegenüber sah. Durch die auf ihn abgegebenen Schüsse nicht verletzt, streckte Brüggemann einen seiner Gegner mit sicherem Schuß zu Boden und griff dann, laut „Hurrah" rufend, die drei Anderen so dreist an, daß sie schleunigst das Weite suchten.

Gefreiter Kramer hatte mit mehreren anderen Leuten der 5. Kompagnie soeben ein Haus erstürmt und begab sich in das obere Stockwerk, aus dessen Fenstern ebenfalls geschossen worden war. Hier stieß er auf zwei Franzosen, welche sofort mit gefälltem Gewehr auf ihn losgingen. Ohne sich zu besinnen, warf Kramer sein Gewehr dem Einen an den Kopf, sprang mit kühnem Satz auf den Andern zu, packte ihn am Kragen und entwaffnete ihn nach kurzem Ringen.

Unteroffizier Henning derselben Kompagnie überbrachte seinem Zugführer sogar drei Franzosen, welche er ohne weitere Hülfe nach kurzem Kampf entwaffnet hatte. —

Major Fritsch, welchem der Häuserkampf kein geeignetes Feld der Thätigkeit bot, hatte den Hauptmann v. Wentzel vom Regiment Nr. 93 veranlaßt,

Digitized by Google

sich mit seiner Kompagnie an der Kirche als Reserve aufzustellen, und war dann mit dem Regiments-Adjutanten, Premierlieutenant Reuter II., nach dem Mont de Brune zurück geritten, um weitere Unterstützungen heranzuziehen, da die Möglichkeit eines feindlichen Gegenstoßes keineswegs ausgeschlossen schien. Am Mont de Brune waren nur Artillerie und Kavallerie, aber weder Abtheilungen des eigenen, noch anderer Infanterie-Regimenter zu finden; Major Fritsch begab sich deshalb nach Le Faubourg zurück, wo wir seiner Thätigkeit in einem späteren Gefechtsmoment besonders zu gedenken haben werden.

Die auf der genannten Höhe aufgefahrenen Batterien hatten durch ihr gegen die Vorstadt gerichtetes Feuer der Erstürmung derselben nicht unerheblich vorgearbeitet; doch machten die Franzosen, welche hier mit anerkennenswerther Zähigkeit fochten, den Unsrigen das Vordringen Schritt um Schritt streitig, so daß die vordersten Abtheilungen erst gegen 7½ Uhr die Straße nach Villemontry erreichten.

Die massive Mauer auf der Ostseite dieser Straße war stark besetzt und konnte nicht eher genommen werden, als bis der größte Theil der 2. und 11. Kompagnie vor derselben gesammelt war. Hauptmann v. Westernhagen drang demnächst am Südostrande der Stadt weiter vor, erreichte das Ufer der Maas und fand hier Gelegenheit, gegen die auf der Brücke stehenden beiden Mitrailleusen, welche bisher die Hauptstraße der Länge nach bestrichen hatten, ein überraschendes Feuer abzugeben. Dasselbe war augenscheinlich von guter Wirkung, denn die Bedienungsmannschaften oder in der Nähe befindliche Infanteristen zogen die beiden Geschütze so schnell als möglich von der Brücke zurück und verschwanden mit ihnen hinter den nächsten Häusern. Feldwebel Königsdorff und Sergeant Leue zeichneten sich hierbei durch ruhiges und sicheres Schießen besonders aus; Ersterer ergriff das Gewehr eines neben ihm stehenden Mannes mit den Worten: „Na, ich will doch einmal zeigen, daß ich auch noch schießen kann!“ und streckte mit sicherem Schuß einen Richtkanonier zu Boden.

Wenige Augenblicke später erhielten die 2. Kompagnie und der Schützenzug des Lieutenants Schulz, welcher ebenfalls hier eingetroffen war, lebhaftes Infanteriefeuer vom jenseitigen Maas-Ufer; gleichzeitig fielen zahlreiche Schüsse aus den in der linken Flanke und im Rücken dieser Abtheilungen gelegenen Häusern, deren Besatzung sich bisher verborgen gehalten hatte. Im Umsehen richteten sich alle Gewehre des Soutienzuges gegen die Häuser, und während unter diesem Feuer die Franzosen von den Fenstern verschwanden, drangen die zunächst befindlichen Schützengruppen in die Gebäude ein, deren Besatzung theils getödtet, theils gefangen genommen wurde. Lieutenant Schulz, welcher mit Mannschaften seines Zuges zuerst eines der Häuser erstürmt hatte, stieß dort auf etwa 18 Turkos, welche nach hartnäckiger Gegenwehr sämmtlich niedergemacht werden mußten, da sie sich wie Rasende geberdeten. Bei dieser wie bei früheren Gelegenheiten thaten sich die Musketiere Schaarschmidt und Brumme 8. Kompagnie besonders hervor; stets waren sie die Vordersten, und wo es sich um einen raschen Entschluß oder eine kühne That handelte, drängten sie sich ohne Besinnen zur Mitwirkung.

Digitized by Google

Mittlerweile hatten Abtheilungen der anderen Kompagnien die in der Nähe der Hauptstraße gelegenen Häuser von den Franzosen gesäubert, waren nach dem Abfahren der Mitrailleusen bis zur Maas-Brücke vorgedrungen und setzten sich zu beiden Seiten derselben fest. Allen auf dem linken Flußufer befindlichen Franzosen war somit der Rückzug endgültig verlegt.

Unter Benutzung der vorhandenen Deckungen ließ Hauptmann v. Collas die verschiedenen Kompagnien und Züge von Neuem rangiren; demnächst nahm die 11. Kompagnie zu beiden Seiten der Brücke Stellung und eröffnete ein langsames Feuer gegen die vom Feinde besetzten Häuser des jenseitigen Ufers. Feldwebel Benkowitz, welcher trotz der eingetretenen Dämmerung die Entfernung richtig auf 250 Schritt geschätzt hatte, lag neben dem Portepeefähnrich Witte am Brückengeländer; Beide hatten Chassepot-Gewehre ergriffen und gaben Schuß um Schuß wie auf dem Scheibenstande ab. Füsilier Reinhard derselben Kompagnie schoß ebenfalls mit lobenswerther Ruhe und scheinbar gutem Erfolge.

In unregelmäßigen Zwischenräumen machten die Franzosen in Trupps von 50 bis 100 Mann wiederholte Versuche, von Neuem in den Besitz der Brücke zu gelangen, mußten aber jedes Mal unverrichteter Sache Kehrt machen, ehe noch die in einer nahegelegenen Vertiefung als Soutien aufgestellte 1. Kompagnie zum Eingreifen gelangte. Andererseits erschien für unsere hier vorhandenen schwachen Kräfte der Versuch weiteren Vordringens nicht eher ausführbar, als bis man hoffen durfte, unter dem Schutze der Dunkelheit wenigstens die Brücke ohne Verluste zu überschreiten.

So nahm denn der Kampf nach 8 Uhr allmälig einen hinhaltenden Charakter an. Von hüben und drüben wurde das Feuer schwächer, und immer seltener sah man das Aufblitzen der auf den Höhen des rechten Maas-Ufers stehenden Mitrailleusen. War dies der Fall, so ertönte am diesseitigen Ufer sofort das Avertissement „Ducken", und alle Köpfe verschwanden hinter der Deckung, um erst wieder emporzutauchen, nachdem man das Einschlagen der Mitrailleusenkugeln in die rückwärtigen Häuser gehört hatte. Nach einiger Zeit wurden drüben Signale gegeben, und man vernahm das Geräusch marschirender Truppen resp. Fahrzeuge, so daß Hauptmann v. Collas sich der Ansicht zuneigte, der Feind sei im Begriff, den Rückzug anzutreten.

Um 8½ Uhr erschien Major Fritsch an der Spitze eines Trupps Versprengter, welche er auf dem Wege durch Le Faubourg gesammelt hatte, in der Nähe der Brücke. Unterwegs war dieser Trupp auf einen andern gestoßen, welcher unter Hauptmann v. Westernhagen weiter oberhalb an der Maas gestanden hatte und sich jetzt ebenfalls auf dem Wege nach der Brücke befand. Beide Trupps hielten sich in der Dunkelheit gegenseitig für Franzosen und waren schon im Begriff, auf einander loszugehen, als die deutschen Kommandos das Erkennen vermittelten.

An der Brücke ließ sich Major Fritsch durch Hauptmann v. Collas über dessen Wahrnehmungen unterrichten, und da es erforderlich schien, zu erfahren, ob und wie stark das jenseitige Ufer noch vom Feinde besetzt sei, befahl er dem Sekondlieutenant Graser, mit der 1. Kompagnie und den neugesammelten Abtheilungen einen Vorstoß nach Mouzon zu unternehmen.

Digitized by Google

Diese Bewegung wurde in größter Stille ausgeführt, um den Feind, falls er überhaupt noch vorhanden, nicht frühzeitig aufmerksam zu machen. Ein Halbzug unter Portepeefähnrich Stierling übernahm, als Schützen aufgelöst, die Tete; Major Fritsch und Hauptmann v. Collas schlossen sich ihnen an, Ersterer immer noch hoch zu Roß; in geringer Entfernung folgten die geschlossenen Abtheilungen.

Die Brücke bestand aus zwei durch eine schmale Insel getrennten Theilen. Schon war der erste Theil überschritten, ohne daß drüben sich etwas geregt hätte; als aber die Schützen auf dem zweiten Brückentheil in den Schein eines in vollen Flammen stehenden großen Hauses traten, erhielten sie sofort aus einem südöstlich der Brücke gelegenen Fabrikgebäude heftiges Schnellfeuer, ein Beweis, daß die Franzosen nicht nur noch vorhanden, sondern auch in voller Aufmerksamkeit waren. An der Seite des Majors Fritsch wurde Portepeefähnrich Stierling von einer Kugel in den Kopf getroffen und sank zu Boden; neben und hinter ihm fiel eine verhältnißmäßig große Zahl von Leuten, so daß Major Fritsch die Unmöglichkeit weiteren Vordringens sofort erkannte und den Befehl zum schleunigen Rückzuge in die alten Stellungen ertheilte.

Als nach einiger Zeit auf beiden Seiten wieder Ruhe eingetreten war, rief Major Fritsch Freiwillige vor, welche den Portepeefähnrich Stierling aufsuchen und, falls noch Leben in ihm sei, zurückbringen sollten. Sofort meldeten sich mehrere Leute, unter denen Unteroffizier Schulenburg und Musketier Brüggemann 1. sowie der bereits erwähnte Füsilier Küster 11. Kompagnie ausgewählt wurden. Diese Drei krochen mit großer Behutsamkeit vor, und es gelang ihnen, die Aufmerksamkeit des Feindes zu täuschen; nach kurzer Frist kehrten sie aber mit der Meldung zurück, daß sowohl Stierling als auch die anderen auf der Brücke Gefallenen völlig leblos seien. So verblieben denn diese Tapferen noch als Leichen auf dem am weitesten feindwärts gelegenen Punkt des ausgedehnten Schlachtfeldes.

Mittlerweile war die Dunkelheit völlig eingetreten; nur der Flammenschein des vorerwähnten brennenden Hauses ließ die Gegenstände auf dem jenseitigen Ufer scharf hervortreten.

Nach 9 Uhr erschien Generalmajor v. Zychlinski mit dem Füsilier-Bataillon Regiments Nr. 27 an der Brücke und überbrachte für sämmtliche Abtheilungen unsers Regiments den Befehl des Divisionskommandeurs zur Rückkehr in das Biwak bei La Sartelle.

Mit schwerem Herzen gehorchte Major Fritsch diesem Befehl, da er den so mühevoll errungenen exponirten Posten gern auch während der Nacht gegen etwaige nochmalige Vorstöße der Franzosen behauptet hätte. Allein hier blieb keine Wahl; der eigene Wunsch mußte unterdrückt, den gleichen Wünschen der Untergebenen Festigkeit entgegengesetzt werden, und nach verschiedenen Richtungen wurden Patrouillen ausgeschickt, um den hier- oder dorthin verstreuten Abtheilungen den Befehl zum Sammeln am Westausgange der Vorstadt zu überbringen; doch verging noch geraume Zeit, bevor derselbe aller Orten zur Ausführung kommen konnte.

Der Marsch nach La Sartelle war für die ermüdeten Truppen bei seiner Länge um so beschwerlicher, als die Chaussee vielfach mit Leichen von Menschen

Digitized by Google

und Pferden, umgestürzten Fahrzeugen u. s. w. bedeckt oder von Granaten durchwühlt war. Am Mont de Brune passirte man verschiedene Biwaks und traf Abtheilungen sächsischer Regimenter, welche sich in die Marsch-Kolonne einschoben. Etwas später stieß man auch auf das Halb-Bataillon v. Horn, welches bisher noch westlich von Villemontry gestanden hatte; beide Kolonnen machten am Gehölz von Villemontry Halt, um einige Zeit zu ruhen.

Auf Befehl des Majors Fritsch wurde um 11 Uhr der Marsch nach La Sartelle fortgesetzt. Die 1. Kompagnie führte 2 Offiziere und 30 Mann als Gefangene mit sich, daneben auch den Geistlichen von Le Faubourg, welcher des bewaffneten Widerstandes gegen unsere Truppen verdächtig war. Die 2. Kompagnie hatte unter den auf der Hauptstraße der Vorstadt zusammengedrängten Fahrzeugen einen Proviantwagen mit Kaffee und sonstigen Vorräthen entdeckt und denselben, da seine Bespannung noch intakt war, nebst mehreren Beutepferden ebenfalls mitgenommen.

Erst nach Mitternacht erreichten diese Abtheilungen des Regiments das Biwak bei La Sartelle, wo die übrigen Kompagnien bereits zwischen 9 und 11 Uhr eingetroffen waren. Allgemein herrschte starke Erschöpfung, da die Truppen, abgesehen von dem durch die Schlacht bedingten Kräfteverbrauch, seit dem frühen Morgen unterwegs gewesen waren, ohne irgend welche Nahrung zu genießen. Die drückende Hitze, welche während des ganzen Tages geherrscht, hatte die Strapazen noch erheblich vermehrt.

d. Am Tage nach der Schlacht.

Se. Königliche Hoheit der Kronprinz Albert war in den ersten Nachmittagsstunden bei Beaumont eingetroffen und hatte persönlich die Leitung der Schlacht übernommen. Als nach 7 Uhr die Franzosen auf allen Punkten gegen die Maas zurückgeworfen waren, befahl er, daß das sächsische Korps bei Létanne, das 4. aber auf dem eroberten Terrain lagern solle. Daraufhin war für das Gros der 7. Division die Gegend von La Sartelle als Biwaksplatz ausgewählt worden.

Die Einrichtung des Biwaks ging trotz der Dunkelheit um so schneller vor sich, als Holz und Stroh nicht zu beschaffen waren; nach dem Zusammensetzen der Gewehre und dem Abhängen des Gepäcks legte sich also Jeder dahin, wo er gerade Platz fand, und bald herrschte tiefe Ruhe. Zwischen 1 und 2 Uhr entstand aber aus einer nicht völlig aufgeklärten Ursache gewaltiger Lärm; es fielen anscheinend mehrere Schüsse und man hörte Stimmen: „Die Franzosen sind da!" Die Kommandeure riefen an die Gewehre, und in wenigen Augenblicken war Alles auf den Beinen; doch stellte sich bald heraus, daß die Veranlassung dieses Alarms durchaus harmloser Natur gewesen war.

Gegen Morgen trat empfindliche Kälte ein, unter welcher besonders die Offiziere litten, da sie weder Mäntel noch sonst einen wärmenden Gegenstand bei sich hatten.

Nachdem es hell geworden war, begann zunächst die Rangirung der Kompagnien und Feststellung der Verluste. Von Offizieren waren gefallen oder starben während der folgenden Tage an ihren Wunden:

Digitized by Google

Die Hauptleute v. Bismarck, Steinwehr und Wilcke, Premierlieutenant Staabs, die Sekondlieutenants v. Krosigk, v. Kotze, Barsikow, Müchel und Sturtzel, Portepeefähnrich Stierling und Vizefeldwebel Jordan. Verwundet waren: Premierlieutenant Reuter I., die Sekondlieutenants Frhr. v. Egloffstein,*) Bunge, Krepper und Portepeefähnrich Nöldechen. Der Verlust an Unteroffizieren und Mannschaften belief sich im Ganzen auf 339 Köpfe (siehe Beilage 12).

Das war die Feuertaufe des Regiments in diesem Feldzuge. Obgleich die Verluste nicht annähernd die Höhe derjenigen erreichten, welche der blutige Kampf im Swip-Walde gefordert hatte, so waren doch auch jetzt in beiden Divisionen des Korps nur wenige Truppentheile, welche mehr gelitten hatten. Wiederum war es dem Regiment vergönnt gewesen, dem Ruhmeskranze an seinen Fahnen ein neues unverwelkliches Blatt hinzuzufügen; es hatte seinen Platz auf den Tafeln der vaterländischen Geschichte würdig behauptet, und mit voller Berechtigung konnte es den Tag von Beaumont neben dem von Königgrätz zu seinen schönsten Ehrentagen zählen.

Die Verluste des 4. Armee-Korps, welches die Last des Kampfes in erster Linie getragen hatte, beliefen sich auf 126 Offiziere und gegen 3000 Mann. Die Franzosen verloren durch die Schlacht nach ihren eigenen Angaben etwa 2000 Mann an Todten und Verwundeten, sowie eine noch höhere Zahl von größtentheils unverwundeten Gefangenen; auch mußten sie neben zahlreichem Kriegsmaterial 42 Geschütze in den Händen des Siegers zurücklassen. —

An Stelle der gefallenen oder verwundeten Kompagnieführer des Regiments traten

bei der 1. Kompagnie Sekondlieutenant Grafer,
" " 3. " " v. Sanden,
" " 5. " " Fleischmann,
" " 12. " Premierlieutenant Bitz.

Adjutant des 2. Bataillons wurde Sekondlieutenant Richter.

Die noch nicht in Offizierstellen befindlichen Vizefeldwebel Hanfried, Berger, Busse, Borré, Zimmermann, Thiele und Steinle wurden als Offizierdienstthuer auf die verschiedenen Kompagnien vertheilt; überhaupt erfolgte ein allgemeiner Ausgleich in der Zahl der Offiziere, soweit dies ohne zu große Verschiebungen möglich war.

Der Inhalt des von der 2. Kompagnie erbeuteten Proviantwagens wurde auf Anordnung des Majors Fritsch an alle drei Bataillone vertheilt, so daß die Mehrzahl der Leute wenigstens einen Schluck warmen Kaffees und ein Stück Zwieback zu sich nehmen konnten. Etwas später traf auch die Bagage im Biwak ein; jedoch sollten auf höheren Befehl vorerst noch keine weiteren Biwakseinrichtungen vorgenommen werden.

Nachdem die Ergänzung der Taschenmunition stattgefunden hatte, entsandte jedes Bataillon Kommandos zur Beerdigung der Gefallenen und zum Absuchen des

*) Derselbe verblieb bei der Truppe.

Digitized by Google

Bois de Givodeau nach Verwundeten oder französischen Versprengten, von denen noch eine größere Anzahl dort vermuthet wurde.

Während die gefallenen Unteroffiziere und Mannschaften in mehreren Massengräbern am Waldrande ihre letzte Ruhestätte erhielten, fanden die Leichen des Hauptmanns Steinwehr und Lieutenants v. Krosigk ihr Grab unter einem Birnbaum bei der Ferme la Sartelle. Die Leiche des Lieutenants v. Kotze war bereits am Abend durch Mannschaften der 7. Kompagnie nach dem Biwak gebracht worden und wurde jetzt unter einem großen Ahornbaum am Waldrande zur Ruhe bestattet. Der Säbel, welchen der Verstorbene geführt, war ein altes Familienstück aus den Freiheitskriegen; er wurde deshalb mit anderen Andenken den Hinterbliebenen übersandt.

Seitens des Offizier-Korps war beabsichtigt, die gefallenen Kameraden in feierlicher Weise zu beerdigen; doch konnte diese Absicht der beschränkten Zeit halber nicht zur Ausführung kommen.

Um 10 Uhr Morgens erfolgte bereits der Abmarsch aus dem Biwak zum Rendezvous der Brigade, trotzdem die vorerwähnten Kommandos noch nicht zurückgekehrt waren. Als die Bataillone unter dem Gewehr standen, erschien der Divisionskommandeur, Generallieutenant v. Schwarzhoff, und spendete dem Regiment warme Worte der Anerkennung, die von Herzen kamen und zu Herzen gingen.

Um 11 Uhr stand die Brigade in Rendezvousstellung südlich Le Faubourg östlich der Chaussee; Oberst v. Krosigk, Kommandeur des Regiments Nr. 93, übernahm an Stelle des verwundeten Generalmajors v. Borries die Führung derselben. —

Durch Kavallerie-Patrouillen war inzwischen festgestellt worden, daß die Franzosen, welche noch während der Nacht Mouzon geräumt hatten, in nördlicher Richtung zurückgegangen seien. Dementsprechend erhielten das Garde- und 12. Korps Befehl, die Maas zu überschreiten und in mehreren Kolonnen den Vormarsch gegen Sedan fortzusetzen, wogegen das 4. Korps bis auf weiteren Befehl bei Mouzon verbleiben sollte. Die III. Armee war vom Großen Hauptquartier, wo man die mißliche Lage des Feindes und die daraus zu ziehenden Konsequenzen klar erkannte, angewiesen worden, sich gegen Front und rechte Flanke der französischen Armee zu wenden. Daß Letztere das linke Maas-Ufer zur Zeit bereits völlig geräumt hatte, war bei Erlaß dieses Befehls noch nicht bekannt.

In der Absicht des Ober-Kommandos der Maas-Armee hatte es gelegen, das 4. Armee-Korps in zweiter Linie auf dem linken Maas-Ufer folgen zu lassen. Da sich indessen der rechte Flügel der III. Armee, die Bayern, bereits im Marsche auf Remilly befanden, so erhielt dasselbe den Befehl, in und bei Mouzon Quartiere zu beziehen, falls bis 1 Uhr sich keine ernsteren Gefechte entwickelt hätten. Aus verschiedenen Richtungen war nun allerdings Kanonendonner hörbar; doch schien sich nirgend ein Kampf von größerer Bedeutung zu entspinnen, so daß die Division in den ersten Nachmittagsstunden Quartiere in Mouzon bezog, zu deren Sicherung das 1. Bataillon auf den Straßen nach Douzy und Carignan Vorposten aussetzte, und zwar gaben die 1. und 4. Kompagnie die Feldwachen, während die 2. und 3.

Digitized by Google

als Gros in Alarmhäusern am nördlichen Ausgange von Mouzon untergebracht wurden.

Beim Betreten der Vorstadt bemerkte man dort die noch völlig unverwischten Spuren des gestrigen Kampfes. Nur die an vielen Stellen entstandene Feuersbrunst war gelöscht, im Uebrigen wenig oder nichts geschehen. Auf den Straßen ineinandergefahrene, theilweise umgestürzte Proviant- und Bagagewagen,*) weggeworfene Gewehre, Tornister oder andere Ausrüstungsstücke; die Häuser theils durch Feuer, theils durch Granaten zerstört oder bei der Erstürmung verwüstet, in diesem Chaos zahlreiche Leichen von Menschen und Pferden oder einzelne noch nicht zurücktransportirte Verwundete — dieses Alles vereinigte sich mit den schreckensbleichen Gestalten der Einwohner zu einem Gesammtbilde von erschütternder Wirkung.

In der Maas bemerkte man ebenfalls mehrfach umgestürzte Fahrzeuge, sogar hier oder dort eine Mitrailleuse. Auf der Brücke lag noch die Leiche des Portepeefähnrichs Stierling, dessen Brust pietätvolle Kameradschaft mit einer Rose geschmückt hatte.

Die Stadt selbst hatte unter den Schrecken der Schlacht nur wenig gelitten; die Einwohner waren in der Mehrzahl nicht geflüchtet und besaßen auch noch ausreichende Lebensmittel, so daß unsere Leute fast durchgängig gut untergebracht waren und sich von den ausgestandenen Strapazen völlig erholen konnten. War doch schon der bloße Aufenthalt unter Dach und Fach nach den fortgesetzten Biwaks der letzten Tage als Erholung zu betrachten, und wo in einem Quartier die Lebensmittel nicht ausreichten, konnte alles Fehlende aus den erbeuteten Proviantwagen ergänzt werden.

Da bei Anbruch der Nacht die Leiche des Portepeefähnrichs Stierling immer noch nicht zur Ruhe bestattet war, übernahmen Lieutenant Behrens und Portepeefähnrich Witte diesen Liebesdienst. Sie trugen den in zwei Pferdedecken gewickelten Körper auf einer Tragbahre nach dem Kirchhofe von Le Faubourg, wo Premierlieutenant Staabs bereits beerdigt war, und gruben dort im Verein mit dem Bataillonstambour und Bataillonsschreiber des Füsilier-Bataillons bei Laternenschein mit französischen Spaten ein Grab, in welches sie die Leiche bestatteten. Der Grabhügel erhielt als Kennzeichen ein in der Eile hergestelltes schmuckloses Kreuz.

Während der Nacht trafen die Befehle der höheren Behörden ein. Der kommandirende General, General der Infanterie v. Alvensleben, sprach den Truppen seine Anerkennung für ihre Bravour und seinen Glückwunsch zu dem schönen Erfolge des 30. aus. Das Armee-Kommando gewährte einen Ruhetag, welcher zur Abhaltung eines Dankgottesdienstes bei Le Faubourg benutzt werden sollte. Die Vorbereitungen hierzu waren getroffen, und Alles legte sich mit dem wohligen Gefühl zur Ruhe, den nächsten Tag auch noch der Erholung widmen zu können; gegen Morgen ertönte aber plötzlich das Alarmsignal, und nach kurzer Frist standen die Bataillone auf ihren Plätzen zum Aufbruch bereit, welcher um 6 Uhr erfolgte.

---

*) In denselben sollen nach dem Tagebuche eines Mitkämpfers sogar Damenhüte zu finden gewesen sein.

Digitized by Google

Die im Laufe des 31. eingegangenen Nachrichten über das Verhalten des Feindes waren die Veranlassung zu dieser Befehlsänderung, und noch vor dem Abmarsch verbreitete sich das Gerücht, daß man einem großen, entscheidenden Kampfe entgegengehe.

---

6. Schlacht bei Sedan.

Am Abend des 31. August stand die französische Armee im Umkreise der Festung Sedan auf dem rechten Maas-Ufer versammelt.

Von deutscher Seite hatte der linke Flügel der III. Armee, das 11. Korps und die württembergische Division, die Maas unterhalb Sedan erreicht und sich bereits in den Besitz der dortigen Uebergänge gesetzt, während der rechte Flügel der Maas-Armee, das Garde-Korps, nördlich von Carignan zwischen dem Fluß und der belgischen Grenze stand. Die Gruppirung der deutschen Kräfte war eine derartige, daß den Franzosen nur noch die Wahl blieb, auf belgisches Gebiet überzutreten oder mit Aufopferung des größeren Theils der Armee dem kleineren einen Ausweg über Carignan bezw. Mézières zu bahnen. Für alle Fälle konnten sowohl oberhalb wie unterhalb von Sedan deutsche Truppen in genügender Zahl vereinigt werden, um jedem derartigen Versuch nachdrücklich entgegenzutreten. Die Situation mußte sich am Vormittage des 1. September noch ungünstiger für die Franzosen gestalten, wenn der linke Flügel der III. Armee den befohlenen Maas-Uebergang ausgeführt und die Straße nach Mézières besetzt hatte, während auch die Maas-Armee sich mit vorgenommenem rechten Flügel näher an den Feind heranschob. Die Lage der französischen Armee war somit äußerst gefährdet, zumal auch der Geist der Truppen unter den fortgesetzten Niederlagen gelitten hatte. —

Am Morgen des 1. September begannen auf allen Seiten die Bewegungen des deutschen Heeres, um die begonnene Einschließung der feindlichen Armee zu vollenden.

Bei der Maas-Armee dirigirten sich das Garde- und 12. Korps gegen die Linie Villers Cernay—La Moncelle. Die 8. Division sollte sich bei Remilly als Unterstützung für das 1. bayerische Korps aufstellen, die 7. bis Mairy vorrücken und dort als allgemeine Reserve dienen.

Nachdem die Truppen der Letzteren in Mouzon durch das Alarmsignal gesammelt worden waren, erfolgte der Vormarsch auf der Straße über Amblimont. Die 13. Brigade zählte nur vier Bataillone, da zwei Bataillone des Regiments Nr. 66 mit dem Rücktransport der Gefangenen beauftragt waren. Sämmtliche Truppen hatten, um die bevorstehenden Anstrengungen leichter überwinden zu können, bei Mouzon die Tornister zurückgelassen; ihre Bewachung übernahm fast durchgängig die Regimentsmusik. —

Die auf deutscher Seite gehegte Erwartung, der Feind werde am Morgen des 1. September den Versuch machen, nach Mézières zu entkommen, bestätigte sich

Digitized by Google

nicht. Die französische Armee erwartete vielmehr in dem Dreieck zwischen Maas, Givonne und Floing-Bach stehenden Fußes den deutschen Angriff, gegen welchen sie nach drei Seiten Front machte.

Um 4 Uhr Morgens eröffnete das 1. bayerische Korps, welches sich bereits am verflossenen Nachmittage der Eisenbahnbrücke bei Bazeilles bemächtigt hatte, die Schlacht durch ein Vorgehen gegen dieses Dorf. Um den Besitz desselben entbrannte ein Kampf, welcher mit äußerster Erbitterung geführt wurde und durch fortgesetzten Nachschub frischer Truppen von beiden Seiten immer größere Dimensionen annahm, so daß bald das ganze Korps des Generals v. d. Tann zur Verwendung gelangt war.

Auf dem rechten Flügel der Bayern bemächtigte sich nach 6 Uhr die Avantgarde des sächsischen Korps des Dorfes La Moncelle, während das Gros der 24. Division sich am Bois Chevalier gegen die auf das östliche Ufer der Givonne vorgedrungenen Abtheilungen des 1. französischen Korps wendete. Bald waren dieselben zurückgeworfen, und nach 8 Uhr standen östlich von La Moncelle bereits 72 deutsche Geschütze im Feuer gegen Daigny und die Höhen des jenseitigen Givonne-Ufers, auf welchen das 12. französische Korps seine Artillerie entwickelt hatte; die allmälig eintreffenden Infanterie-Regimenter des sächsischen Korps kamen ebenfalls bei La Moncelle zur Verwendung. Um 10 Uhr war das Dorf Daigny den Franzosen entrissen und somit das ganze östliche Ufer der Givonne in deutschem Besitz, da das Garde-Korps sich mittlerweile des Dorfes Givonne bemächtigt hatte.

Um diese Zeit hatte die 7. Division, welche auf Befehl des Kronprinzen von Sachsen den Marsch über Mairy hinaus fortsetzte, das Dorf Lamécourt erreicht, marschirte dort zu beiden Seiten der großen Straße in Rendezvousstellung auf und harrte des Befehls, der sie zur Theilnahme an dem großen Entscheidungskampfe rufen sollte.

Auf dem linken Maas-Ufer hatte das 2. bayerische Korps um 9 Uhr mit einer Division und der Korps-Artillerie auf den Höhen bei Frénois Stellung genommen; die andere Division schickte sich an, die bei Bazeilles kämpfenden Waffengefährten zu unterstützen.

Unterhalb von Sedan hatten das 5. und 11. Korps die Maas überschritten, ohne auch nur eine feindliche Kavalleriepatrouille gesehen zu haben. Beide Korps richteten, den vom Ober-Kommando der III. Armee erhaltenen Weisungen entsprechend, ihren weiteren Vormarsch gegen die Linie Fleigneux — St. Menges. Letzterer Ort wurde um 9 Uhr durch die Avantgarde des 11. Korps nach leichtem Kampfe genommen; die Artillerie desselben entwickelte sich demnächst auf den Höhen nordöstlich Floing. Gegen 10 Uhr hatten Infanterie-Abtheilungen dieses Korps auch das Dorf Fleigneux besetzt und wendeten sich von dort nach dem im Thal der Givonne liegenden Weiler Olly. Im Laufe der nächsten halben Stunde eröffneten zahlreiche Batterien des 5. Korps das Feuer aus einer Stellung auf den Höhen südlich Fleigneux.

Somit war um diese Zeit bereits ein die französische Armee umschließender eiserner Ring hergestellt. Durch das allmälige Eintreffen der noch im Marsch befindlichen Brigaden und Regimenter verdichtete sich die Einschließung mit jeder

Digitized by Google

Viertelstunde, so daß der fernere Verlauf der Schlacht nur als ein verzweifelter Versuch der Franzosen, die deutschen Linien zu durchbrechen, betrachtet werden kann. Kreuzte sich doch bereits das Feuer der großen Batterien des 5. und 11. Korps gegen den Calvaire d'Illy und das Bois de la Garenne mit demjenigen, welches die Artillerie des Garde-Korps gegen dieselben Objekte abgab!

Um 11 Uhr erfolgte ein mit Energie ausgeführter Vorstoß der Franzosen gegen das Dorf Floing. Der Kampf schwankte längere Zeit unentschieden hin und her, endigte aber nach 12 Uhr mit dem Zurückwerfen der Angreifer auf die Höhen südöstlich des Dorfes. —

Während dieser Kämpfe nördlich von Sedan waren die deutschen Waffen auch auf den entgegengesetzten Punkten des ausgedehnten Schlachtfeldes, bei Bazeilles und La Moncelle, in siegreichem Vordringen begriffen. Sachsen, Bayern und Abtheilungen der 8. Division, welche mittlerweile auf das rechte Maas-Ufer herangezogen war, gelangten nach wiederholten Versuchen um 11 Uhr endgültig in den Besitz der Höhen nördlich von Bazeilles, während das Dorf selbst ebenfalls den Franzosen entrissen wurde.

An der Givonne-Linie wie bei Floing und Fleigneux trat ungefähr um 12 Uhr Mittags eine Gefechtspause ein, welche überall zur Wiederherstellung der Verbände und zum Ersatz der Munition benutzt wurde und besonders dem Korps v. d. Tann zu Statten kam, dessen Bataillone in dem aufreibenden Dorfgefecht sehr gelitten hatten.

Von 12 Uhr ab machte sich die überwältigende Wirkung der von La Moncelle bis Givonne, von Fleigneux bis St. Menges und auf den Höhen von Frénois im Feuer stehenden deutschen Batterien sehr deutlich bemerkbar. Die französische Artillerie antwortete nur noch spärlich, und hier oder dort konnte man auch bereits flüchtende oder in Unordnung gerathene Infanterie-Abtheilungen beobachten. —

Inzwischen stand die 7. Division immer noch unthätig bei Lamécourt. Von dem Verlauf der Schlacht konnte man des dichten Pulverdampfes halber nichts bemerken; doch war aus den flüchtigen Mittheilungen vorbeisprengender Ordonnanzoffiziere sowie aus dem Umstande, daß die französischen Granaten nicht mehr wie zu Anfang des Kampfes in geringer Entfernung vor dem ersten Treffen krepirten, zu entnehmen, daß Alles gut stehe.

Generallieutenant v. Schwarzhoff machte den Truppen die freudige Mittheilung, daß Se. Majestät der König mit ihrem Verhalten sehr zufrieden gewesen und daß der Sieg, der heute erfochten würde, die Folge des Sieges von Beaumont sei. Die Worte des Divisionskommandeurs waren nur den zunächst Stehenden verständlich geworden, denn der gewaltige Kanonendonner übertönte weithin alles Andere. „Zeitweise konnte man glauben", schreibt ein Offizier des Regiments in seinem Tagebuche, „daß die Erde zitterte, und von dem Unterscheiden eines einzelnen Schusses war kaum noch die Rede; man vernahm nur ein ununterbrochenes Rollen und Donnern." — Aber gerade diese vernichtende Wirkung der deutschen Artillerie vernichtete auch die Aussicht unserer Division, an dem Kampfe Theil zu nehmen.

Digitized by Google

Vergeblich hatte Generallieutenant v. Schwarzhoff, dem die Rolle des unthätigen Zuschauers wenig behagte, zu wiederholten Malen die Erlaubniß zum Vorrücken erbeten; immer wieder war sie ihm verweigert worden, so daß man sich mit Ergebung in das Unvermeidliche finden mußte.

Wie sehr übrigens die Mannschaften von den vorangegangenen Anstrengungen erschöpft waren, erhellt aus dem Umstande, daß Viele trotz des furchtbaren Kampfgetöses ruhig und sanft neben ihrem Gewehr schliefen.

Die Division war thatsächlich der einzige größere Infanterie-Truppenkörper, welcher nicht zur Verwendung gelangte; denn die Reserve der III. Armee, die Württembergische Division, hatte wenigstens Gelegenheit gefunden, Theile des von Mézières heranrückenden Korps Vinoy dorthin zurückzuwerfen.

Ungefähr um 2 Uhr hatten Abtheilungen des 11. Korps sich in den Besitz des Calvaire d'Illy gesetzt und gingen von dort aus gegen das Bois de la Garenne vor. Wenig später wurden die Franzosen gezwungen, den Höhenrücken zwischen Floing und Cazal zu räumen und sich nach letzterem Orte zurückzuziehen; doch auch hier konnten sie sich nicht behaupten, sondern mußten der nachdrängenden 22. Division weichen.

Auf der Ostfront hatte mittlerweile der derzeitige französische Oberbefehlshaber, General de Wimpffen, den Entschluß gefaßt, mit allen verfügbaren Kräften einen Vorstoß gegen das Korps v. d. Tann zu unternehmen und sich durch Zurückwerfen desselben noch jetzt einen Weg nach Carignan zu öffnen. Die bezüglichen Befehle erreichten indessen zu spät oder gar nicht den Ort ihrer Bestimmung; auch war ein großer Theil der französischen Infanterie zur Zeit nicht mehr fähig, Angriffsbewegungen auszuführen. Auf diese Weise wurde der geplante Gewaltstoß zum vereinzelten Vorgehen schwächerer Abtheilungen, wie der Division Goze in nordöstlicher Richtung, der Brigade Abbatucci gegen Balan, während General de Wimpffen selbst von Fond de Givonne mit etwa 6000 Mann, größtentheils Marinetruppen und Zuaven, in südöstlicher Richtung vorstieß.

Die Division Goze, unterwegs verstärkt durch Theile der Division Grandchamp, stieß auf die im Marsch nach Illy begriffene 23. Division und wurde von dieser nach heftigem Kampfe bis Fond de Givonne zurückgedrängt.

Um diese Zeit griff die 1. Garde-Division das Bois de la Garenne an, in welchem starke feindliche Abtheilungen, zum größten Theil bereits in Unordnung gerathen, vor dem Feuer der deutschen Artillerie Schutz gesucht hatten. Von Westen und Südwesten her betheiligten sich Bataillone des 5. und 11. Korps an diesem Angriff, dem die starkerschütterte französische Infanterie nur noch schwachen Widerstand entgegensetzte. Um 4 Uhr war der Wald in unserem Besitz und mehrere Tausend Gefangene gaben Zeugniß von der Demoralisation, welche in den Reihen des Feindes um sich gegriffen hatte.

Auf dem südöstlichen Theil des Schlachtfeldes hatten die Franzosen wiederholte Offensivstöße in Scene gesetzt und sich nach 4 Uhr des Dorfes Balan von Neuem bemächtigt. Aber unter dem Kreuzfeuer der deutschen Artillerie erlahmte ihre Angriffskraft auch hier, und General de Wimpffen mußte die völlige Aus-

Digitized by Google

sichtslosigkeit des geplanten Durchbruchsversuches erkennen. Da er gleichzeitig durch einen Befehl des Kaisers Napoleon aufgefordert wurde, Unterhandlungen anzuknüpfen, ordnete er die Räumung von Balan an, wo sich die deutschen und bayerischen Truppen wiederum festsetzten. Längs der ganzen Linie von Bazeilles bis Givonne etablirten sich die Batterien der hier im Kampf stehenden Korps auf den Höhen westlich des Flusses und nahmen zum Theil schon die Festung Sedan zum Ziel.

Bereits näherten sich von verschiedenen Seiten deutsche Truppen den Außenwerken, als plötzlich auf dem Hauptwall die weiße Fahne emporgezogen wurde; auch nahmen die Franzosen an verschiedenen Punkten des Schlachtfeldes das Gewehr bei Fuß und winkten mit weißen Tüchern.

Das war also die Entscheidung des heißen Ringens. Bald verstummte aller Orten das Feuer; der Pulverdampf verzog sich, und man sah nur noch die Rauchwolken aus dem brennenden Sedan emporsteigen. Mit Blitzesschnelle verbreitete sich das Gerücht, der Kaiser Napoleon habe sich dem Könige Wilhelm als Gefangener ergeben, und Unterhandlungen bezüglich einer Waffenstreckung der ganzen französischen Armee seien im Gange. Ueberall, wohin diese Nachrichten gelangten, wurden sie von den siegreichen Truppen mit lautschallenden Hurrahrufen begrüßt; alle bisherigen Anstrengungen und Entbehrungen waren vergessen in dem einen Gefühl, das jetzt jede Brust durchdrang, in der begeisterten Freude über den gewonnenen Sieg, dessen ganze Größe man innerhalb der Truppe kaum geahnt hatte. —

Gegen 6 Uhr Abends erhielt die 13. Brigade den Befehl, mit ihren vier Bataillonen auf der Strecke von den Höhen nordwestlich La Moncelle über Bazeilles bis Le Pont Maugy am jenseitigen Ufer der Maas Vorposten auszusetzen. Dies geschah derart, daß die 66er die Höhen westlich von Petite Moncelle besetzten, während unser 2. Bataillon zwei Kompagnien zwischen ihrem linken Flügel und der Straße Lamécourt—Balan, die beiden anderen am Bahnhofe von Le Pont Maugy etablirte und die vier Kompagnien des Füsilier-Bataillons zwischen der genannten Straße und der Maas vertheilt wurden. Das 1. Bataillon nahm rückwärts von Bazeilles Stellung.

Vorwärts der Vorposten biwakirte noch ein Theil des 1. bayerischen Korps bei Balan.

Am späten Abend begannen in Donchery die Kapitulationsverhandlungen, welche auf deutscher Seite General v. Moltke, auf französischer der Oberbefehlshaber, General de Wimpffen, leitete. Da die französischen Unterhändler auf die gestellten Bedingungen nicht eingehen wollten, wurden die Verhandlungen während der Nacht abgebrochen, jedoch am Vormittage des 2. wieder aufgenommen; denn die Entmuthigung und Demoralisation des französischen Heeres hatte mittlerweile einen so hohen Grad erreicht, daß auch General de Wimpffen einsehen mußte, jeder weitere Widerstand sei nur unnützes Blutvergießen.

Die hauptsächlichsten Bedingungen der Kapitulation waren: Kriegsgefangenschaft der ganzen Armee, Entlassung der Offiziere auf Ehrenwort; unverzügliche Uebergabe aller Fahnen und Geschütze sowie des gesammten Armeematerials; Uebergabe der Festung Sedan spätestens am Abend des 2. September.

Digitized by Google

Die Verluste in der Schlacht betrugen auf unserer Seite rund 9000, auf französischer 38 000 Mann; infolge der Kapitulation wurden kriegsgefangen 83 000 Mann.

Damit war die eine französische Armee vernichtet, und nach Lage der Verhältnisse schien es nur noch eine Frage der Zeit, wann die andere ein ähnliches Schicksal ereilen würde.

Am Vormittage des 2. wurden an die Truppen, welche während des Schlachttages nicht zum Abkochen gekommen waren, aus den erbeuteten feindlichen Proviantwagen Lebensmittel verausgabt. Von jedem Bataillon war schon am Abend des 1. ein Offizier mit den Fourieren nach Mouzon entsendet worden, um die dort zurückgelassenen Tornister herbeizuschaffen.

Die Vorposten erhielten gegen 10 Uhr eine andere Aufstellung. Bis auf die 7. und 8. Kompagnie, welche am Bahnhofe verblieben, wurden sie noch näher an die Festung herangeschoben und etablirten sich in der Höhe von Balan; das 1. Bataillon rückte an die Nordwestecke von Bazeilles.

Im Laufe des Vormittags wurden zahlreiche Gefangene eingebracht, welche man beim Absuchen der nächstgelegenen Ortschaften und Gehölze dort versteckt fand. Dagegen mußten auf höheren Befehl alle Diejenigen, welche, von Sedan herauskommend, sich den Vorposten ergeben wollten, zurückgewiesen werden.

In den ersten Nachmittagsstunden verbreitete sich die Nachricht von der abgeschlossenen Kapitulation unter den Truppen und erregte von Neuem ungemessene Freude. Ein so glänzender Sieg wie dieser, welcher Königgrätz, Leipzig und Belle Alliance weit in den Schatten stellte, war — darüber herrschte nur eine Ansicht — von deutschen Waffen noch nie erfochten worden; seine Bedeutung mußte den weiteren Verlauf des Krieges entscheidend beeinflussen. — Nachdem die Wogen der Begeisterung sich geglättet hatten, lag die Frage „Was nun?“ auf allen Lippen, und je länger desto ausschließlicher kam die Ansicht zur Geltung, Paris, die feindliche Hauptstadt, müsse jetzt das Marschziel der vereinigten Armeen werden. „A Berlin, à Berlin“ hatten in prahlerischem Uebermuth bei Beginn des Krieges die Franzosen gerufen; jetzt schien es an der Zeit, mit dem Rufe „Nach Paris!“ an ihnen Vergeltung zu üben.

Am Nachmittag traf das bereits sehnlichst erwartete Gepäck von Mouzon her ein. Als die Fouriere am Abend des 1. dort ankamen, war ihnen ein überraschender Anblick zu Theil geworden — die Regimentsmusik auf Vorposten. Musikdirigent Bohne hatte nämlich, um das Gepäck vor herumstreifenden Franktireurs und ähnlichem Gelichter zu schützen, verschiedene „Doppelposten“ ausgestellt; doch schienen die Hautboisten nicht unzufrieden, als sie durch die Fouriere von dieser Rolle einer fechtenden Truppe entbunden wurden. Auf requirirten Fahrzeugen waren die Tornister am Morgen des 2. verladen worden, dabei aber so sehr durcheinander gekommen, daß im Biwak Stunden vergingen, bevor jeder Mann seinen richtigen Tornister wieder erlangt hatte. Gegen den mittlerweile eingetretenen Regen suchten sich einzelne Leute durch die den gefallenen oder verwundeten Franzosen abgenommenen kleinen Zelte zu schützen, und nachdem man erkannt hatte, ein wie

Digitized by Google

angenehmes Unterkunftsmittel dieselben gewährten, war bald das ganze Biwak mit solchen Zelten bedeckt. Die Bagage, welche bei Donzy parkirte, konnte sich nicht vor dem Abend aus dem Gewirr der Hunderte von Fahrzeugen, die dort aufgefahren waren, herauslösen, so daß sie erst bei völliger Dunkelheit im Biwak eintraf. —

Zum Transport der großen Massen von Gefangenen waren zwei volle Armee-Korps, das 11. und 1. bayerische, bestimmt. Die übrigen Korps verließen am Morgen des 3. die Umgegend des Schlachtfeldes und bezogen Kantonnements auf dem linken Maas-Ufer.

Auf den von bayerischen Pionieren am frühen Morgen des 1. September südlich von Bazeilles geschlagenen Pontonbrücken überschritt das Regiment am Vormittag des 3. die Maas und marschirte unter strömendem Regen nach Raucourt. Der Ort war von Stäben, Truppen und Kolonnen stark belegt; doch fand sich schließlich für Jeden noch ein Platz unter Dach, und mit Freuden gab man dem schlechtesten Quartier den Vorzug vor dem besten Biwak.

Am Morgen des 4. fand bei Raucourt Feldgottesdienst statt, an welchem die 13. Brigade, mehrere Schwadronen, Batterien ꝛc. theilnahmen. Tief empfundene Dankgebete stiegen hier zu dem Lenker der Schlachten empor, der unsere Waffen bisher so sichtbar gesegnet hatte. Nach Beendigung der kirchlichen Feier hielt Oberst v. Schmeling eine Ansprache an das Regiment, in welcher er mit warmen Worten des Tages von Beaumont gedachte und seine volle Zufriedenheit mit dem Verhalten aller Kompagnien bekundete.

---

7. Marsch nach Paris.

Da der Kaiser Napoleon bei seiner Gefangennahme die Anknüpfung von Friedensverhandlungen abgelehnt hatte, sah sich die deutsche Heeresleitung in die Nothwendigkeit versetzt, den unterbrochenen Vormarsch gegen Paris wieder aufzunehmen, um durch Bezwingung der Hauptstadt die französische Regierung zur Unterwerfung unter den Willen des Siegers zu veranlassen. Die bezüglichen Befehle waren schon am 3. September aus dem Großen Hauptquartier erlassen worden und gaben der Maas-Armee, welche wiederum den rechten Flügel bildete, zunächst die Richtung auf Laon und Rethel. Der weitere Vormarsch sollte von beiden Armeen in gleicher Höhe ausgeführt werden.

Das Regiment marschirte demgemäß am 5. nach der Gegend von Balaives und Ivernaumont, am 6. unter starkem Regen nach Launois. Die Länge des Marsches betrug über 4 Meilen, fiel aber im Vergleich zu den Anstrengungen, welche die Truppen an früheren Tagen überwunden hatten, nicht sonderlich ins Gewicht. Das Füsilier-Bataillon setzte zur Sicherung gegen Mézières Vorposten aus.

Abermals unter strömendem Regen marschirte das Regiment am 7. nach Vasigny. An diesem und den folgenden Tagen wurden die Marschziele den Truppen erst auf dem Rendezvous bekannt gemacht; die Bataillone setzten dann sofort ihre

Digitized by Google

Fouriere in Marsch, und diese hatten die Unterbringung soweit vorzubereiten, als dies in der kurzen Zeit bis zum Eintreffen der Truppen möglich war. Zum wenigsten mußten die Reviere für die einzelnen Kompagnien abgetheilt sein; alle weiteren Detailanordnungen blieben diesen selbst überlassen. An diesem Tage wurde aber nicht nur die Dislokation, sondern auch noch eine speziell das 4. Armee-Korps betreffende Allerhöchste Kabinets-Ordre den Truppen bekannt gemacht. Dieselbe lautete:

„Ich wünsche den braven Offizieren des 4. Armee-Korps einen vorläufigen Beweis der Anerkennung für ihre rühmlichen Leistungen dadurch zu gewähren, daß Ich die bei einzelnen Truppentheilen offenen Stellen sämmtlich zugehen lasse. Das General-Kommando hat hiernach das Weitere zu veranlassen. (gez.) Wilhelm."

Wegen bewiesener Bravour beförderte Oberst v. Schmeling den Musketier (Avantageur) v. Egloffstein zum Unteroffizier. —

Der Marsch des folgenden Tages ging nach Rémaucourt. Hier traf am Nachmittag, von seinen bei Wallhausen erhaltenen Verletzungen genesen, Premierlieutenant v. Hanstein ein und übernahm die Führung der 12. Kompagnie.

Die Portepeefähnrichs Stierling, Witte und Kuntzen wurden durch Allerhöchste Kabinets-Ordre zu Sekondlieutenants ernannt; Ersterer konnte aber dieser Beförderung nicht mehr theilhaftig werden, da ihn seit 8 Tagen der kühle Rasen deckte.

Durch Mittheilungen der Quartierwirthe erfuhr man, daß infolge der Katastrophe von Sedan in Paris eine Revolution ausgebrochen und die Republik proklamirt sei. Ob die neuen Machthaber mehr zum Frieden geneigt sein würden, als das Kaiserreich, schien sehr zweifelhaft. Im Uebrigen hatte dieser Regierungswechsel für uns geringes Interesse; doch konnte man bemerken, daß die Republik unter der Bevölkerung der Landstriche, welche man passirte, wenig Anhänger zählte.

Am 9. kam das Regiment nach Bussy. Trotzdem bisher die Verpflegung reichlich und gut gewesen war, entstanden infolge des ununterbrochenen Regens zahlreiche Krankheiten, besonders der Unterleibsorgane. Um die Erkrankten nicht ohne Schutz und Pflege im Quartier zurückzulassen, befahl Generallieutenant v. Schwarzhoff, daß jeder Truppentheil seine Kranken per Wagen zum Rendezvous mitbringen solle, damit sie alsdann gesammelt nach dem nächsten Etappenlazareth transportirt werden könnten.

In Bussy war gegen Mittag eine heftige Detonation anscheinend aus weiter Entfernung hörbar gewesen. Dieselbe rührte, wie sich später herausstellte, von der Explosion eines Pulverthurms in der Citadelle von Laon her. Letztere hatte nämlich ihre Thore den preußischen Truppen — 6. Kavallerie-Division und 4. Jäger-Bataillon — geöffnet, und diese waren im Begriff gewesen, die französische Besatzung zu entwaffnen, als jenes Ereigniß eintrat, welches auf französischer wie deutscher Seite unnützerweise einer großen Zahl von Menschen das Leben kostete. Infolge dieses Vorganges erhielt das 1. Bataillon am Morgen des 10. den Befehl, so schnell als möglich nach Laon zu marschiren und die 6. Kavallerie-Division in der Besetzung der Stadt abzulösen.

Digitized by Google

Der Befehl war um 6 Uhr in Bussy eingegangen, und schon um 11 Uhr rückte das Bataillon in Laon ein; es hatte also die etwa 3 Meilen betragende Entfernung in noch nicht 5 Stunden zurückgelegt. Zwar war das Gepäck auf einem Theil der Strecke gefahren worden, da das Regiment schleunigst Wagen requirirte und dem Bataillon nachschickte; dafür aber hatte man auch mit der schlechten Beschaffenheit des Weges zu kämpfen gehabt, so daß diese Marschleistung immerhin als außergewöhnlich bezeichnet werden muß.

Major Fritsch ließ nach dem Einrücken sofort an den Stadtthoren und in der Citadelle starke Wachen aussetzen und traf als provisorischer Kommandant alle sonstigen durch die Umstände gebotenen Anordnungen. Da die Stimmung der Bevölkerung zweifelhaft erschien, bestimmte er, daß die Mannschaften nur in größeren Quartieren von mindestens 6 Mann unterzubringen seien.

Am Vormittage des 11. rückten auch die beiden anderen Bataillone ein, mit ihnen der Stab der Division und das General-Kommando. Am 12. fand auf dem Platze vor dem Hotel de Ville Gottesdienst statt, nach dessen Beendigung das Regiment eine weitere Anerkennung für sein Verhalten am Tage von Beaumont in Gestalt von acht Eisernen Kreuzen empfing; mit diesen wurden dekorirt:

Oberst v. Schmeling	Unteroffizier Schulenburg	1.	Kompagnie
Major Fritsch	" Henning	5.	"
Hauptmann Baron v. Collas	Füsilier Küster	11.	"
Premierlieutenant Reuter			
Sekondlieutenant Graser.			

Für den weiteren Vormarsch gegen Paris war vom Großen Hauptquartier befohlen worden, daß die Maas-Armee die Straßen nördlich der Marne benutzen und demnächst die Nord- und Ostfront von Paris einschließen sollte, während der III. Armee die gleiche Aufgabe für die Süd- und Westseite zufiel. Das 4. Armee-Korps sollte unterwegs den Versuch machen, die Festung Soissons zur Kapitulation zu zwingen.

Der Regimentsstab mit dem 2. und Füsilier-Bataillon brach demgemäß am 13. September von Laon auf, während das 1. Bataillon bis auf Weiteres die Besatzung dieses Platzes bilden sollte.

Bevor wir den Vormarsch auf Paris weiter verfolgen, sei ein flüchtiger Blick auf die Verhältnisse in Laon gestattet.

Major Fritsch übernahm am 13. definitiv die Funktion als Kommandant und ordnete zunächst an, daß zur Aufräumung der Citadelle und des benachbarten Stadtviertels, welche durch die Explosion bedeutend gelitten hatten, täglich 200 Arbeiter vom Bataillon und eine gleiche Anzahl seitens der städtischen Verwaltung zu stellen seien. Besondere Offiziere wurden mit der Aufnahme der in der Citadelle vorgefundenen Waffen und sonstigen Vorräthe beauftragt. Detaillirte Festsetzungen regelten die Unterbringung und Verpflegung; auch wurde bestimmt, daß kein Mann sein Quartier ohne Waffen zu verlassen habe.

Digitized by Google

Zum Wachdienst waren täglich 3 Offiziere, 9 Unteroffiziere, 150 Mann zu stellen; die übrigen Mannschaften wurden verwerthet, um in den Dörfern der Umgegend die Waffen abzunehmen oder in der Richtung gegen die nahegelegene Festung La Fère zu rekognosziren, welche von deutschen Truppen noch nicht eingeschlossen war. Als Major Fritsch sich überzeugt hielt, daß die dortige Besatzung ihre Thätigkeit lediglich auf den Umkreis der Wälle beschränke, ließ er Rekognoszirungen auch in anderer Richtung ausführen oder bei ungünstiger Witterung im Detail exerziren, damit die Mannschaften nicht ohne Beschäftigung blieben. Daneben blieb der Alarmzustand bestehen, und unvermuthete Alarmirungen hielten die Wachsamkeit beständig rege.

Neben einer bedeutenden Kontribution in Geld war der Stadt auch eine Lieferung von mehreren Tausend wollenen Hemden auferlegt worden; von Letzteren erhielt jeder Mann des Bataillons eins als nothwendige Bekleidung für die herannahende ungünstige Jahreszeit. Da das Schuhzeug im Bataillon sehr gelitten hatte, gab diese Zeit der Ruhe auch die willkommene Gelegenheit zur Instandsetzung desselben.

Am 3. Oktober passirten mecklenburgische Dragoner und brandenburgische Landwehr die Stadt, um die Einschließung von Soissons ins Werk zu setzen. Am folgenden Tage rückte ein Bataillon des 52. Landwehr-Regiments mit dem Auftrage ein, das Unsrige abzulösen.

Nachdem die Landwehr am 4. die Wachen übernommen hatte, marschirte das 1. Bataillon am 5. Morgens ab, um auf dem Wege über Braisne, Oulchy und Beauregard dem Regiment zu folgen. Außer mehreren Unteroffizieren und Mannschaften blieben auch die Lieutenants v. Sanden und Griehl krank in Laon zurück.

Die beiden anderen Bataillone hatten am Tage des Abmarsches von Laon die Gegend von Sermoise und Giry erreicht. Zur Sicherung der Quartiere mußten je eine Kompagnie Vorposten gegen Soissons aussetzen.

Am 14. September sollte die befohlene Demonstration gegen diese Festung stattfinden. Hierzu sammelte sich die 7. Division am Morgen bei Acy und rückte sodann unter dem Schutze unserer Füsiliere, welche die Avantgarde bildeten, zu beiden Seiten der Straße von Paris gegen Soissons vor.

Am Rande des Plateaus von Belleu wurde Halt gemacht; die Division entwickelte sich, die Batterien fuhren auf, und ein Generalstabs-Offizier des Korps ritt gegen die Festung vor, um als Parlamentär den Kommandanten zur Uebergabe aufzufordern.

Soissons lag tief im Thal und war von dem Rande des Plateaus ungefähr 2500—3000 Schritt entfernt, so daß bei einiger Aufmerksamkeit feindlicherseits der Aufmarsch der Division bemerkt sein mußte. Da trotzdem Alles ruhig geblieben war, gab man sich der Hoffnung hin, der Kommandant werde auf die ihm gestellte Bedingung ehrenvollen Abzuges kapituliren; bald verbreitete sich jedoch die Nachricht, der Parlamentär sei unverrichteter Sache zurückgekehrt, und die zunächststehenden Batterien begannen ihre Thätigkeit.

Digitized by Google

Kronprinz Albert, welcher persönlich anwesend war, ließ schon nach wenigen Schüssen das Feuer einstellen, da eine Beschießung nur aus Feldgeschützen kein Resultat versprach, und befahl den Rückmarsch der Truppen in die Quartiere. Als diese Bewegung begann, eröffnete die Festung das Feuer; die französischen Granaten gingen aber sämmtlich zu kurz, so daß keine Verluste entstanden.

Unter strömendem Regen wurde der Marsch am 15. bis Missy aux Bois und am 16. bis Crepy fortgesetzt. Hier war am 17. Ruhetag, an welchem wiederum Gottesdienst stattfand; demnächst vertheilte General v. Schwarzhoff die dem Regiment durch des Königs Huld neuerdings bewilligten 16 Eisernen Kreuze. Mit denselben wurden dekorirt:

Hauptmann v. Horn		Musketier Brüggemann	1. Komp.
" v. Jahn		Feldwebel Königsdorff	2. "
" v. Westernhagen		Sergeant Leue	2. "
Premierlieutenant Frhr. v. Cramer		Gefreiter Randel	3. "
Sekondlieutenant Frhr. v. Egloffstein I.		Unteroffizier Diefert	4. "
" Frhr. v. Egloffstein II.		Sergeant Steffen	6. "
" Friese.		Unteroffizier Hellwig	7. "
		Füsilier Wetteborn	9. "
		Feldwebel Haak	12. "

Am 18. September erreichte das Regiment Villeneuve und Dommartin. Die vorauseilende Kavallerie war bereits hier oder dort auf feindliche Patrouillen und Haufen bewaffneter Bauern gestoßen, die Bevölkerung zeigte sich durchweg feindselig oder mindestens widerwillig, und an den Straßenecken sah man häufig Plakate, in welchen die neue Regierung „der nationalen Vertheidigung", wie sie sich nannte, die Fortsetzung des Kampfes mit allen Mitteln predigte. Einzelne Ortschaften waren von ihren Bewohnern völlig verlassen, andere boten ein Bild der Verwüstung, als ob sie während eines heftigen Kampfes erstürmt worden seien; in den meisten herrschte gänzlicher Mangel an Vieh oder anderen Vorräthen, und die Chausseen waren an vielen Stellen durch Gräben unterbrochen, welche das Vordringen der deutschen Truppen aufhalten sollten.

Alle diese Anzeichen deuteten darauf hin, daß Frankreichs Hauptstadt sich zu nachhaltigem Widerstande rüste. Mit gespannter Erwartung sah man daher den Befehlen für den kommenden Tag entgegen, da aus ihnen hervorgehen mußte, in welcher Weise die oberste Heeresleitung diesen Widerstand zu brechen gedachte.

Digitized by Google

8. Die Einschließung von Paris.

a. Vom 19. September bis Ende November.

Das Unternehmen, eine Festung von so bedeutendem Umfange und mit einem solchen Reichthum an personellen und materiellen Streitmitteln wie Paris auf allen Seiten einzuschließen, erschien zum mindesten langwierig. Man verfügte aber zunächst über kein anderes Mittel zur Bezwingung der Riesenstadt; denn ein gewaltsamer Angriff auf die starken sturmfreien Werke der Forts oder der Enceinte erschien nicht rathsam, und Belagerungsmaterial konnte nicht eher herangeschafft werden, als bis nach dem Fall von Toul eine durchgehende Eisenbahnverbindung mit der Heimath verfügbar geworden war. Andererseits konnte man in gewissem Grade hoffen, daß entweder der Hunger oder aber auch schon die für eine nach Millionen zählende Menschenzahl sehr empfindliche Absperrung von der Außenwelt die Dauer des Widerstandes beschränken würden. Immerhin mußte man sich zunächst mit der engen Einschließung von Paris begnügen, und die hierzu augenblicklich*) verfügbaren Kräfte, etwa 150 000 Mann, auf dem weiten Raum der Einschließungslinie unter Berücksichtigung des Umstandes vertheilen, daß die an der Loire in der Formation begriffenen Truppenkörper demnächst einen Entsatzversuch zu Gunsten der bedrängten Hauptstadt ins Werk setzen würden.

Die Streitkräfte, über welche die Regierung der nationalen Vertheidigung im Innern von Paris verfügte, beliefen sich zur Zeit auf rund 80 000 Mann an Linientruppen, Marine-Infanterie, Marschregimentern, Gendarmerie ꝛc.; ferner waren über 100 000 Mobilgarden und etwa ebensoviel Nationalgarden disponibel, so daß der Gouverneur von Paris, General Trochu, im Ganzen über rund 300 000 Mann verfügte, von denen allerdings die überwiegende Mehrzahl nur dem Namen nach als Soldaten betrachtet werden konnte. Die Ausrüstung mit Geschütz und Munition war reichlich bemessen, und auch die Vorräthe an Lebensmitteln genügten für einen längeren Zeitraum. Durch Anlage zahlreicher provisorischer Werke, Herstellung von Inundationen und sonstigen Annäherungs-Hindernissen waren die Intervallen des Fortgürtels bedeutend verstärkt, so daß sie mit den Forts eine fast zusammenhängende Linie von Befestigungen bildeten. —

Nach den aus dem Großen Hauptquartier erlassenen Direktiven sollten die deutschen Truppen die herzustellende Einschließungslinie nur so nahe an die feindlichen Stellungen heranschieben, daß sie dem Geschützfeuer von dorther im Allgemeinen nicht ausgesetzt wären. Seitens des Oberkommandos der Maas-Armee war bezüglich der Truppenvertheilung in dem zu deckenden Raum zwischen Seine und Marne nördlich von Paris dahin disponirt, daß das 4. Korps als rechter Flügel im Laufe des 19. September seine Vorposten auf der Strecke von Sarcelles bis Deuil etabliren

*) Das 11. und 1. bayerische Korps waren bei Sedan zurückgeblieben.

Digitized by Google

und eine Brigade nach Argenteuil an die Seine vorschieben sollte (siehe Skizze IX). Oestlich von Sarcelles hatte das Gardekorps die Einschließung zu übernehmen.

Zur Ausführung dieser Befehle sammelte sich am Morgen des 19. die 7. Division bei Le Thillay und marschirte auf dem dortigen Plateau auf. Man hatte von hier aus einen guten Ueberblick über das Seine-Thal mit seinen zahlreichen Ortschaften und fruchtbaren Feldern; am Horizont zeigten sich die Thürme von Paris, und mit allgemeiner Freude wurden sie von den Truppen begrüßt. Nach kurzer Ruhe rückte die 13. Brigade aus der Rendezvousstellung mit „rechts um" querfeldein in der Richtung auf Sarcelles ab. — Da Meldungen über das Vorhandensein feindlicher Kräfte in der Gegend von Montmagny und Pierrefitte eingelaufen waren, hatte die im Marsch dorthin begriffene 8. Division Befehl erhalten, die Franzosen nach St. Denis zurückzuwerfen, und entledigte sich dieses Auftrages mit so leichter Mühe, daß das bereits befohlene Eingreifen der 13. Brigade in den Kampf nicht mehr erforderlich wurde. Dieselbe setzte demgemäß den Marsch nach Sarcelles fort und bezog hier gegen Mittag Quartiere unter dem Schutz zweier Bataillone des Regiments Nr. 66.

Sämmtliche übrigen Truppentheile der Maas-Armee hatten die ihnen zugewiesenen Stellungen ohne Kampf erreicht, so daß die Einschließung von Paris auf der Nord- und Ostseite am Nachmittag des 19. als vollendet zu betrachten war. Die III. Armee, deren Avantgarde schon am 17. ein leichtes Gefecht in dem Terrain zwischen Marne und Seine bestanden hatte, war am 18. auf das linke Seine-Ufer übergegangen und konnte am 19. die befohlenen Stellungen nicht eher einnehmen, als bis das 5. und 2. bayerische Korps die ihnen bei Petit Bicêtre und Chatillon entgegentretenden französischen Linientruppen hinter den Fortsgürtel zurückgeworfen hatten. Am Abend des 19. war aber die Einschließung auch auf der Südseite vollendet, und die auf der Westseite noch verbliebene Lücke in dem Cernirungsgürtel wurde in den nächsten Tagen durch die Kavallerie beider Armeen geschlossen.

Durch Korpsbefehl war der 7. Division für ihre Vorpostenstellung die Strecke vom nördlichen Abfall der Höhe vom Montmagny bis an die Eisenbahn nach Creil überwiesen worden. Diese Stellung bezogen am Mittag des 20. das 2. und Füsilier-Bataillon unseres Regiments (siehe Skizze IX).

Auf dem rechten Flügel sicherten die Füsiliere den Rayon von der Höhe bei Montmagny bis zur Chaussee Sarcelles — Pierrefitte einschließlich, auf dem linken das 2. Bataillon von dieser Straße bis zu der genannten Bahn. Beide Bataillone hatten in vorderster Linie nur je zwei Feldwachen und einen detachirten Unteroffizierposten ausgesetzt, behielten somit noch reiche Kräfte zur Verwendung als Replis resp. Gros der Vorposten übrig.

Als Abschnittskommandeur des linken Flügels ritt Hauptmann v. Jahn am Nachmittag die Postenkette ab und erhielt beim Passiren des Bahndammes aus den benachbarten Weinbergen von dort versteckten Franktireurs zwei Schüsse, deren einer das Pferd am Halse verwundete, so daß dasselbe sich überschlug und seinen Reiter auf die Schienen schleuderte. Hauptmann v. Jahn verletzte sich hierbei derart den Rücken, daß er nach St. Brice ins Lazareth gebracht werden mußte.

Digitized by Google

Die gegen St. Denis vorgeschickten Patrouillen brachten die Meldung, daß feindliche Vorposten etwa 1500 Schritt südlich Pierrefitte ständen. Trotzdem man den Feind in so geringer Entfernung gegenüber hatte, verlief die Nacht doch vollständig ruhig; nur litt Alles unter der eingetretenen kalten Witterung, da das Anzünden von Feuern untersagt und Stroh kaum aufzutreiben war. Am nächsten Morgen begann eine Pionier-Kompagnie Erdarbeiten auf den Höhen nordöstlich Montmagny; sie erregte dadurch die Aufmerksamkeit des Feindes, welcher aus den Forts von St. Denis sein Feuer gegen die Arbeitsstelle richtete, so daß die in der Nähe stehende Feldwache der 9. Kompagnie zum Stellungswechsel gezwungen wurde. Im Laufe des Vormittags ging Premierlieutenant Frhr. v. Cramer mit einem Zuge seiner Kompagnie nach Pierrefitte vor, um die Abholung der seit dem 19. dort liegenden Verwundeten zu decken. Zwar eröffneten die französischen Vorposten beim Erscheinen der Füsiliere am Südrande dieses Dorfes sofort das Feuer, fügten denselben jedoch keine Verluste zu. Gegen Mittag wurde Pierrefitte von Abtheilungen des Regiments Nr. 27 besetzt, welche einen bald darauf unternommenen Versuch zur Wiedereroberung des Dorfes siegreich zurückwiesen.

Am Nachmittag wurden unsere beiden Bataillone abgelöst und rückten nach Graulay ins Quartier, wo sie sich bis auf Weiteres häuslich einrichten sollten.

Der Ort hatte von Weitem das Aussehen einer kleinen, freundlichen, von Villen umgebenen Stadt; aber wie die meisten Ortschaften der Umgegend von Paris, so war auch Graulay von seinen Bewohnern verlassen. Die Häuser enthielten zwar größtentheils noch eine Menge von Hausrath jeder Art, waren aber sämmtlich mehr oder weniger stark verwüstet. Geborstene Thüren, zerschlagene Fenster und zerbrochenes Mobiliar traf man fast in jedem derselben; auf den Straßen, in den Höfen und Gärten herrschten ganz auffallende Unsauberkeit und Unordnung, so daß das Dorf einen geradezu widerwärtigen Eindruck machte. Diese Verwüstung rührte, wie man später erfuhr, von den Mobilgarden her, welche bis zum Eintreffen unserer Truppen hier ihr Unwesen getrieben hatten. Die Weinkeller waren durchweg reichlich gefüllt, dagegen herrschte an Brot und Fleisch gänzlicher Mangel; auf den Feldern rauchten noch einzelne Getreideschober, welche die Mobilgarden vor ihrem Abzuge in Brand gesteckt hatten. An anderen Stellen gewährten die Gemüseländereien und Weinberge ein Bild des Wohlstandes und der Ordnung, welche bis vor wenigen Wochen hier vorhanden gewesen waren; sie stellten reiche Erträge in Aussicht, die voraussichtlich für unsere Truppen nutzbringend sein mußten.

Jede Kompagnie erhielt ein bestimmtes Revier zugewiesen, in welchem zuvörderst die Häuser, Höfe und Straßen so weit als möglich in Ordnung gebracht wurden. Da die Truppen jederzeit auf eine Alarmirung vorbereitet sein sollten, mußten zur Erleichterung der Versammlung ganze Korporalschaften oder gar Halbzüge in demselben Gebäude einquartiert werden, eine Art der Unterbringung, welche sich von dem Ortschaftslager nur wenig unterschied.

Das Füsilier-Bataillon, dem der südliche Theil des Dorfes zugewiesen war, hatte schon am 22. eine ansehnliche Zahl von Arbeitern zu stellen, welche die Südlisiere zur Vertheidigung einrichten sollten. In erster Linie handelte es

Digitized by Google

sich hierbei um die Herstellung einer geschlossenen Enceinte, soweit eine solche nicht vorhanden war; sodann wurden da, wo natürliche Deckungen nicht benutzt werden konnten, Schützengräben angelegt. In zweiter Linie sollten Schießscharten in die Mauern eingeschlagen, die Eingänge verbarrikadirt und Kommunikationen im Innern, sowie ein freies Schußfeld im Vorterrain des Dorfes hergestellt werden. Naturgemäß kamen aber alle diese Anlagen erst sehr allmälig zur Ausführung, und auch das 2. Bataillon hatte vollauf Gelegenheit, sich bei der Arbeit zu betheiligen.

Am 23. erhielt das Regiment abermals eine Anzahl Eiserner Kreuze, mit welchen nachstehende Offiziere und Unteroffiziere dekorirt wurden:

Major v. Rostken	Feldwebel Schwabedahl	6. Komp.
Hauptmann v. Lucadou	" Schmidt	8. "
" v. Bismarck	" Benkowitz	11. "
" v. Hagedorn		
Sekondlieutenant Behrens		

Die Führung der 7. Kompagnie übernahm an Stelle des stark verletzten Hauptmanns v. Jahn (siehe oben) der aus der Heimath eintreffende Sekondlieutenant Bach.

An diesem Tage entspann sich um den Besitz von Pierrefitte ein neuer Kampf, da die Franzosen die deutschen Vorposten aus der Linie Enghien—Pierrefitte—Stains, wohin Letztere noch am 21. vorgeschoben worden waren, zurückwerfen wollten. Der Kampf endigte am Nachmittag mit dem Rückzuge des Gegners unter den Schutz seiner Forts, ohne daß ein Eingreifen des Regiments, welches den Befehl hierzu mit Gewehr bei Fuß erwartet hatte, erforderlich geworden wäre.

Am 25. bezogen infolge neuer Bestimmungen über die Handhabung des Sicherheitsdienstes unser 2. Bataillon im Verein mit einem Bataillon 66er die Vorposten bei Pierrefitte. Ersteres besetzte mit seinen 4 Kompagnien den südlichen Theil des Dorfes von der Straße nach Montmagny bis zur Eisenbahn derart, daß jede Kompagnie in dem ihr zugewiesenen Abschnitt je nach Bedarf eine oder mehrere Feldwachen resp. Unteroffizierposten ausstellte und sich mit dem Rest an einem geeigneten Punkt im Innern des Dorfes als Repli etablirte. Am folgenden Tage nahm das Füsilier-Bataillon dieselbe Stellung ein.

Die Ablösung der Vorposten erfolgte anfangs in den Nachmittagsstunden unter Anwendung besonderer Vorsichtsmaßregeln,*) damit die Franzosen keine Gelegenheit fänden, die anrückenden Kompagnien unter das Feuer ihrer Festungsgeschütze zu nehmen; später geschah die Ablösung bei Eintritt der Abenddämmerung. Die einzelnen Doppelposten hatten vielfach so exponirte Stellungen, daß für ihre Sicherheit besondere Vorkehrungen getroffen werden mußten; sie standen entweder in Mütze mit Gewehr bei Fuß in eigens hierzu ausgehobenen Löchern oder mußten sich gar

*) In dem Tagebuche eines Angehörigen des Regiments finden wir die Bemerkung: „Wir gingen in Reihen längs der Chausseegräben vor, später durch die Weinberge, immer mit abgenommenen Helmen und Bajonetten."

Digitized by Google

niederlegen, um von den Wällen der Forts nicht bemerkt zu werden. Dabei hatten sie häufig das Feuer kleiner feindlicher Patrouillen auszuhalten, ohne daß eine Erwiderung desselben gestattet gewesen wäre, da jeder Schuß, welcher auf deutscher Seite während der ersten Tage fiel, regelmäßig ein lebhaftes Feuer der Forts nach sich zog. Während der Nacht mußten die Mannschaften eifrig an der Herstellung von Laufgräben arbeiten, um eine gesicherte Verbindung zwischen den einzelnen Theilen der Vorpostenstellung zu gewinnen. Bei einem feindlichen Angriff sollten die Vorposten sich nicht hartnäckig behaupten, sondern vor überlegenen Kräften in die Hauptvertheidigungsstellung zurückweichen; dieselbe wurde durch die Linie St. Gratien — Enghien — Montmorency — Graulay — Sarcelles gebildet und besaß in diesen Dörfern, deren Vertheidigungseinrichtung mittlerweile fertig geworden war, starke Stützpunkte.

Die Verpflegung gestaltete sich in den ersten Tagen ziemlich schwierig, zumal man lediglich auf die Vorräthe der Kolonnen angewiesen war. Bald wurde aber die Lage günstiger, da sich in Graulay ein umfangreiches Eierlager vorfand, aus welchem jeder Mann täglich zwei Eier erhielt; auch verfügte man schon nach kurzer Zeit über große Vorräthe an Wein, Obst, Feldfrüchten aller Art, und der Bedarf an Brot wurde mit Hülfe des gelieferten Mehls gedeckt, welches die Bäcker des Regiments in einer eigens hierzu hergestellten Bäckerei von Graulay verarbeiteten.

Am 28. Vormittags traten die Kompagnien im Ordonnanz-Anzuge auf ihren Alarmplätzen an, Alles so sauber und frisch, wie nur irgend möglich, da man einer Inspizirung durch Se. Majestät den König entgegensah. Allerhöchstderselbe besichtigte zwar einen Theil der Stellungen des 4. Armee-Korps, kam jedoch nicht nach Graulay.

Am folgenden Tage wurde das Regiment abermals durch eine Anzahl Eiserner Kreuze beglückt, mit welchen dekorirt wurden:

Premierlieutenant	Reuter I.		
Sekondlieutenant	Krepper		
"	Frhr. v. Reibnitz I.		
"	Bunge		
"	Fulda		
Portepeefähnrich	Nöldechen		
Vizefeldwebel	Haase		
"	Hasselbach		
Feldwebel	Schwarz	9.	Komp.
Sergeant	Detto	7.	"
Unteroffizier	Eberhard	3.	"
Unteroffizier	Baurmeister	4.	Komp.
"	Frhr. v. u. zu Egloffstein	5.	"
"	Haupt	8.	"
"	Meißner	9.	"
Lazarethgehülfe	Kinne	7.	"
Gefreiter	Kramer	5.	"
Musketier	Wendt	1.	"
"	v. d. Hagen	3.	"
Füsilier	Lange	12.	"

Gleichzeitig erfolgte die Beförderung des Premierlieutenants Frhrn. Schenck zu Schweinsberg*) zum Hauptmann und Kompagniechef, der Sekondlieutenants v. Dresler und Scharffenstein*) und Frhr. v. u. zu Egloffstein I. zu Premierlieutenants.

*) Beim Landwehr-Regiment Nr. 26 kommandirt.

Digitized by Google

Die letzten 14 Tage hatten sich durch ununterbrochen heiteres Wetter ausgezeichnet, welches dem Gedeihen der Feldfrüchte sehr zu Statten kam, so daß die Mannschaften in ihren Mußestunden sich vielfach auf den Feldern umhertrieben, Kartoffeln ausgruben oder ähnliche Arbeiten verrichteten. Man konnte sich solchen friedlichen Beschäftigungen um so eher hingeben, als die Franzosen sich neuerdings ziemlich ruhig verhielten und die Vorposten nur selten durch ihre Chassepotkugeln belästigten. Der weitere Ausbau der Vertheidigungsstellungen schritt rüstig vorwärts; auch mußten täglich von jedem Bataillon 100 Mann zur Unterstützung der Pioniere im Batteriebau resp. ähnlichen Arbeiten gestellt werden.

Am 30. September resp. 1. Oktober zogen das 2. und Füsilier-Bataillon von Neuem auf Vorposten bei Pierrefitte. Erwähnenswerthe Ereignisse fanden an diesen beiden Tagen ebensowenig statt, wie am 4. Oktober, an welchem das 2. Bataillon wiederum den Dienst versah. Als am folgenden Nachmittag das Füsilier-Bataillon zur Ablösung antrat, erhielten die verschiedenen Kantonnements Alarmbefehl; doch stellte sich sehr bald die Veranlassung hierzu, das vermeintliche Vorrücken der Franzosen aus St. Denis, als Irrthum heraus, indem thatsächlich größere Trupps auf den Feldern nördlich dieser Stadt umherstreiften, aber nur, um sich Kartoffeln und anderes Gemüse zu verschaffen. Da vom 6. Korps gemeldet worden war, daß die Linientruppen der Pariser Armee von den Südfronten nach Norden abgerückt wären, rechnete man für den 6. mit um so größerer Bestimmtheit auf ein Vorbrechen stärkerer Massen aus der Gegend von St. Denis, und wurde in dieser Annahme bestärkt, als am frühen Morgen des genannten Tages die Forts La Briche und Double Couronne trotz der Dunkelheit ein lebhaftes Feuer gegen die diesseitigen Stellungen eröffneten. Gegen 7 Uhr schwiegen die Forts, und der Vormittag verging, ohne daß französische Truppenbewegungen bemerkbar geworden wären; zwar begann das Feuer in den ersten Nachmittagsstunden von Neuem und richtete sich diesmal vorzugsweise gegen unsere in Pierrefitte stehenden Füsiliere; aber auch jetzt fand der erwartete Vorstoß nicht statt. Um nun auch in der nächsten Zeit stets auf ein solches Ereigniß vorbereitet zu sein, befahl Generallieutenant v. Schwarzhoff, daß die nicht im Dienst befindlichen Bataillone an jedem Morgen zu früher Stunde einen „bewaffneten Appell" abzuhalten hätten.

Am 9. Oktober rückte das 1. Bataillon in Graulay ein. Dasselbe hatte die gegen 20 Meilen betragende Strecke von Laon dorthin in fünf Tagen zurückgelegt. Am folgenden Tage erhielt das Regiment eine weitere Verstärkung durch das Eintreffen eines Transportes von Ersatzmannschaften. Derselbe zählte unter Führung des Majors v. Westernhagen 2 Offiziere — die Premierlieutenants Weniger und v. d. Hagen —, 8 Unteroffiziere, 369 Mann, deren Vertheilung auf die einzelnen Kompagnien unter Berücksichtigung ihrer augenblicklichen Kopfzahl erfolgte. Die Bataillone erreichten dadurch folgende Stärken:

1. Bataillon:	18	Offiziere,	75	Unteroffiziere,	790	Gemeine.
2. „	19	„	71	„	815	„
Füsilier-Bataillon:	19	„	74	„	799	„

Digitized by Google

Major v. Westernhagen wurde zum Kommandeur des Füsilier-Bataillons ernannt, während Hauptmann v. Lucadou wiederum die Führung der 10. Kompagnie übernahm. Die Führerstellen der übrigen Kompagnien wurden wie folgt besetzt:

1. Kompagnie: Premierlieutenant du Moulin I.
3. " Sekondlieutenant Bach.
5. " Premierlieutenant v. d. Hagen.
7. " " Weniger.

An demselben Tage erhielt das Regiment abermals eine Anzahl Eiserner Kreuze, mit welchen dekorirt wurden:

Premierlieutenant v. Heinemann			Gefreiter Hornburg	2.	Kompagnie
Sekondlieutenant Richter			" Faber	4.	"
" Schultz			" Bameier	7.	"
" Frhr. v. Lebebur			Musketier Brennecke	2.	"
" v. Nostitz			" Kühle	6.	"
" Witte			" Fruth	7.	"
Vizefeldwebel Steffens			" Haak	8.	"
" Hauffen			" Kundt	8.	"
Feldwebel Bergmann	1.	Kompagnie	Füsilier Gleyr	9.	"
" Arnstedt	3.	"	" Zander	10.	"
" Behrens	4.	"	" Hey	11.	"
Sergeant Hagen	5.	"	" Wasserthal	12.	"
" Schottstedt	12.	"	Lazarethgehülfe Schenker	11.	"
Unteroffizier Lahme	11.	"			

Um eine festere Verbindung zwischen der III. und Maas-Armee herzustellen, wurde die Letztere angewiesen, ihren rechten Flügel bis auf die Halbinsel von Gennevilliers vorzuschieben; da aber ein Festsetzen auf derselben voraussichtlich bedeutende Opfer kosten mußte, wurde dieser Befehl später dahin abgeändert, daß vorerst nur der rechte Flügel entsprechend zu verlängern und ein etwaiges Festsetzen der Franzosen in jener Gegend so viel als möglich zu verhindern sei. Alles Erforderliche für eine spätere Besitznahme der Halbinsel sollte vorbereitet werden, da die oberste Heeresleitung derselben eine besondere Bedeutung für den beabsichtigten artilleristischen Angriff gegen die Werke von St. Denis beilegte.

Infolge der Rechtsschiebung, welche das 4. Armee-Korps demgemäß auszuführen hatte, wurden das 2. und Füsilier-Bataillon am 11. Oktober von Graulay nach Enghien verlegt, während das 1. Bataillon zur Bedeckung der Korps-Artillerie abkommandirt wurde. Auf Befehl des Kommandeurs derselben quartierten der Stab mit der 2. und 3. Kompagnie nach Sannois, die 1. und 4. nach Ermont; ein aus allen vier Kompagnien zusammengesetztes Detachement von 1 Offizier, 4 Unteroffizieren, 80 Mann kam zur Bedeckung der Kolonnen-Abtheilung nach Taverny. Das Bataillon stellte die erforderlichen Parkwachen im Verein mit der Artillerie, die Ortswachen allein; schon am 20. stieß es aber in Montmorency wieder zum Regiment.

Digitized by Google

Nach Enghien waren außer dem 2. und Füsilier-Bataillon noch der Brigadestab, zwei Bataillone des Regiments Nr. 66 und eine Pionier-Kompagnie verlegt worden. Oberst v. Schmeling übernahm die Funktion des Kommandanten und wies unseren Bataillonen den nordöstlichen Theil des langgestreckten Ortes an. Die Füsiliere waren noch am 11. Nachmittags wieder auf Vorposten gezogen; am folgenden Morgen hatte die 12. Kompagnie Gelegenheit, zwei feindliche Kompagnien unter Feuer zu nehmen, welche sich anscheinend in der Dunkelheit verirrt hatten, da sie ohne Sicherheitsmaßregeln in der Marschformation gegen Pierrefitte vorgingen und durch das Feuer der Füsiliere sofort nach verschiedenen Richtungen auseinandergesprengt wurden.

Infolge des Quartierwechsels änderte sich auch die Vorpostenstellung, und zwar übernahm die Division in Zukunft die Sicherung der Strecke Ormesson—La Barre—Deuil; nach rechts schlossen sich bei Epinay die Vorposten der 8., nach links bei Montmagny diejenigen der 1. Garde-Division an. Nach der Rückkehr des 1. Bataillons kam ein regelmäßiger Vorpostenturnus zu Stande, indem die Bataillone jeden vierten Tag an die Reihe kamen. In der Regel zogen die Musketiere in Deuil, die Füsiliere in La Barre auf; die Vorpostenkommandeure wurden von der Division besonders kommandirt. In Rücksicht auf die bevorstehende kältere Jahreszeit war der Bau von Baracken und die Ausgabe von Pelzen zum Schutz der Vorposten-Abtheilungen in Aussicht genommen.

Um eintretenden Falls die einzelnen Kantonnements schnell und gleichzeitig alarmiren zu können, waren an verschiedenen weithin sichtbaren Punkten Fanale errichtet und durch Posten gegen etwaige Beschädigungen seitens der Einwohner gesichert. Als das 1. Bataillon aus Sannois zurückkam, wurde das ganze Regiment in Montmorency untergebracht. Im Betriebe des Vorpostendienstes änderte sich hierdurch nichts.

Die Verpflegung betrug in der ersten Hälfte des Monats pro Mann ein halbes Pfund Fleisch und ein Pfund Brot, pro Pferd sechs Pfund Hafer mit wenig Heu oder Stroh, da Beides nur aus entfernten Gegenden beschafft werden konnte. Nachdem Toul gefallen und eine durchgehende Bahnverbindung mit der Heimath hergestellt war, konnten die Magazine nicht allein durch Requisitionen oder freihändigen Ankauf, sondern auch durch Nachschub aus der Heimath gefüllt werden. Für die Truppen blieben aber nach wie vor die Requisitionen innerhalb ihres Rayons verboten, da man das Vertrauen der Bevölkerung heben und sie womöglich zur Rückkehr in die verlassenen Wohnstätten bewegen wollte. Mit dem Eintreffen größerer Transporte von lebendem Vieh aus entfernteren Departements oder aus der Heimath tauchte die Befürchtung auf, die zur Zeit weit verbreitete Rinderpest möchte sich auch hier einstellen. Um diesem Uebelstande vorzubeugen, wurde das Vieh möglichst bald an die Truppen vertheilt und die Verwendung desselben ihrem Ermessen überlassen; das Regiment kam auf diese Weise in den Besitz einiger Kühe, deren Milch als langentbehrtes Nahrungsmittel besonders hochgeschätzt wurde. Die Felle der geschlachteten Thiere sollten nothdürftig gegerbt und sodann als Decken auf Vorposten benutzt werden.

Digitized by Google

In der zweiten Hälfte des Monats wurden Portepeefähnrich Nölbechen, sowie die Vizefeldwebel Hasselbach, Blankenburg, Bielefeld I. und II., Simon, Grosse, Steffens, Haase, v. d. Ohe, Steinle, Krepper und Hauffen zu Sekondlieutenants befördert. Einige Tage später gelangten abermals 16 Eiserne Kreuze zur Vertheilung, und zwar an:

Sekondlieutenant Holtzheuer		Sergeant List	4. Kompagnie
" Kuntzen		" Koch	7. "
" Peine		" Blume	11. "
" Langer		Unteroffizier Schuchardt	9. "
" Nagel		Gefreiter Cisielsky	6. "
Sergeant Grohe	1. Kompagnie	" Neidhardt	12. "
" Schütze	2. "	Musketier Peters	5. "
" Meier	3. "	" Brumme	8. "

An den wachfreien Tagen wurde, um die Mannschaften zu beschäftigen, Vor- und Nachmittags im Detail exerzirt oder Instruktionsstunde abgehalten, auch hatten die Rekruten 20 Patronen nach der Scheibe zu verschießen, für welchen Zweck am Rande der Höhen von Montmorency zwei Schießstände eingerichtet wurden. An einzelnen Tagen fanden Uebungsmärsche in dem Terrain zwischen Seine und Oise statt, um in jenen Gegenden, wohin bereits früher infolge des Auftretens stärkerer Franktireurbanden ein Detachement aller Waffen unter Sr. Königlichen Hoheit dem Prinzen Albrecht Sohn entsendet worden war, möglichst zahlreiche Truppen-Abtheilungen zu zeigen. Ein anderer Grund für die Abhaltung dieser Uebungsmärsche war der, daß man befürchtete, der jähe Wechsel zwischen Strapazen und verhältnißmäßigem Mangel an Bewegung möchte einen nachtheiligen Einfluß auf die Gesundheit der Mannschaften ausüben.

Durch die Herstellung einer Bahnverbindung mit der Heimath war der Verkehr nach und von dort ein völlig geregelter geworden. Täglich beförderte ein dem Regiment attachirtes Train-Kommando die Briefe aus Enghien nach Dommartin, dem Etappenhauptort der Armee, und brachte ebenso regelmäßig die Postsendungen aus Deutschland von dort zurück. Am 26. gelangte zu allgemeiner Freude der erste aus Magdeburg eingetroffene Liebesgabentransport zur Vertheilung; derselbe enthielt Eßwaaren aller Art, Tabak und Cigarren, warme Kleidungsstücke u. s. w., und wenn auch bei der großen Zahl der Empfänger dem Einzelnen nur wenig zufiel, so freute sich doch Jeder über dieses Zeichen patriotischer Gesinnung und treuen Gedenkens. Besonders glücklich schätzten sich Diejenigen, denen eine Anzahl Cigarren oder ein Päckchen Tabak zu Theil wurde; denn seit geraumer Zeit herrschte überall vollständiger Mangel an diesem Genußmittel.

Am 29. Oktober wurde den Truppen bekannt gemacht, daß die Festung Metz und die dort eingeschlossene Armee des Marschalls Bazaine kapitulirt habe. Lauter Jubel begrüßte diese bedeutungsvolle Nachricht, denn der Fall von Metz war ein weiterer wichtiger Schritt auf dem Wege zur völligen Niederwerfung des Gegners, dessen Uebermuth trotz der bisher empfangenen Schläge noch nicht gebeugt zu sein schien, da die Phrase „keine Fußbreite unseres Landes, keinen Stein unserer

Digitized by Google

Festungen" nach wie vor aus allen Kundgebungen der französischen Regierung wiederhallte.

Aus Anlaß der Kapitulation von Metz waren der Kronprinz von Preußen und Prinz Friedrich Karl zu Generalfeldmarschällen ernannt worden. —

Gegenüber den Stellungen der Maas-Armee hatten sich die Franzosen bisher ziemlich ruhig verhalten, und ihre erste Unternehmung seit langer Zeit war der Vorstoß gegen das von der Garde besetzte Dorf Le Bourget am 28. Oktober. Die dort stehende Kompagnie räumte nach hartnäckigem Widerstande das Dorf vor der feindlichen Uebermacht.

Um dem Gegner den errungenen Besitz wieder zu entreißen, erfolgte am 30. Oktober der Angriff der 2. Garde-Division gegen Le Bourget, wo sich inzwischen starke feindliche Kräfte festgesetzt hatten. Während des Kampfes, welcher am Abend mit der Niederlage der Franzosen endigte, hatten die Forts der Nordfront ein heftiges Feuer gegen unsere Vorpostenstellungen unterhalten; doch erlitt das in Deuil stehende 2. Bataillon keine Verluste, trotzdem die Granaten vor und hinter den einzelnen Abtheilungen krepirten. Die nicht auf Vorposten befindlichen Bataillone der Division hatten den Tag unter dem Gewehr verbracht.

Während der Nacht und am nächsten Morgen feuerten die Forts von St. Denis noch weiter, aber mit demselben negativen Resultat; erst am Nachmittag des 31. trat wieder Ruhe ein.

Die nächsten Wochen verliefen völlig ereignißlos, so daß Oberst v. Schmeling Gelegenheit nahm, den Anzug aller Kompagnien zu mustern; das Resultat dieser Besichtigung ergab den Maßstab für die Vertheilung der vom Ersatz-Bataillon eingetroffenen Bekleidungs- und Ausrüstungsstücke. Am 10. November fiel der erste Schnee; da überhaupt die Witterung mittlerweile unfreundlich geworden war, erhielt jeder Mann ein wollenes Hemde, und die Vorposten konnten eine größere Viktualienportion besonders an Kaffee empfangen; auch wurden den Leuten wiederholt Cigarren geliefert. Das 2. Bataillon entdeckte in Montmorency ein bedeutendes Weinlager, dessen Vorräthe an alle Kompagnien vertheilt wurden. Die Ernte von Kartoffeln und Gartengemüsen war in letzter Zeit durchaus regelrecht und in größerem Umfange betrieben worden, so daß man ansehnliche Mengen aufgespeichert hatte; auch eine Obsternte hatte hier oder dort stattgefunden, und in den Bäckereien wurden die Früchte gedörrt, um für den Fall der Noth aufbewahrt zu werden. Als neues Nahrungsmittel gelangte die Erbswurst zur Ausgabe und erfreute sich anfangs großer Beliebtheit; da in dieser Zeit auch noch mehrere Liebesgabentransporte eintrafen, blieb in Bezug auf Verpflegung wohl kaum etwas zu wünschen übrig. In den Quartieren belustigten sich die Mannschaften vielfach durch Verkleidungen mit Hülfe der in den verlassenen Häusern vorgefundenen Herren- und Damenanzüge; doch nahmen diese zuerst harmlosen Vergnügungen bald solchen Umfang an, daß von oben herab dagegen eingeschritten werden mußte.

An schönen Nachmittagen spielte häufig die Regimentsmusik, und dann blieb nur im Quartier zurück, wer krank oder durch Dienst in Anspruch genommen war. Zur Aufrechterhaltung der Disziplin wurde streng darauf gesehen, daß wie in der Garnison so auch hier jeder Mann sich von 9 Uhr ab in seinem Quartier befand;

Digitized by Google

den Einwohnern war es untersagt, sich in der Zeit von 6 Uhr Abends bis 6 Uhr Morgens auf der Straße zu zeigen.

Die einzige Abwechselung in dem so geschilderten Gleichmaß der Tage bildete das Beziehen der Vorposten; doch begaben sich auch dort meistens keine erwähnenswerthen Ereignisse. Da in der Nacht schon mehrfach strenge Kälte geherrscht hatte, wurden an die Mannschaften Tuchhandschuhe und Kapotten ausgegeben.

Die Baracken waren größtentheils fertig und leisteten stellenweise recht gute Dienste. Vielfach wurden ihre einzelnen Räume mit allem möglichen Hausrath ausstaffirt, welcher aus leerstehenden Häusern zusammengeschleppt wurde, und für die Offiziere waren durchgängig elegante Polstermöbel vorhanden. Von gegnerischer Seite sah und hörte man nur wenig; die Forts schwiegen beharrlich, und auch der französischen Infanterie schien die Lust zu Neckereien vergangen zu sein, nachdem unsere Doppelposten Chassepotgewehre erhalten hatten, mit deren Hülfe sie das aus weiter Entfernung abgegebene feindliche Feuer erwidern konnten. Dagegen brachte ein anderer, durchaus friedlicher Zweck die Franzosen mit unseren Posten in Berührung, indem fast täglich größere Schaaren von Mobilgarden auf den Feldern nördlich von St. Denis erschienen, um dort Kartoffeln zu suchen; sie wurden hierbei allmälig so dreist, daß sie bis auf geringe Entfernung an einzelne Posten herankamen und bald nur noch mit Gewalt fern gehalten werden konnten.

Am 20. November wurden Portepeefähnrich v. Westernhagen sowie die Vizefeldwebel Peine, Sierig, Langer, Nagel, Laue, Borré, Busse, Berger, Thiele, Reiche, Wanfried und Zimmermann zu Sekondlieutenants befördert.

Die Absperrung der französischen Hauptstadt gegen die Außenwelt war trotz aller Wachsamkeit doch keine vollständige; denn ein Verkehrsmittel blieb den Franzosen immer noch übrig, in dessen Anwendung sie durch nichts beschränkt werden konnten — der Luftballon. Schon am Tage der Einschließung war über dem Montmartre ein Ballon captif sichtbar gewesen, welcher von Zeit zu Zeit wieder erschien und sich als eine neue Art von Beobachtungsstation darstellte. Neuerdings aber hatte man wiederholt größere oder kleinere Ballons aus Paris emporsteigen und nach verschiedenen Richtungen entschwinden sehen; auch verbreitete sich die Nachricht, daß ein Mitglied der Regierung, der Advokat Gambetta, auf diesem Wege die Stadt verlassen habe und in den Provinzen den weiteren Widerstand organisire. Am 22. Oktober hatte die 7. Kompagnie, welche in Deuil auf Vorposten stand, einen in nördlicher Richtung streichenden Ballon, dessen Flughöhe etwa 200 m betragen mochte, unter Feuer genommen, aber kein anderes Resultat erreicht, als daß aus dem Ballon Ballast herabgeworfen wurde und derselbe infolge dessen höher emporstieg. Die zur Verfolgung abgeschickten Kavallerie-Patrouillen konnten in diesem wie in den meisten anderen Fällen der Ballons und ihrer Insassen nicht habhaft werden.

Am 27. November traten die Forts von St. Denis nach langer Ruhepause in neue Thätigkeit. Sie feuerten vorzugsweise gegen Deuil, wo an diesem Tage das 2. Bataillon auf Vorposten stand, verursachten demselben aber auch diesmal keine Verluste. Da nach eingegangenen Nachrichten für die nächste Zeit ein Ausfall

Digitized by Google

zu erwarten war, bestimmte Generallieutenant v. Schwarzhoff, daß an jedem Morgen bei Eintritt der Dämmerung Offiziers-Patrouillen der Vorposten gegen St. Denis vorzugehen hätten; dieselben konnten aber Bewegungen größerer Truppenmassen auf feindlicher Seite nicht bemerken.

b. Gefecht von Epinay.

Am Abend des 29. November befand sich das 1. Bataillon auf Vorposten und hatte folgende Stellungen eingenommen (siehe Skizze IX):

„Auf dem rechten Flügel stand die 2. Kompagnie in Ormesson und hatte zwei Feldwachen bis an den Südostrand des Dorfes vorgeschoben. (Feldwache Nr. 1 unter Sekondlieutenant v. Egloffstein II., Feldwache Nr. 2 unter Sekondlieutenant Blankenburg.)

Im Centrum sicherte die 3. Kompagnie die Gegend von La Barre und hatte ebenfalls zwei Feldwachen ausgesetzt. Feldwache Nr. 3 unter Lieutenant Grosse deckte die Eisenbahn und Chaussee nach St. Denis; auf Letzterer war ein Unteroffizierposten etwa 1000 Schritt vorgeschoben; Feldwache Nr. 4 unter Lieutenant Peine stand an der Nordostecke des Dorfes. Der Rest der Kompagnie hatte im Innern des Dorfes hinter einer die Hauptstraße sperrenden Barrikade Stellung genommen.

Auf dem linken Flügel stand die 4. Kompagnie im Park von La Chevrette, an dessen östlichen Begrenzungsmauern die Feldwachen Nr. 5 (Portepeefähnrich v. Zamory II.) und Nr. 6 (Sekondlieutenant Sierig) postirt waren.

Die 1. Kompagnie bildete im westlichen Theil von La Barre das Vorpostengros für diesen Abschnitt."

Nach 8 Uhr Abends wurde der vorerwähnte Unteroffizierposten der 3. Kompagnie von einer etwa 60 Mann starken Infanterie-Abtheilung angegriffen, zog sich seiner Instruktion gemäß nach einer auf dem halben Wege zur Feldwache gelegenen Hütte zurück und besetzte dieselbe, wurde jedoch in dieser neuen Stellung vom Gegner nicht weiter belästigt.

Da ein Zurückwerfen der Franzosen während der Nacht nicht angezeigt erschien, andererseits aber die Ergründung der ferneren Absichten des Gegners nothwendig war, so wurde in den folgenden Stunden ein sehr lebhafter Patrouillengang auf und neben der Chaussee unterhalten. Die Patrouillen stießen mehrfach auf feindliche Posten und schossen sich mit ihnen herum, konnten aber von größeren geschlossenen Abtheilungen nichts bemerken. Dagegen eröffneten die Forts von St. Denis bald nach Mitternacht das Feuer; sie schossen vornehmlich gegen Epinay und Ormesson, fügten indessen der 2. Kompagnie keine Verluste zu.

Gegen Morgen schwiegen die Forts, auch meldete um 5 Uhr eine Patrouille, daß die vorerwähnte Infanterie-Abtheilung nach St. Denis zurückgekehrt sei, worauf der Unteroffizierposten seine alte Stellung wieder einnahm. Aus weiter Entfernung, anscheinend aus der Gegend zwischen Seine und Marne, war dumpfer Kanonen-

Digitized by Google

donner hörbar; jedoch wurde derselbe, nachdem es völlig hell geworden, durch das von Neuem beginnende Feuer des Forts La Briche übertönt; dasselbe vertheilte sich jetzt gleichmäßig auf die ganze Vorpostenstellung des Bataillons, und zwar schossen die Franzosen mit ziemlicher Genauigkeit auf die einzelnen Vertheidigungsanlagen. Nach diesen Vorgängen war man darauf gefaßt, daß eine größere Unternehmung des Gegners zur Ausführung kommen würde. Das Fort La Briche feuerte während des ganzen Vormittags in unregelmäßigen Zwischenräumen weiter; doch hatten Truppenbewegungen bis zum Mittage nicht stattgefunden.

Erst gegen 2 Uhr meldeten Patrouillen der 2. Kompagnie, daß feindliche Infanterie-Kolonnen, deren Stärke nicht genau zu ermitteln sei, von St. Denis auf der Straße nach Epinay vormarschirten; gleichzeitig nahm das Feuer des Forts an Heftigkeit zu. Patrouillen der 3. Kompagnie gaben etwas später die Stärke des Feindes auf mindestens 4 Bataillone an.

Thatsächlich war die französische Brigade Hanrion mit 6 Bataillonen und etwas Kavallerie im Vormarsch gegen Epinay. Zu ihrer Unterstützung hatten mehrere Feld-Batterien auf der großen Seine-Insel bei St. Denis Stellung genommen und unterhielten von dort aus ein lebhaftes Feuer, während auf dem Strom selbst eine schwimmende Batterie gegen das Angriffsobjekt vordampfte.

Auf die Meldung vom Anmarsch des Gegners befahl der Vorpostenkommandeur, Major v. Fuchs vom Regiment Nr. 93, daß die 1. Kompagnie nach Ormesson heranrücken und die 2. Kompagnie ihre Vertheidigungsstellung einnehmen solle. Mit Hülfe mehrerer Laufschritt-Repriſen erreichte die 1. Kompagnie sehr bald Ormesson und besetzte die am Ausgange nach Epinay angelegte Barrikade mit einem halben Zuge, während der Rest weiter rückwärts verwendungsbereit stehen blieb.

In Epinay befanden sich zur Zeit nur zwei schwache Vorposten-Kompagnien der 8. Division. Dieselben entwickelten sich am Ostrande des Dorfes und hielten den übermächtigen Gegner einige Zeit durch ihr Feuer im Schach, trotzdem derselbe das Dorf von Nordosten her zu umfassen versuchte. Als aber zwei Kompagnien Marine-Infanterie, auf einem Fußpfade längs des Flusses vorgehend, von Süden in das Dorf eindrangen und somit die Vertheidiger in Flanke und Rücken bedrohten,*) mußten dieselben, um nicht abgeschnitten zu werden, den Rückzug antreten. Eine in den Befestigungsanlagen nördlich von Epinay stehende Kompagnie wurde von den nachdrängenden Franzosen ebenfalls zum Rückzuge gezwungen.

Theile dieser Kompagnien schlugen die Richtung auf Ormesson ein und wurden hier von der 1. Kompagnie aufgenommen, welche durch ihr Feuer dem Gegner das Vorbrechen aus Epinay verwehrte.

Inzwischen eilten vier andere Kompagnien der 15. Brigade zur Unterstützung herbei. Es gelang ihnen, in Epinay einzudringen und den westlichen Theil des Dorfes zu besetzen; als aber auf französischer Seite Verstärkungen in den Kampf eingriffen, mußten auch sie vor der Uebermacht des Gegners zurückweichen, zumal

*) Generalstabs-Werk Th. II. S. 554.

Digitized by Google

die französische Artillerie sich aus ihrer rückwärtigen Stellung erfolgreich am Kampfe betheiligte.

Durch die Räumung des Dorfes gewann die Artillerie des 4. Korps, welche in der Zahl von sieben Batterien auf den Höhen bei St. Gratien aufgefahren war, die Möglichkeit, Epinay und die östlich des Ortes stehenden Reserven unter Feuer zu nehmen; auch wurden durch den Kommandeur der 15. Brigade, Generalmajor v. Keßler, frische Kräfte herangezogen, um den Franzosen den gewonnenen Besitz wieder zu entreißen. Diese neu auftretenden vier Kompagnien der Regimenter Nr. 31 und 71 avancirten auf der großen Straße von Sannois, während südlich derselben resp. im Seine-Thal Theile der vorher zurückgewichenen Kompagnien zu neuem Angriff vorgingen.

An demselben betheiligte sich von Norden her auf Befehl des Majors Fritsch auch die 1. Kompagnie des Regiments.

Um die Vorbewegung antreten zu können, mußte die Kompagnie die Barrikade, hinter welcher sie bis jetzt gestanden, in Reihen passiren und südlich derselben aufmarschiren. Als die Tete der Kolonne sichtbar wurde, eröffneten die Franzosen aus Epinay ein heftiges Feuer; doch verursachten die Chassepotkugeln nur wenige Verluste, und präzise wie auf dem Exerzirplatz vollzog sich der Aufmarsch. Jetzt sausten auch die Granaten der französischen Feldgeschütze herüber und krepirten in geringer Entfernung von der Kolonne, setzten aber nur einen Mann außer Gefecht.

Theils im Schritt, theils im Laufschritt ging es nun vorwärts, so daß der Kompagnieführer, Premierlieutenant du Moulin, wiederholt „ruhigeres Tempo" rief, damit die Leute nicht völlig außer Athem vor der feindlichen Stellung ankämen. Die Kompagnie befand sich in Kompagnie-Kolonne mit einem Zuge als „Schützen in der Intervalle"; die Schützen konnten jedoch wenig oder gar nicht schießen, da das Wiesenthal, in welchem der Vormarsch erfolgte, ziemlich dichte Baumreihen besaß, so daß die feindlichen Tirailleurs am Rande von Epinay nur zeitweise sichtbar waren.

Kurz nach dem Antreten der Kompagnie war Oberstlieutenant v. Rauchhaupt mit der 1. und 4. Kompagnie Regiments Nr. 66 von Enghien her in Ormesson eingetroffen. Von Major Fritsch über den Stand des Gefechts unterrichtet, ermächtigte er denselben, die 2. Kompagnie sammeln und der 1. folgen zu lassen, indem er der 1. Kompagnie seines Regiments den Befehl gab, jene in ihren Stellungen abzulösen. Der in der Nähe befindliche Hauptmann v. Westernhagen erhielt nun sofort die nöthigen Anweisungen und sprengte eiligst zu seinen einzelnen Zügen, um sie nach dem Südausgange des Dorfes zu dirigiren. Als dieselben aber dort gesammelt waren, hatte die 1. Kompagnie bereits Epinay erreicht.

Ihr Stoß richtete sich gegen den an der Nordwest-Ecke des Dorfes gelegenen Park, welchen eine massive Mauer von ungefähr 4 Fuß Höhe begrenzte. Dahinter standen die französischen Tirailleurs in dichter Linie und feuerten so schnell als möglich auf die Anrückenden; doch flogen die Kugeln fast ausnahmslos hoch über deren Köpfen fort. An dem ausspringenden Winkel der Parkmauer erschien ein Soutien in der Stärke von etwa einer Kompagnie und feuerte mit demselben

Digitized by Google

geringen Erfolge; die Franzosen waren eben augenscheinlich junge Truppen, deren Ruhe bei dem Platzen der preußischen Granaten, welche von St. Gratien zahlreich herüberkamen, völlig verloren gegangen war.

Mit kräftigem Hurrah setzte die 1. Kompagnie zum Sturm auf die Parkmauer an, war aber noch etwa 50 Schritt von derselben entfernt, als die Franzosen ihre Stellung räumten und im Innern des Parks verschwanden. Den Mannschaften der Kompagnie war der Wunsch, den fliehenden Gegner womöglich noch einzuholen, auf den Gesichtern zu lesen, und im Augenblick war die Mauer überstiegen; bevor man sich aber in dem mit dichtem Unterholz durchwachsenen Park orientirt hatte, waren die leichtfüßigen Franzosen in das Innere des Dorfes entwichen.

Der Einjährig-Freiwillige Kleinau hatte als einer der Ersten das Innere des Parks betreten, aber in demselben Augenblick einen Schuß in den Kopf erhalten, welcher ihn todt zu Boden streckte. Musketier Tuchowski wurde durch eine Chassepotkugel in der linken Schulter verwundet, begnügte sich jedoch mit der Anlegung eines Nothverbandes durch einen Kameraden und blieb bei der Kompagnie.

Um diese Zeit ertönte von Westen her das Hurrah der 31er. Premierlieutenant du Moulin brauchte somit eine Gefährdung seiner rechten Flanke nicht weiter zu befürchten und disponirte über die einzelnen Züge der Kompagnie folgendermaßen:

Lieutenant v. Nostitz sollte mit dem Schützenzuge an der Nordlisiere des Dorfes entlang gehen und dieselbe vom Feinde säubern.

Der 1. Zug unter Lieutenant Busse wurde angewiesen, die Verbindung mit den von Westen her vordringenden 31ern aufzusuchen.

Lieutenant Graser erhielt Befehl, mit dem 2. Zuge in der bisherigen Richtung weiter vorzugehen und die Franzosen aus den im Innern des Dorfes etwa noch besetzten Baulichkeiten zu vertreiben.

Bei letzterem Zuge verblieb der Kompagnieführer.

Lieutenant v. Nostitz sammelte zuvörderst die Hälfte seines Zuges, um für alle Fälle eine geschlossene Abtheilung zur Hand zu haben, und ging dann im Innern des Parks bis an dessen Nordost-Ecke vor. Von hier aus wendete er sich gegen die an der Straße nach Montmagny gelegenen Häuser, welche theilweise vom Feinde besetzt waren. Während der erste Halbzug auf das nächste Haus losstürmte und dasselbe nach kurzem Kampfe in Besitz nahm, hatte der zweite Halbzug durch sein Feuer die Besatzung der anderen Häuser im Schach gehalten. In gleicher Weise erfolgte demnächst das weitere Vorgehen, wobei Lieutenant v. Nostitz darauf Bedacht nahm, einen angemessenen Wechsel der beiden Halbzüge eintreten zu lassen. Dem Beispiel ihres Führers folgend, zeigten sämmtliche Leute große Entschlossenheit; Einzelne gingen sogar geradezu tollkühn darauflos, wie z. B. Unteroffizier Klaeber und Musketier Nüse, welche ohne Unterstützung ein von etwa acht Franzosen vertheidigtes Haus zu erstürmen suchten. Nüse bezahlte seine Kühnheit mit dem Leben, während Unteroffizier Klaeber, nachdem er die Thür mit dem Kolben eingeschlagen hatte, durch sein Rufen andere Mannschaften herbeizog und mit ihrer Hülfe in den Besitz des Hauses gelangte. Bald nach 4 Uhr waren die

Digitized by Google

Franzosen aus der ganzen Häusergruppe vertrieben, so daß Lieutenant v. Nostitz sich mit seinem Zuge nach dem östlichen Theil des Dorfes wenden konnte, wo das Gefecht immer noch im Gange war.

Inzwischen hatten Premierlieutenant du Moulin und Lieutenant Graser mit dem 2. Zuge das zu dem vorerwähnten Park gehörige Schlößchen von seinen Vertheidigern gesäubert und waren nach der Erstürmung mehrerer anderer kleinerer Baulichkeiten an einen Straßenknoten im Innern des Dorfes gelangt, wo Lieutenant Graser unter dem Schutze eines vorspringenden Gebäudes seinen Zug von Neuem rangirte. Auch hier hatte das Beispiel der Offiziere die Mannschaften zu kühner Todesverachtung fortgerissen, und mehrere der von den Franzosen vertheidigten Häuser waren nach dem Bericht eines Augenzeugen „mit tadelloser Bravour" erstürmt worden. Besonders erwähnt sei das Verhalten des Musketiers Kunze, welcher sich im Handgemenge gegen drei Mobilgardisten zu vertheidigen hatte und alle drei durch geschickten Gebrauch von Kugel und Bajonett außer Gefecht setzte.

Mit dem ersten Zuge hatte Lieutenant Busse sehr bald den Anschluß an die vordersten Abtheilungen des Regiments Nr. 31, welche von Westen und Nordwesten in das Dorf eingedrungen waren, erreicht. Im Verein mit ihnen erstürmte auch dieser Zug mehrere Häuser, welche die Franzosen in dem mittleren, zwischen den Straßen nach St. Gratien und Enghien gelegenen Theil des Dorfes besetzt hielten. Unter Zurücklassung einiger Leute zur Bewachung der Gefangenen, deren Zahl etwa 30 betragen mochte, folgte Lieutenant Busse dem fliehenden Gegner in südlicher Richtung und gelangte schließlich bis an die Seine, wo eine schwimmende Batterie die Flüchtenden aufgenommen hatte und eben stromaufwärts steuerte, als unsere Schützen am Uferrande erschienen. Lieutenant Busse ließ das Fahrzeug noch unter Schnellfeuer nehmen; doch konnte die Wirkung desselben nicht mehr beobachtet werden.

Wenden wir uns nunmehr zu dem Verhalten der 2. Kompagnie.

Hauptmann v. Westernhagen hatte seine drei Züge am Südausgange von Ormesson gesammelt und die Vorbewegung in dem Augenblick angetreten, als die 1. Kompagnie den Sturm auf die Parkmauer unternahm. Unter dem Feuer der feindlichen Geschütze folgte ihr Hauptmann v. Westernhagen längs des Coquenard-Grabens in beschleunigtem Tempo. Mehrfach krepirten die Granaten in unmittelbarer Nähe der Kompagnie; noch aber hatte keine derselben irgend welche Verluste verursacht, und schon näherte man sich der Listere von Epinay, wo man gegen das Artilleriefeuer gesichert sein konnte. An der Spitze des aufgelösten Schützenzuges betrat Sekondlieutenant Frhr. v. Egloffstein II. bereits die Dorfstraße, als abermals eine Granate heransauste, welche zwischen dem Offizier und den ihm zunächst folgenden Leuten krepirte, so daß durch ihre Sprengstücke Lieutenant v. Egloffstein nebst dem Gefreiten Baumgarten und dem Musketier Bröfecke auf der Stelle getödtet, die Musketiere Hemprich, Michelmann, Tüngler und Seeger verwundet wurden. Sofort trat Feldwebel Königsdorf an die Stelle des gefallenen Zugführers und wendete sich mit dem Schützenzuge gegen ein großes Gehöft im Innern des Dorfes, um dessen Besitz immer noch gekämpft wurde. Das Eintreffen dieser Verstärkung entschied den Kampf zu Ungunsten der Franzosen, welche

Digitized by Google

mit jenem Gehöft den letzten festen Punkt im Dorfe verloren, so daß den Soutienzügen der 2. Kompagnie nur wenig zu thun übrig blieb. Sie mußten sich damit begnügen, die letzten Widerstandsversuche kleiner versprengter Abtheilungen zu beseitigen oder die einzelnen auf den Straßen umherirrenden Franzosen zu entwaffnen und die verschiedenen Gehöfte nach weiteren Versprengten abzusuchen.

Die Lösung dieser Aufgaben vollzog sich aber keineswegs unblutig, verursachte vielmehr der Kompagnie einen Verlust von 1 Offizier — Sekondlieutenant Steffens —, 1 Unteroffizier und 3 Mann an Verwundeten.

Nach dem Abmarsch der 2. Kompagnie von Ormesson hatte Major Fritsch an die in La Barre stehende 3. Kompagnie den Befehl geschickt, längs des Eisenbahndammes bis zu dem Stationsgebäude südöstlich La Barre vorzugehen, um von dort aus diejenigen Abtheilungen des Feindes unter Feuer zu nehmen, welche aus Epinay in nordöstlicher Richtung zurückweichen würden. Da der Feind aber nur in östlicher oder südlicher Richtung abzog, gelangte diese Kompagnie nicht zur Thätigkeit, und als Major Fritsch gegen 4½ Uhr persönlich am Stationsgebäude eintraf, ertheilte er dem Kompagnieführer, Premierlieutenant Walther, den Befehl zur Rückkehr in die verlassene Stellung.

In Epinay hatte das Gefecht gegen 5½ Uhr mit dem Rückzuge der Franzosen nach St. Denis geendigt. Die 1. und 2. Kompagnie, welche zusammen einen Verlust von 1 Offizier, 7 Mann an Todten und 1 Offizier, 2 Unteroffizieren, 15 Mann an Verwundeten erlitten (siehe Beilage 12), hatten sich nach Beendigung des Gefechts im östlichen Theil des Dorfes gesammelt und zu beiden Seiten der Straße nach St. Denis Stellung genommen. Hier erhielten sie bald darauf vom Major Fritsch den Befehl zur Rückkehr nach Ormesson, während ein Zug der 4. Kompagnie aus dem Park von La Chevrette herangezogen wurde, um die Todten und Verwundeten aufzuheben und nach Montmorency zurückzubringen.

Die Abtheilungen der 15. Brigade, deren Patrouillen das Verschwinden des Gegners hinter den Forts von St. Denis feststellten, hatten einen Verlust von gegen 300 Mann erlitten; derjenige der Franzosen erreichte ungefähr dieselbe Höhe.

An sich zwar nicht unbedeutend, erhielt das Gefecht von Epinay den Charakter einer bloßen Demonstration im Vergleich mit dem gewaltigen Kampfe, welcher an diesem und den folgenden Tagen auf der Ostseite von Paris entbrannte. Dort hatten namhafte französische Streitkräfte schon während der Morgenstunden des 30. nach Ueberschreitung der Marne die bei Champigny und Villiers stehenden Abtheilungen der Maas-Armee — Sachsen und Württemberger — heftig angegriffen. Auf beiden Seiten traten im Laufe des Tages so bedeutende Verstärkungen in Thätigkeit, daß der Kampf kaum noch als ein bloßes Gefecht bezeichnet werden konnte. Da der frühzeitige Eintritt der Dunkelheit das Herbeiführen einer Entscheidung verhinderte, kam am nächsten Morgen ein größerer Offensivstoß zur Ausführung, um die Franzosen aus ihren Stellungen auf der Hochfläche von Champigny zurückzuwerfen. Auch an diesem Tage konnte Angesichts der sehr bedeutenden numerischen Ueberlegenheit des Gegners auf deutscher Seite ein dauernder Erfolg nicht erzielt werden; nachdem aber der Kampf noch einen Tag fortgedauert hatte,

Digitized by Google

waren die französischen Truppen derartig erschöpft, daß sie den Rückzug unter die Kanonen der Forts antraten.

Die an der mittleren Loire aufgetretenen Entsatz-Armeen waren in verschiedenen Zusammenstößen von den Truppen des Generals v. d. Tann, des Großherzogs von Mecklenburg und der II. Armee unter Prinz Friedrich Karl, welche inzwischen jene Gegenden erreicht hatte, geschlagen worden, so daß die Aussichten für die Befreiung der französischen Hauptstadt sich von Tag zu Tag verringerten.

c. Von Anfang Dezember bis zur Kapitulation.

Am 2. Dezember Morgens wurden Sekondlieutenant Frhr. v. Egloffstein II. und fünf der bei Epinay gefallenen Leute auf dem Kirchhofe von Enghien zur Ruhe bestattet. Das gesammte Offizier-Korps gab seinem auf dem Felde der Ehre gebliebenen Kameraden das letzte Geleit, und der Schützenzug der 2. Kompagnie feuerte über das Grab seines Zugführers die Ehrensalven.

Um das Andenken des Verstorbenen noch weiter zu ehren, bestimmte Oberst v. Schmeling, daß der jüngste Bruder desselben, welcher als Portepeefähnrich beim Regiment stand, zur 2. Kompagnie versetzt werden und dort ebenfalls die Führung des Schützenzuges übernehmen solle.

Zur Theilnahme an der Beerdigung war aus Graulay Generalmajor v. Medem, der Kommandeur des Regiments im Feldzuge von 1866, erschienen und begrüßte die ihm noch bekannten Offiziere in kameradschaftlichster Weise.

Die Mehrzahl der bei Epinay Verwundeten war nach St. Gratien transportirt und in dem dortigen zum Lazareth eingerichteten Kaiserlichen Schlosse untergebracht worden. —

Die seit einigen Tagen eingetretene starke Kälte bedingte besondere Maßregeln zum Schutze der Vorposten. Dieselben erhielten wollene Decken und Ohrenklappen; eine Branntweinration wurde ausgegeben, und die Feldwachen empfingen beträchtliche Quantitäten an Lagerstroh.

Da die Franzosen in letzter Zeit mehrfach gepanzerte Eisenbahnwagen mit Mitrailleusen in den Kampf geführt hatten, wurden die Bahnlinien vorwärts der Vorposten durch Ausbiegen von Schienen unfahrbar gemacht. Die auf den Feldwachen befindlichen Wallbüchsen oder Chassepotgewehre sollten dazu dienen, das Exerziren französischer Truppen außerhalb des Fortsgürtels zu verhindern. Bei verschiedenen Gelegenheiten hatten die Franzosen sich unseren Truppen unter Winken mit weißen Tüchern genähert und dadurch die Einstellung des Feuers veranlaßt, dann aber gegen alle Erwartung die Waffen nicht niedergelegt, sondern ihrerseits lebhaft geschossen, so daß der Befehl gegeben wurde, feindliche Abtheilungen unter allen Verhältnissen in respektvoller Entfernung zu halten. Die Offizier-Schleichpatrouillen, welche immer noch mit Tagesanbruch gegen St. Denis vorgehen mußten, kehrten regelmäßig mit der Nachricht zurück, daß dort Alles ruhig sei, und in der That schien den Franzosen die Lust an Offensivunternehmungen für's Erste ver-

Digitized by Google

gangen zu sein; dafür aber machten sich die Forts umsomehr bemerkbar und sandten fast an jedem Tage einige Granaten nach diesem oder jenem Theil unserer Stellungen. Die geringste Truppenbewegung außerhalb der Ortschaften, ja sogar schon das Erscheinen einzelner Leute auf den Dächern der Häuser gab den feindlichen Geschützen Veranlassung, das Feuer zu eröffnen; jedoch schossen sie meistens mit sehr geringem Erfolge.

Zur Bezwingung von Paris hatte man, wie erwähnt, schon von vornherein das Mittel des artilleristischen Angriffs ins Auge gefaßt. Derselbe sollte als Hauptangriff gegen die Südfront, als Nebenangriff gegen die Nordfront des Fortsgürtels zur Ausführung kommen und mit einer Beschießung der eigentlichen Stadt verbunden werden. Die verflossenen Wochen hatten dazu gedient, einen Theil des erforderlichen Materials an Geschützen, Munition, Bettungen ꝛc. heranzuschaffen; an den weiteren Vorarbeiten mußte sich von jetzt ab auch die Infanterie betheiligen, indem die nicht auf Vorposten befindlichen Bataillone täglich größere Arbeiter-Kommandos zur Anfertigung von Schanzkörben, Faschinen ꝛc. zu stellen hatten. Die Ausführung des ursprünglichen Angriffsplanes erlitt aber insofern eine Verzögerung, als die Kämpfe der ersten Tage des Dezember die Nothwendigkeit ergeben hatten, vor dem Angriff gegen die Nordfront einen solchen gegen die vorgeschobene Stellung der Franzosen auf dem Mont Avron im Osten von Paris ins Werk zu setzen. Erst nach Erreichung dieses Zweckes sollte unter Berücksichtigung der vorhandenen Kampfmittel der Angriff gegen St. Denis und die dortige Fortsgruppe begonnen werden.

Die kalte Witterung der nächsten Tage rief eine gesteigerte Nachfrage nach Brennholz hervor. Da das Holz, welches Weinberge und Zäune zu liefern vermochten, bereits zum großen Theil verbraucht war, so ging man daran, aus unbelegten Häusern die Thüren, Dielen ꝛc. zu entfernen, und besondere Befehle mußten gegeben werden, um das zu schnelle Verschwinden dieses kostbaren Materials zu verhüten.

Am 6. Dezember wurden die Vorposten des 2. Bataillons durch Abtheilungen von Mobilgarden oder Franktireurs, welche aus Villetaneuse vorbrachen, angegriffen. Die zunächst stehenden Feldwachen der Lieutenants Kuntzen und v. Westernhagen schwärmten schleunigst aus und eröffneten das Feuer; der Feind versuchte dasselbe zu erwidern, zog aber schon nach wenigen Minuten den Rückzug auf Villetaneuse dem weiteren Kampfe vor.

Da unter den Pferden einiger Fuhrpark-Kolonnen rotzverdächtige Erscheinungen bemerkt worden waren, wurde für die nächste Zeit der gesammte Pferdebestand periodischen Untersuchungen durch eine besondere Kommission unterworfen; jedoch zeigten sich bei den Pferden des Regiments keine Krankheitssymptome.

Die Verpflegung war jetzt und in der Folgezeit nicht allein ausreichend, sondern sogar recht gut. Wenn auch die „Erbswurst" den vorwiegenden Bestandtheil der festen Nahrung bildete, so wurde doch durch andere Konserven, seltener durch frisches Fleisch, eine gewisse Abwechslung erzielt, oder die reichlichen Liebesgabensendungen halfen in anderer Weise aus, und für etwaige Mängel entschädigten die fast unerschöpflichen Vorräthe der französischen Weinkeller. Auch Cigarren wurden jetzt häufiger geliefert, und die gesicherte Verbindung mit der Heimath

Digitized by Google

gestattete überdies den Bezug dieses Genußmittels von dorther. Die geflüchteten Einwohner erschienen theilweise wieder in ihren Wohnstätten und nahmen, soweit sie Gewerbtreibende waren, ihre früheren Beschäftigungen auf; auch die Landbevölkerung der Umgegend faßte allmälig Vertrauen, so daß in Montmorency zweimal wöchentlich Markt abgehalten werden konnte.

Da man aus Mittheilungen von Ueberläufern entnommen hatte, daß die blanken Regenmäntel der Offiziere ein besonders gutes Zielobjekt für die feindlichen Schützen abgaben, so wurde möglichste Beschränkung im Gebrauch dieses Kleidungsstückes anempfohlen.

Um die Mitte des Monats erhielten das Eiserne Kreuz:

Sekondlieutenant Busse	Musketier Kunze	1. Kompagnie
" Reich	" Gurski	2. "
Assistenzarzt Dr. v. d. Ahé	" Schiemann	2. "
Unteroffizier Klaeber 1. Kompagnie		

Gleichzeitig wurden durch Verleihung von bayerischen Dekorationen ausgezeichnet:

Premierlieutenant du Moulin I. (Ritterkreuz 2. Klasse des Militär-Verdienst-Ordens),
Feldwebel Grams 5. Kompagnie (silberne Verdienst-Medaille),
Unteroffizier Schulenburg 1. Kompagnie (Militär-Verdienst-Kreuz).

Gelegentlich der Erhöhung der Feldzulage für Lieutenants auf monatlich 30 Thaler nahm Oberst v. Schmeling Veranlassung, dem Gedanken der späteren Errichtung eines Denkmals für die Gefallenen des Regiments Ausdruck zu geben, und da das Offizier-Korps demselben lebhaftes Interesse entgegenbrachte, wurde schon jetzt mit der Sammlung von Beiträgen begonnen.

Am 18. Dezember schien in die Franzosen neues Leben zu kommen. Die Forts der Nordfront, welche in den letzten Tagen geschwiegen hatten, sandten ihre Eisengrüße von Neuem nach Enghien, Ormesson und La Barre; auch erschienen zwei feindliche Kanonenboote bei Epinay, mußten aber bald dem Schnellfeuer der dort stehenden Vorposten-Kompagnien weichen. In den folgenden Tagen verstärkten die Forts ihr Feuer, und man entnahm hieraus, daß wiederum eine größere Unternehmung gegen die Stellungen der Maas-Armee im Werke sei. Am Abend des 20 traf auch bereits die Meldung ein, daß feindliche Massen südöstlich von St. Denis sichtbar geworden seien, so daß für den nächsten Tag ein Ausfall gegen die Stellungen des Garde-Korps mit Sicherheit zu erwarten schien.

Thatsächlich gingen am Morgen des 21. mehrere Bataillone gegen Le Bourget vor, und es entspann sich um den Besitz dieses Dorfes abermals ein heftiger Kampf, welcher am Nachmittage mit dem völligen Zurückwerfen des Gegners endigte. Um für alle Fälle zur Unterstützung der Garde bereit zu stehen, war die 13. Brigade schon am Morgen alarmirt worden; die Bataillone standen in Enghien und Montmorency mit Gewehr bei Fuß, während die Forts beide Dörfer lebhaft mit Granaten bewarfen und auf der Seine die vorerwähnten Kanonenboote von Neuem erschienen, um den Kampf gegen die auf den Höhen bei St. Gratien aufgefahrene

Digitized by Google

Korps-Artillerie zu eröffnen. Gegen Mittag erhielt die Brigade Befehl, mit den Musketier-Bataillonen — die Füsiliere beider Regimenter standen auf Vorposten — nach Pont Iblon abzurücken, um in das Gefecht der Garde einzugreifen. In Rücksicht auf das Feuer der Forts traten die Bataillone den Marsch dorthin einzeln an, erhielten jedoch schon auf halbem Wege Befehl zur Rückkehr in die Quartiere, da der Kampf inzwischen zu unseren Gunsten entschieden und eine Unterstützung der Garde somit nicht mehr erforderlich war.

Nach diesem abermaligen Mißerfolge gaben die Franzosen die Absicht, in den Besitz von Le Bourget zu gelangen, noch keineswegs auf; sie eröffneten vielmehr einen regelrechten förmlichen Angriff gegen das Dorf und brachten hierbei so zahlreiche Arbeitskräfte in Thätigkeit, daß bereits am Abend des 24. eine Parallele 1000 Schritt südlich von Le Bourget fertiggestellt war. In derselben hatten während dieses Tages bereits stärkere Abtheilungen gelegen, welche zum Schutz gegen die mittlerweile eingetretene starke Kälte zahlreiche kleine Feuer angezündet hatten, deren Rauchwölkchen, von fern gesehen, den Eindruck hervorriefen, als ob dort ein lebhaftes Infanteriegefecht stattfände. Die Bataillone der 13. Brigade waren daraufhin wieder alarmirt worden und standen bis zum Nachmittage unter dem Gewehr; dann aber klärte sich der Irrthum auf, und Alles rückte in die Quartiere. Da in den folgenden Tagen die Kälte unvermindert fortdauerte, stellten die Franzosen die Erdarbeiten ein und zogen ihre Truppen nach St. Denis zurück. —

Durch jene Alarmirung am 24. waren unsere Truppen in einer für jeden Deutschen wichtigen Beschäftigung gestört worden, in den Vorbereitungen zur Feier des Weihnachtsfestes. Wenn man sich diesmal zwar nicht im Kreise der Angehörigen, sondern im Angesicht eines erbitterten Feindes befand, so sollte die Festfeier doch in gewohnter Weise vor sich gehen, um so viel als möglich die fehlende Heimath zu ersetzen. Dazu hatten zunächst die Gärten und Parks von Enghien ihre Edeltannen hergeben müssen; aus St. Germain und anderen Städten der Umgegend waren Kerzen oder sonstiger Baumschmuck beschafft worden; die gerade jetzt in reicher Fülle eintreffenden Liebesgabentransporte lieferten den Bedarf an Pfefferkuchen oder Nüssen, und von den fernen Angehörigen trafen, da neuerdings der Packetverkehr mit der Heimath eröffnet war, Sendungen mit Geschenken ein. So konnte überall dem Weihnachtsabend wenigstens äußerlich der gewohnte Charakter gegeben werden, und korporalschafts- oder zugweise, je nach den vorhandenen Räumlichkeiten, thaten sich Unteroffiziere und Mannschaften zusammen, um sich an dem Lichterglanz des Christbaumes zu erfreuen. Beim Erscheinen der Offiziere begann die Feier hier mit patriotischem, dort mit religiösem Gesange; sodann erfolgte die Bescheerung, bei welcher jedem Einzelnen wenigstens eine Kleinigkeit zufiel, und später wurden ernste oder heitere Vorträge gehalten, musizirt, getanzt ꝛc., bis die vorgerückte Stunde zum Schluß mahnte. In den Kreisen der Offiziere, welche sich für den Rest des Abends meistens kompagnieweise zusammengethan hatten, verlief die Feier in ähnlicher Weise; für Jeden lagen auf dem Weihnachtstische einige scherzhafte oder nützliche Ueberraschungen, wie sie sich bei den beschränkten Bezugsquellen hatten auftreiben lassen. In diesem wie in jenem Kreise gedachte man der fernen Lieben in der Heimath mit gleicher Sehnsucht, und wohl so

Digitized by Google

Manchen mochte trotz äußerer Fröhlichkeit gerade in diesen Stunden das Heimweh arg bedrücken; aber die eigenen Interessen mußten ja hinter der Pflichterfüllung gegen das Vaterland zurückstehen, und am nächsten Morgen trat die rauhe Wirklichkeit wieder in ihr volles Recht. Die kirchliche Weihnachtsfeier war derartig geregelt, daß fast alle Mannschaften Gelegenheit hatten, wenigstens an einem der beiden Festtage dem Gottesdienst beizuwohnen.

Das 2. Bataillon, welches am 24. Nachmittags auf Vorposten gezogen war, verlegte seinen Weihnachtsabend auf den 25. Es hatte sich am Abend und während der Nacht im heftigen Granatfeuer der Forts befunden, welche in unregelmäßigen Zwischenräumen auch nach Enghien einige Geschosse herübersandten, als ob sie die dortige Feier zu stören beabsichtigten.

In der Nacht zum 27. Dezember wurden die zur Bekämpfung der Werke des Mont Avron bestimmten Batterien vollendet und eröffneten am folgenden Morgen das Feuer aus 76 schweren Geschützen. Die Franzosen, denen das Entstehen der Batterien entgangen war, wurden dadurch völlig überrascht, antworteten jedoch bald mit ziemlicher Lebhaftigkeit; die überlegene Wirkung unserer Artillerie machte sich indessen schon im Laufe des 28. geltend, und gegen Abend verstummten die feindlichen Batterien gänzlich. Während der folgenden Nacht räumten die Franzosen den Höhenrücken so umsichtig und geschickt, daß die diesseitigen Patrouillen am Morgen des 29. dort nur noch geringe Munitionsvorräthe vorfanden. Der Mont Avron wurde demnächst von den Sachsen in Besitz genommen und befestigt. —

Am Schluß des Jahres war die Lage der Dinge auf den einzelnen Operationsgebieten des ausgedehnten Kriegstheaters in Kürze folgende:

Im Norden hatte General v. Manteuffel mit der I. Armee (1. und 8. Korps) Amiens und Rouen eingenommen, die ihm entgegentretende neugebildete Nord-Armee in mehreren Gefechten geschlagen und zum Rückzuge hinter die nördlichen Grenzfestungen gezwungen.

Im Westen und Südwesten hatte Generalfeldmarschall Prinz Friedrich Karl mit der II. Armee nebst der Armee-Abtheilung des Großherzogs von Mecklenburg die durch Gambettas Organisationstalent entstandene Loire-Armee endgültig aus Orleans vertrieben, mittelst einer Reihe blutiger Kämpfe des inneren Zusammenhanges beraubt und schließlich in zwei Theile zersprengt, von denen der eine hinter den Waldungen von Marchenoir Schutz suchte, während der andere auf Bourges zurückgewichen war.

Im Osten endlich hatte General v. Werder mit der badischen Feld- und mehreren preußischen Reserve-Divisionen*) nach dem Fall von Straßburg den Marsch auf Dijon angetreten, die ihm entgegentretenden französischen Streitkräfte auf Besançon zurückgeworfen und Belfort eingeschlossen.

Somit waren aller Orten die deutschen Truppen in fortdauernd siegreichem Vorrücken begriffen, und immer geringer wurde die Wahrscheinlichkeit, daß es den Anstrengungen der Franzosen gelingen werde, ihre Hauptstadt von dem sie umschließenden eisernen Ringe zu befreien. Noch aber war die Widerstandskraft

*) Bei der 1. Reserve-Division befand sich auch das Landwehr-Regiment Nr. 26.

Digitized by Google

Frankreichs nicht gebrochen, die Hoffnung der Franzosen auf eine Wendung zum Besseren nicht gebeugt; es bedurfte noch weiterer wuchtiger Schläge, bevor den fanatisirten Gemüthern die Nothwendigkeit klar wurde, sich den deutschen Friedensbedingungen unterwerfen zu müssen.

Beim Regiment hatten sich im Laufe des Monats Dezember mannigfache Personalveränderungen vollzogen. Es waren befördert worden: Hauptmann v. Westernhagen I.*) zum Major, die Premierlieutenants Frhr. v. Cramer, Weniger und v. Hanstein zu Hauptleuten, Sekondlieutenant v. Sanden zum Premierlieutenant, die Portepeefähnrichs Frhr. v. u. zu Egloffstein, v. Zamory I., v. Zamory II., sowie die Vizefeldwebel v. Massow und Wedler zu Sekondlieutenants; vom Regiment Nr. 93 war Sekondlieutenant Albrecht unter Beförderung zum Premierlieutenant in das diesseitige versetzt worden. Mit einem Transport von 150 Ersatzmannschaften waren Hauptmann v. Pollern und Sekondlieutenant Hobohm beim Regiment eingetroffen, während eine große Zahl von Offizieren des Letzteren dem Ersatz-Bataillon überwiesen wurde. Diese vielfachen Personalveränderungen machten eine neue Vertheilung der Offiziere auf die einzelnen Kompagnien nothwendig; das Detail derselben ergiebt sich aus Beilage 11. —

Zum Schutz gegen die große Kälte wurden jedem Mann ein zweites wollenes Hemde und wollene Strümpfe geliefert, für die Vorposten konnten aus dem in Caubonne eingerichteten Johanniter-Depot täglich mehrere Flaschen Rum empfangen werden; doch kam die Fürsorge für den Gesundheitszustand der Truppen auch noch in mancher anderen Beziehung zur Geltung, so daß diese Reihe strenger Wintertage ohne Nachtheil überwunden wurde. Die Franzosen hatten dagegen unter der Kälte erheblich mehr gelitten; vor Le Bourget sollten mehrere Leute in den Laufgräben erfroren sein, und oftmals kamen unsere Patrouillen mit der Meldung zurück, dieser oder jener feindliche Posten sei verlassen, weil die betreffenden Mannschaften augenscheinlich die Nähe irgend eines Feuers aufgesucht hätten. Nach Aussagen von Ueberläufern sollte in Paris bereits Nahrungsmangel herrschen; doch konnte man hierüber die widersprechendsten Angaben zu hören bekommen.

Am Sylvesterabend vereinigte sich der dienstfreie Theil des Offizier-Korps zum kameradschaftlichen Beisammensein in einer als Kasino eingerichteten Villa von Enghien. Ein trefflicher Rothwein hob die Stimmung, und in ungebundener Fröhlichkeit flogen die Stunden dahin, bis der Zeiger der Uhr den Anbruch des neuen Feldzugsjahres verkündete.

Zum Neujahrstage sprachen sämmtliche höheren Befehlshaber den Truppen ihre Glückwünsche aus; Oberst v. Schmeling aber, und in seiner Person das ganze Regiment, erhielt eine besondere Auszeichnung in Gestalt des Eisernen Kreuzes 1. Klasse.

Wenige Tage später gab Se. Königliche Hoheit der Fürst Karl Anton dem Regiment einen neuen Beweis seiner huldvollen Gesinnung durch Verleihung einer größeren Zahl von Orden und Ehrenzeichen. Während 36 silberne Medaillen mit Schwertern für Unteroffiziere und Mannschaften bestimmt waren (die Namen derselben ergeben sich aus Beilage 13), wurden die nachstehend aufgeführten Offiziere

*) Zur Zeit Führer des Landwehr-Bataillons Neuhaldensleben.

Digitized by Google

mit dem fürstlichen Ehrenkreuz mit Schwertern dekorirt, und zwar erhielten von diesem Orden

die 1. Klasse: Oberst v. Schmeling,
" 2. " Major Fritsch,
" 3. " Major v. Westernhagen, die Hauptleute v. Horn und Weniger, Premierlieutenant v. d. Hagen, die Sekondlieutenants Fleischmann und Paasche, Stabsarzt Dr. Seyfferth.

Die Schwerter zur 3. Klasse erhielt Hauptmann v. Collas und die 3. Klasse ohne Schwerter Hauptmann v. Pollern und Sekondlieutenant Schäffer.

Das Regiment lag um diese Zeit immer noch in Montmorency. Die Stadt war sehr weitläufig gebaut, so daß das am Markt eingerichtete Kasino sich keines sehr zahlreichen Besuches erfreuen konnte. Die Vorstädte bestanden fast durchweg aus Villen, welche meistens mit großem Luxus eingerichtet waren; so lagen z. B. die Offiziere der 7. Kompagnie in einer dem früheren Minister Rouher, dem sogenannten „Vize-Kaiser", gehörigen Villa, welche an Großartigkeit der Anlage und Pracht der inneren Einrichtung einem fürstlichen Besitz gleichkam. Auf einem Thurm der inneren Stadt hatte Oberst v. Schmeling ein Observatorium einrichten lassen, auf welchem die drei Fahnenträger, da sie nicht auf Vorposten zogen, abwechselnd den Dienst versahen.

Am 5. Januar begann der artilleristische Angriff gegen die Südseite von Paris. Ungefähr 100 schwere Geschütze waren auf den Höhen von Meudon, Clamart, Chatillon und Fontenay in Batterie gebracht und überraschten auch hier wieder den Gegner durch die Eröffnung des Feuers in hohem Grade. Zwar antworteten die Franzosen aus den Forts, den Zwischenwerken und vielen Bastionen der Stadtenceinte mit einer überlegenen Zahl von Geschützen; doch schon nach wenigen Tagen waren die Forts Issy und Vanves fast ganz, Montrouge und die Schanze bei Villejuif größtentheils zum Schweigen gebracht, so daß ein Theil der Angriffs-Batterien in Positionen vorgeschoben werden konnte, welche es möglich machten, einen Theil der Stadt unter Feuer zu nehmen. Auf diese Weise gelang es im Laufe der folgenden Tage, die auf dem linken Seine-Ufer liegenden Stadtviertel wesentlich zu beunruhigen und der dortigen Bevölkerung die Lust zu fernerem Widerstande zu benehmen.

Von Norden her sollten demnächst die deutschen Granaten nach St. Denis hineinfliegen. Bei Villiers le Bel war ein Belagerungs-Park etablirt, zu dessen Bedeckung das Füsilier-Bataillon am 12. Januar dorthin verlegt wurde. Schon am folgenden Tage begannen die Arbeiten zur Herstellung von Batterien bei La Barre und in der Nähe der Kirche von Enghien; doch gestattete der hartgefrorene Boden nur langsame Fortschritte. Hier sollten 18 schwere Geschütze — 12- und 24-Pfünder — in Position gebracht werden, um den Kampf gegen das Fort La Briche zu führen, während bei Le Bourget, Stains und Montmagny im Ganzen noch neun Batterien hergestellt wurden, welche gegen die Forts Double Couronne und Aubervillers in Thätigkeit treten sollten. Zur Unterstützung der technischen Truppen im Bau der Batterien hatte das Regiment vom 14. ab täglich

Digitized by Google

5 Offiziere und 500 Mann als Arbeiter zu stellen. Da mit dem Beginn des Feuers die Umgegend der Kirche von Enghien voraussichtlich durch die feindlichen Geschosse stark heimgesucht werden würde, mußte das 1. Bataillon, welches in jenem Bezirk seine Quartiere hatte, in die durch den Abmarsch der Füsiliere freigewordenen Gehöfte übersiedeln. Ueberall wurden in den Häusern die Keller so weit als möglich bewohnbar gemacht, um den Truppen während des zu erwartenden heftigen Artilleriekampfes Unterkunft zu gewähren.

Die Franzosen mochten wohl ahnen, daß in der Gegend von Enghien etwas Besonderes im Werke sei; denn die Forts von St. Denis überboten sich an Heftigkeit des Feuers in diesen Tagen und veranlaßten dadurch mehrfache Alarmirungen der einzelnen Kantonnements. —

Am 18. Januar, dem Geburtstage des preußischen Königthums, vollzog sich in Versailles, der alten Residenz der französischen Könige, ein Akt von weltgeschichtlicher Bedeutung, die Wiederherstellung der alten deutschen Kaiserwürde in neuer Gestalt. Nachdem schon in den letzten Monaten des verflossenen Jahres die Verhandlungen zwischen dem Norddeutschen Bunde und den süddeutschen Staaten bezüglich der Herstellung einer das gesammte Deutschland umfassenden staatlichen Vereinigung zum Abschluß gekommen waren, sollte dem Einigungswerk, dem neuerstandenen Deutschen Reiche, die Weihe ertheilt werden, indem König Wilhelm den seiner Würde als Oberhaupt des Reiches entsprechenden Kaisertitel annahm. Zu diesem Zweck hatte sich in den Prachträumen des Versailler Schlosses, in jener „à toutes les gloires de la France“ gewidmeten Galerie, eine glänzende Versammlung von Mitgliedern der deutschen Fürstenhäuser, Offizieren aller Grade und Deputationen der in und bei Versailles stehenden Regimenter zusammengefunden. Die Feier begann mit einem Festgottesdienst; nach dessen Beendigung trat der König mit den Fürsten auf eine von Fahnen und Standarten eingefaßte Estrade und verkündete mit weithin vernehmlicher Stimme, daß er die ihm von Fürsten und Volk angetragene deutsche Kaiserwürde annehme; darauf verlas der Bundeskanzler, Graf Bismarck, die Proklamation des Kaisers an das deutsche Volk, welche in den Worten gipfelte, daß Er mit Gottes Hülfe Mehrer des Reiches sein wolle „auf dem Gebiete nationaler Wohlfahrt, Freiheit und Gesittung“. Nun trat der Großherzog von Baden an den Rand der Estrade vor und rief mit begeisterter Stimme: „Seine Majestät der Kaiser von Deutschland lebe hoch!“ und in brausendem Jubel ertönte der dreimalige Hochruf durch den weiten Raum. So kam hier, in Feindesland, unter dem Donner der feindlichen Geschütze, der langgehegte Sehnsuchtswunsch des deutschen Volkes zur Erfüllung.

Am folgenden Tage wurde den Truppen nachstehender Armee-Befehl Sr. Majestät bekannt gemacht:

> „Mit dem heutigen, für Mich und Mein Haus denkwürdigen Tage nehme Ich im Einverständniß mit allen deutschen Fürsten und unter Zustimmung aller deutschen Völker neben der von Mir durch Gottes Gnade ererbten Stellung des Königs von Preußen auch die eines Deutschen Kaisers an.

Digitized by Google

Eure Tapferkeit und Ausdauer in diesem Kriege, für welche Ich Euch wiederholt Meine Anerkennung aussprach, hat das Werk der inneren Einigung Deutschlands beschleunigt, ein Erfolg, den Ihr mit Einsetzung Eures Blutes und Eures Lebens erkauft habt. Seid stets eingedenk, daß der Sinn für Ehre, Treue, Kameradschaft, Tapferkeit und Gehorsam eine Armee groß und siegreich macht. Erhaltet Euch diesen Sinn, dann wird das Vaterland immer wie heute mit Stolz auf Euch blicken, und Ihr werdet immer sein starker Arm sein.

gez. Wilhelm."

Gleichzeitig wurde bekannt, daß Seine Königliche Hoheit der Kronprinz von Preußen, der Nachfolger in der Kaiserwürde, den Titel „Kronprinz des Deutschen Reiches" mit dem Prädikat „Kaiserliche Hoheit" erhalten habe.

Vorstehender Armee-Befehl war den Kompagnien beim Appell vorgelesen überall mit ähnlichen stürmischen Hochrufen wie im Versailler Königsschlosse ßt worden. —

Am 21. Januar eröffneten die im Rayon des Garde- und 4. Korps erbauten rien ihr Feuer gegen St. Denis und dessen Forts. Dasselbe war von augenschichem Erfolge begleitet, denn schon am nächsten Tage antworteten die französi Geschütze nur noch spärlich, so daß die beabsichtigte Unterbringung der Tru in den Kellern der Häuser gar nicht zur Ausführung kam.

Inzwischen mehrten sich die Anzeichen, daß der Fall von Paris nahe bevorstehe. dem Ausfall vom 19. Januar gegen das 5. Korps hatten die französischen Trupp nur geringen Elan gezeigt, und von den Gefangenen erfuhr man, daß der Nahrungsmangel in der eingeschlossenen Stadt bereits bedenklich zugenommen habe. Um über esen Punkt genauere Nachrichten zu gewinnen, sollten unsere Vorposten versuchen, n den französischen auf friedlichem Wege Exemplare von Zeitungen der letzten Tage zu erhalten. Bei der Ausführung eines solchen Versuches gerieth der Musketier rohmeyer 5. Kompagnie in Gefangenschaft, da er sich allein und ohne Gewehr einem feindlichen Doppelposten genähert hatte.

Schon bei Beginn des Bombardements hatte zum Schutz der Batterien ein theilweises Hinausschieben der Vorposten stattgefunden; da aber unser Feuer von so entschiedenem Erfolge begleitet war, wurde in der Nacht zum 25. die ganze Vorpostenlinie weiter vorgeschoben. Unter dem Schutze derselben entstanden einzelne neue Batterien, die am 26. das Feuer aus der Entfernung von nur 1500 Schritt gegen St. Denis eröffneten.

Die Division stellte jetzt nicht mehr vier, sondern nur noch drei Vorposten-Bataillone, von denen eins den rechten, das zweite den linken Flügel bildete, während das dritte mit einer Kompagnie den Bahnhof Epinay besetzte und mit den drei anderen in La Lo als Gros Stellung nahm. Durch eine von den Franzosen angelegte Kommunication zwischen Villetaneuse, Temps perdu und dem Inundationsübergang vorwärts Epinay war die vordere Linie der Vorposten gegeben.

Das 1. Bataillon gelangte in der Nacht zum 25. in den Besitz dieser Linie, ohne daß von feindlicher Seite ein Versuch zur Störung des Vorgehens erfolgt wäre.

Digitized by Google

Am 25. und 26. dauerte das Feuer unserer Batterien fort. In der vorerwähnten Kommunikation, 600 Schritt vom Fort La Briche entfernt, lagen die Vorposten während der Nächte ausgeschwärmt mit dem Gewehr im Arm, da anderenfalls bei der tiefen Dunkelheit und dem heftigen Feuer der Batterien eine etwaige Annäherung des Feindes kaum rechtzeitig zu bemerken gewesen wäre. In der Nacht zum 26. lag bei 13 Grad Kälte das 2. Bataillon in der Kommunikation und da keine Feuer unterhalten werden durften, mußten die Offiziere während der ganzen Nacht an ihren Zügen entlang gehen, um zu verhindern, daß Einzelne dem Schlafe oder gar dem Tode durch Erfrieren anheimfielen. Mit Rücksicht auf diese außergewöhnlichen Verhältnisse wurde das Bataillon schon am Morgen durch ein Bataillon 93er abgelöst.

In der Nacht zum 27. schwieg um 12 Uhr das Geschützfeuer auf beiden Seiten, und es trat tiefe Stille ein, welche nach dem vorangegangenen betäubenden Lärm fast unheimlich wirkte. Unsere Batterien hatten Befehl erhalten, das Feuer nur in dem Falle wieder aufzunehmen, daß die feindlichen Geschütze sich von Neuem hören ließen; dies war also augenscheinlich der Anfang vom Ende, und täglich konnte man von jetzt ab erwarten, daß die eingeschlossene Stadt ihre Thore dem Sieger öffnen werde.

Am folgenden Tage verbreitete sich die Nachricht, daß französische Unterhändler in Versailles eingetroffen seien, um über die Kapitulation der Stadt zu verhandeln, und schon am 28. kam dieselbe zu Stande, da die drohende Hungersnoth im Verein mit der Wirkung der deutschen Geschütze den französischen Machthabern schleunige Unterwerfung zur Pflicht machte.

Die hauptsächlichsten Kapitulationsbedingungen waren folgende:

Sofortige Auslieferung aller Forts an die deutsche Armee,

Desarmirung der Stadtumwallung,

Kriegsgefangenschaft der Besatzung exkl. 12 000 Mann, welche die Ordnung im Innern der Stadt aufrechthalten sollten,

Uneingeschränkte Verproviantirung, im Uebrigen jedoch Aufrechthaltung der Einschließung,

Zahlung einer Kriegskontribution von 200 Millionen Francs,

Abschluß eines dreiwöchentlichen Waffenstillstands für ganz Frankreich mit Ausnahme des östlichen Kriegsschauplatzes.

Während dieser drei Wochen sollten die Wahlen zu einer Nationalversammlung stattfinden, welche über die Fortsetzung des Krieges resp. den Abschluß des Friedens zu entscheiden habe.

Damit war nun also das Ziel viermonatlicher Anstrengungen glücklich erreicht: die feindliche Hauptstadt beugte sich unter die Gewalt des Siegers. Daß aber der Fall von Paris die Unterwerfung des ganzen Landes mit sich brachte, hatte seinen Grund in den bedeutenden Erfolgen, welche die deutschen Heere im Laufe des Monats auf allen Operationsgebieten errungen hatten.

Im Norden hatte General v. Goeben die Armee des Generals Faidherbe bei St. Quentin entscheidend geschlagen. Im Westen war die 2. Loire-Armee von den unter dem Oberbefehl des Prinzen Friedrich Karl vereinigten deutschen

Digitized by Google

Heerestheilen in zahlreichen Gefechten bis nach Le Mans gedrängt worden und hatte von dort nach dreitägiger Schlacht bis hinter die Mayenne zurückweichen müssen.

Inzwischen war die 1. Loire-Armee unter General Bourbaki per Eisenbahn nach dem östlichen Frankreich transportirt worden, um aus der Gegend von Besançon gegen das Elsaß vorzubrechen und unsere rückwärtigen Verbindungen zu bedrohen. Ihr hatten sich an der Lisaine die Truppen des Generals v. Werder entgegengestellt und sie nach dreitägigem Ringen zum Rückzuge genöthigt. Demnächst sollte auch das Gros der neugebildeten Süd-Armee, das 2. und 7. Korps unter General v. Manteuffel, gegen die Armee Bourbakis zur Verwendung kommen. Von Letzterer erwartete die französische Regierung immer noch so große Thaten, daß sie auf die Ausschließung des östlichen Kriegsschauplatzes von dem mittlerweile abgeschlossenen Waffenstillstande (siehe vorseitig) besonderen Werth legte. Indessen sollte auch hier das Kriegsglück den französischen Waffen nicht günstig sein; denn General v. Manteuffel zwang, wie vorgreifend erwähnt sein möge, seinen Gegner durch geschickte Operationen am 1. Februar zum Uebertritt auf schweizerisches Gebiet, wo 80 000 Mann die Waffen niederlegten. Mit dieser vierten vom Kriegsschauplatze verschwundenen Armee war die letzte Hoffnung Frankreichs vernichtet. —

Am 29. Mittags sammelte sich die 7. Division zwischen La Barre und Le Temps perdu, um St. Denis und die dortigen Forts in Besitz zu nehmen. Um 2 Uhr kam jedoch der Befehl, daß nur die 14. Brigade dorthin abrücken, die 13. dagegen in das Kantonnement Enghien zurückkehren solle.

Durch einen in den letzten Tagen eingetroffenen Ersatztransport hatte sich die Kopfzahl des Regiments wiederum beträchtlich vermehrt. Um die Truppen während der bevorstehenden Zeit der Ruhe bequemer unterzubringen, wurde das 2. Bataillon nach Montmorency verlegt.

In St. Denis war noch am 29. eine deutsche Kommandantur eingerichtet worden, bei welcher Sekondlieutenant Graser die Geschäfte des Platzmajors übernahm.

---

9. Waffenstillstand und Friedensschluß.

Eine der ersten Maßregeln bei Eintritt der Waffenruhe bestand in der Wiederherstellung einzelner Eisenbahnlinien, um die Verproviantirung von Paris so schnell als möglich zu bewerkstelligen, da anderenfalls dort der Ausbruch einer Hungersnoth zu befürchten stand. Wie sehr die Bevölkerung bereits gedarbt hatte, konnte man aus dem Umstande ersehen, daß die Bewohner von St. Denis noch am 28. schaarenweise auf die Felder strömten, um mit dem völlig erfrorenen Gemüse ihren Hunger zu stillen.

Zur Erleichterung des Lokalverkehrs wurden die Verhaue und sonstigen Sperren auf den Chausseen und Landstraßen beseitigt. In den Kantonnements

Digitized by Google

5 Offiziere und 500 Mann als Arbeiter zu stellen. Da mit dem Beginn des Feuers die Umgegend der Kirche von Enghien voraussichtlich durch die feindlichen Geschosse stark heimgesucht werden würde, mußte das 1. Bataillon, welches in jenem Bezirk seine Quartiere hatte, in die durch den Abmarsch der Füsiliere freigewordenen Gehöfte übersiedeln. Ueberall wurden in den Häusern die Keller so weit als möglich bewohnbar gemacht, um den Truppen während des zu erwartenden heftigen Artilleriekampfes Unterkunft zu gewähren.

Die Franzosen mochten wohl ahnen, daß in der Gegend von Enghien etwas Besonderes im Werke sei; denn die Forts von St. Denis überboten sich an Heftigkeit des Feuers in diesen Tagen und veranlaßten dadurch mehrfache Alarmirungen der einzelnen Kantonnements. —

Am 18. Januar, dem Geburtstage des preußischen Königthums, vollzog sich in Versailles, der alten Residenz der französischen Könige, ein Akt von weltgeschichtlicher Bedeutung, die Wiederherstellung der alten deutschen Kaiserwürde in neuer Gestalt. Nachdem schon in den letzten Monaten des verflossenen Jahres die Verhandlungen zwischen dem Norddeutschen Bunde und den süddeutschen Staaten bezüglich der Herstellung einer das gesammte Deutschland umfassenden staatlichen Vereinigung zum Abschluß gekommen waren, sollte dem Einigungswerk, dem neuerstandenen Deutschen Reiche, die Weihe ertheilt werden, indem König Wilhelm den seiner Würde als Oberhaupt des Reiches entsprechenden Kaisertitel annahm. Zu diesem Zweck hatte sich in den Prachträumen des Versailler Schlosses, in jener „à toutes les gloires de la France“ gewidmeten Galerie, eine glänzende Versammlung von Mitgliedern der deutschen Fürstenhäuser, Offizieren aller Grade und Deputationen der in und bei Versailles stehenden Regimenter zusammengefunden. Die Feier begann mit einem Festgottesdienst; nach dessen Beendigung trat der König mit den Fürsten auf eine von Fahnen und Standarten eingefaßte Estrade und verkündete mit weithin vernehmlicher Stimme, daß er die ihm von Fürsten und Volk angetragene deutsche Kaiserwürde annehme; darauf verlas der Bundeskanzler, Graf Bismarck, die Proklamation des Kaisers an das deutsche Volk, welche in den Worten gipfelte, daß Er mit Gottes Hülfe Mehrer des Reiches sein wolle „auf dem Gebiete nationaler Wohlfahrt, Freiheit und Gesittung“. Nun trat der Großherzog von Baden an den Rand der Estrade vor und rief mit begeisterter Stimme: „Seine Majestät der Kaiser von Deutschland lebe hoch!“ und in brausendem Jubel ertönte der dreimalige Hochruf durch den weiten Raum. So kam hier, in Feindesland, unter dem Donner der feindlichen Geschütze, der langgehegte Sehnsuchtswunsch des deutschen Volkes zur Erfüllung.

Am folgenden Tage wurde den Truppen nachstehender Armee-Befehl Sr. Majestät bekannt gemacht:

> „Mit dem heutigen, für Mich und Mein Haus denkwürdigen Tage nehme Ich im Einverständniß mit allen deutschen Fürsten und unter Zustimmung aller deutschen Völker neben der von Mir durch Gottes Gnade ererbten Stellung des Königs von Preußen auch die eines Deutschen Kaisers an.

Digitized by Google

Eure Tapferkeit und Ausdauer in diesem Kriege, für welche Ich Euch wiederholt Meine Anerkennung aussprach, hat das Werk der inneren Einigung Deutschlands beschleunigt, ein Erfolg, den Ihr mit Einsetzung Eures Blutes und Eures Lebens erkauft habt. Seid stets eingedenk, daß der Sinn für Ehre, Treue, Kameradschaft, Tapferkeit und Gehorsam eine Armee groß und siegreich macht. Erhaltet Euch diesen Sinn, dann wird das Vaterland immer wie heute mit Stolz auf Euch blicken, und Ihr werdet immer sein starker Arm sein.

gez. Wilhelm."

Gleichzeitig wurde bekannt, daß Seine Königliche Hoheit der Kronprinz von Preußen, der Nachfolger in der Kaiserwürde, den Titel „Kronprinz des Deutschen Reiches" mit dem Prädikat „Kaiserliche Hoheit" erhalten habe.

Vorstehender Armee-Befehl war den Kompagnien beim Appell vorgelesen und überall mit ähnlichen stürmischen Hochrufen wie im Versailler Königsschlosse begrüßt worden. —

Am 21. Januar eröffneten die im Rayon des Garde- und 4. Korps erbauten Batterien ihr Feuer gegen St. Denis und dessen Forts. Dasselbe war von augenscheinlichem Erfolge begleitet, denn schon am nächsten Tage antworteten die französischen Geschütze nur noch spärlich, so daß die beabsichtigte Unterbringung der Truppen in den Kellern der Häuser gar nicht zur Ausführung kam.

Inzwischen mehrten sich die Anzeichen, daß der Fall von Paris nahe bevorstehe. In dem Ausfall vom 19. Januar gegen das 5. Korps hatten die französischen Truppen nur geringen Elan gezeigt, und von den Gefangenen erfuhr man, daß der Nahrungsmangel in der eingeschlossenen Stadt bereits bedenklich zugenommen habe. Um über diesen Punkt genauere Nachrichten zu gewinnen, sollten unsere Vorposten versuchen, von den französischen auf friedlichem Wege Exemplare von Zeitungen der letzten Tage zu erhalten. Bei der Ausführung eines solchen Versuches gerieth der Musketier Strohmeyer 5. Kompagnie in Gefangenschaft, da er sich allein und ohne Gewehr einem feindlichen Doppelposten genähert hatte.

Schon bei Beginn des Bombardements hatte zum Schutz der Batterien ein theilweises Hinausschieben der Vorposten stattgefunden; da aber unser Feuer von so entschiedenem Erfolge begleitet war, wurde in der Nacht zum 25. die ganze Vorpostenlinie weiter vorgeschoben. Unter dem Schutze derselben entstanden einzelne neue Batterien, welche am 26. das Feuer aus der Entfernung von nur 1500 Schritt gegen St. Denis eröffneten.

Die Division stellte jetzt nicht mehr vier, sondern nur noch drei Vorposten-Bataillone, von denen eins den rechten, das zweite den linken Flügel bildete, während das dritte mit einer Kompagnie den Bahnhof Epinay besetzte und mit den drei anderen in La Barre als Gros Stellung nahm. Durch eine von den Franzosen angelegte Kommunikation zwischen Villetaneuse, Temps perdu und dem Inundationsübergang vorwärts Epinay war die vordere Linie der Vorposten gegeben.

Das 1. Bataillon gelangte in der Nacht zum 25. in den Besitz dieser Linie, ohne daß von feindlicher Seite ein Versuch zur Störung des Vorgehens erfolgt wäre.

Digitized by Google

Am 25. und 26. dauerte das Feuer unserer Batterien fort. In der vorerwähnten Kommunikation, 600 Schritt vom Fort La Briche entfernt, lagen die Vorposten während der Nächte ausgeschwärmt mit dem Gewehr im Arm, da anderenfalls bei der tiefen Dunkelheit und dem heftigen Feuer der Batterien eine etwaige Annäherung des Feindes kaum rechtzeitig zu bemerken gewesen wäre. In der Nacht zum 26. lag bei 13 Grad Kälte das 2. Bataillon in der Kommunikation und da keine Feuer unterhalten werden durften, mußten die Offiziere während der ganzen Nacht an ihren Zügen entlang gehen, um zu verhindern, daß Einzelne dem Schlafe oder gar dem Tode durch Erfrieren anheimfielen. Mit Rücksicht auf diese außergewöhnlichen Verhältnisse wurde das Bataillon schon am Morgen durch ein Bataillon 93er abgelöst.

In der Nacht zum 27. schwieg um 12 Uhr das Geschützfeuer auf beiden Seiten, und es trat tiefe Stille ein, welche nach dem vorangegangenen betäubenden Lärm fast unheimlich wirkte. Unsere Batterien hatten Befehl erhalten, das Feuer nur in dem Falle wieder aufzunehmen, daß die feindlichen Geschütze sich von Neuem hören ließen; dies war also augenscheinlich der Anfang vom Ende, und täglich konnte man von jetzt ab erwarten, daß die eingeschlossene Stadt ihre Thore dem Sieger öffnen werde.

Am folgenden Tage verbreitete sich die Nachricht, daß französische Unterhändler in Versailles eingetroffen seien, um über die Kapitulation der Stadt zu verhandeln, und schon am 28. kam dieselbe zu Stande, da die drohende Hungersnoth im Verein mit der Wirkung der deutschen Geschütze den französischen Machthabern schleunige Unterwerfung zur Pflicht machte.

Die hauptsächlichsten Kapitulationsbedingungen waren folgende:

Sofortige Auslieferung aller Forts an die deutsche Armee,

Desarmirung der Stadtumwallung,

Kriegsgefangenschaft der Besatzung exkl. 12 000 Mann, welche die Ordnung im Innern der Stadt aufrechthalten sollten,

Uneingeschränkte Verproviantirung, im Uebrigen jedoch Aufrechthaltung der Einschließung,

Zahlung einer Kriegskontribution von 200 Millionen Francs,

Abschluß eines dreiwöchentlichen Waffenstillstands für ganz Frankreich mit Ausnahme des östlichen Kriegsschauplatzes.

Während dieser drei Wochen sollten die Wahlen zu einer Nationalversammlung stattfinden, welche über die Fortsetzung des Krieges resp. den Abschluß des Friedens zu entscheiden habe.

Damit war nun also das Ziel viermonatlicher Anstrengungen glücklich erreicht: die feindliche Hauptstadt beugte sich unter die Gewalt des Siegers. Daß aber der Fall von Paris die Unterwerfung des ganzen Landes mit sich brachte, hatte seinen Grund in den bedeutenden Erfolgen, welche die deutschen Heere im Laufe des Monats auf allen Operationsgebieten errungen hatten.

Im Norden hatte General v. Goeben die Armee des Generals Faidherbe bei St. Quentin entscheidend geschlagen. Im Westen war die 2. Loire-Armee von den unter dem Oberbefehl des Prinzen Friedrich Karl vereinigten deutschen

Digitized by Google

Heerestheilen in zahlreichen Gefechten bis nach Le Mans gedrängt worden und hatte von dort nach dreitägiger Schlacht bis hinter die Mayenne zurückweichen müssen.

Inzwischen war die 1. Loire-Armee unter General Bourbaki per Eisenbahn nach dem östlichen Frankreich transportirt worden, um aus der Gegend von Besançon gegen das Elsaß vorzubrechen und unsere rückwärtigen Verbindungen zu bedrohen. Ihr hatten sich an der Lisaine die Truppen des Generals v. Werder entgegengestellt und sie nach dreitägigem Ringen zum Rückzuge genöthigt. Demnächst sollte auch das Gros der neugebildeten Süd-Armee, das 2. und 7. Korps unter General v. Manteuffel, gegen die Armee Bourbakis zur Verwendung kommen. Von Letzterer erwartete die französische Regierung immer noch so große Thaten, daß sie auf die Ausschließung des östlichen Kriegsschauplatzes von dem mittlerweile abgeschlossenen Waffenstillstande (siehe vorseitig) besonderen Werth legte. Indessen sollte auch hier das Kriegsglück den französischen Waffen nicht günstig sein; denn General v. Manteuffel zwang, wie vorgreifend erwähnt sein möge, seinen Gegner durch geschickte Operationen am 1. Februar zum Uebertritt auf schweizerisches Gebiet, wo 80 000 Mann die Waffen niederlegten. Mit dieser vierten vom Kriegsschauplatze verschwundenen Armee war die letzte Hoffnung Frankreichs vernichtet. —

Am 29. Mittags sammelte sich die 7. Division zwischen La Barre und Le Temps perdu, um St. Denis und die dortigen Forts in Besitz zu nehmen. Um 2 Uhr kam jedoch der Befehl, daß nur die 14. Brigade dorthin abrücken, die 13. dagegen in das Kantonnement Enghien zurückkehren solle.

Durch einen in den letzten Tagen eingetroffenen Ersatztransport hatte sich die Kopfzahl des Regiments wiederum beträchtlich vermehrt. Um die Truppen während der bevorstehenden Zeit der Ruhe bequemer unterzubringen, wurde das 2. Bataillon nach Montmorency verlegt.

In St. Denis war noch am 29. eine deutsche Kommandantur eingerichtet worden, bei welcher Sekondlieutenant Grafer die Geschäfte des Platzmajors übernahm.

---

9. Waffenstillstand und Friedensschluß.

Eine der ersten Maßregeln bei Eintritt der Waffenruhe bestand in der Wiederherstellung einzelner Eisenbahnlinien, um die Verproviantirung von Paris so schnell als möglich zu bewerkstelligen, da anderenfalls dort der Ausbruch einer Hungersnoth zu befürchten stand. Wie sehr die Bevölkerung bereits gedarbt hatte, konnte man aus dem Umstande ersehen, daß die Bewohner von St. Denis noch am 28. schaarenweise auf die Felder strömten, um mit dem völlig erfrorenen Gemüse ihren Hunger zu stillen.

Zur Erleichterung des Lokalverkehrs wurden die Verhaue und sonstigen Sperren auf den Chausseen und Landstraßen beseitigt. In den Kantonnements

Digitized by Google

gangen zu sein; dafür aber machten sich die Forts umsomehr bemerkbar und sandten fast an jedem Tage einige Granaten nach diesem oder jenem Theil unserer Stellungen. Die geringste Truppenbewegung außerhalb der Ortschaften, ja sogar schon das Erscheinen einzelner Leute auf den Dächern der Häuser gab den feindlichen Geschützen Veranlassung, das Feuer zu eröffnen; jedoch schossen sie meistens mit sehr geringem Erfolge.

Zur Bezwingung von Paris hatte man, wie erwähnt, schon von vornherein das Mittel des artilleristischen Angriffs ins Auge gefaßt. Derselbe sollte als Hauptangriff gegen die Südfront, als Nebenangriff gegen die Nordfront des Fortsgürtels zur Ausführung kommen und mit einer Beschießung der eigentlichen Stadt verbunden werden. Die verflossenen Wochen hatten dazu gedient, einen Theil des erforderlichen Materials an Geschützen, Munition, Bettungen ꝛc. heranzuschaffen; an den weiteren Vorarbeiten mußte sich von jetzt ab auch die Infanterie betheiligen, indem die nicht auf Vorposten befindlichen Bataillone täglich größere Arbeiter-Kommandos zur Anfertigung von Schanzkörben, Faschinen ꝛc. zu stellen hatten. Die Ausführung des ursprünglichen Angriffsplanes erlitt aber insofern eine Verzögerung, als die Kämpfe der ersten Tage des Dezember die Nothwendigkeit ergeben hatten, vor dem Angriff gegen die Nordfront einen solchen gegen die vorgeschobene Stellung der Franzosen auf dem Mont Avron im Osten von Paris ins Werk zu setzen. Erst nach Erreichung dieses Zweckes sollte unter Berücksichtigung der vorhandenen Kampfmittel der Angriff gegen St. Denis und die dortige Fortsgruppe begonnen werden.

Die kalte Witterung der nächsten Tage rief eine gesteigerte Nachfrage nach Brennholz hervor. Da das Holz, welches Weinberge und Zäune zu liefern vermochten, bereits zum großen Theil verbraucht war, so ging man daran, aus unbelegten Häusern die Thüren, Dielen ꝛc. zu entfernen, und besondere Befehle mußten gegeben werden, um das zu schnelle Verschwinden dieses kostbaren Materials zu verhüten.

Am 6. Dezember wurden die Vorposten des 2. Bataillons durch Abtheilungen von Mobilgarden oder Franktireurs, welche aus Villetaneuse vorbrachen, angegriffen. Die zunächst stehenden Feldwachen der Lieutenants Kuntzen und v. Westernhagen schwärmten schleunigst aus und eröffneten das Feuer; der Feind versuchte dasselbe zu erwidern, zog aber schon nach wenigen Minuten den Rückzug auf Villetaneuse dem weiteren Kampfe vor.

Da unter den Pferden einiger Fuhrpark-Kolonnen rotzverdächtige Erscheinungen bemerkt worden waren, wurde für die nächste Zeit der gesammte Pferdebestand periodischen Untersuchungen durch eine besondere Kommission unterworfen; jedoch zeigten sich bei den Pferden des Regiments keine Krankheitssymptome.

Die Verpflegung war jetzt und in der Folgezeit nicht allein ausreichend, sondern sogar recht gut. Wenn auch die „Erbswurst" den vorwiegenden Bestandtheil der festen Nahrung bildete, so wurde doch durch andere Konserven, seltener durch frisches Fleisch, eine gewisse Abwechslung erzielt, oder die reichlichen Liebesgabensendungen halfen in anderer Weise aus, und für etwaige Mängel entschädigten die fast unerschöpflichen Vorräthe der französischen Weinkeller. Auch Cigarren wurden jetzt häufiger geliefert, und die gesicherte Verbindung mit der Heimath

Digitized by Google

gestattete überdies den Bezug dieses Genußmittels von dorther. Die geflüchteten Einwohner erschienen theilweise wieder in ihren Wohnstätten und nahmen, soweit sie Gewerbtreibende waren, ihre früheren Beschäftigungen auf; auch die Landbevölkerung der Umgegend faßte allmälig Vertrauen, so daß in Montmorency zweimal wöchentlich Markt abgehalten werden konnte.

Da man aus Mittheilungen von Ueberläufern entnommen hatte, daß die blanken Regenmäntel der Offiziere ein besonders gutes Zielobjekt für die feindlichen Schützen abgaben, so wurde möglichste Beschränkung im Gebrauch dieses Kleidungsstückes anempfohlen.

Um die Mitte des Monats erhielten das Eiserne Kreuz:

Sekondlieutenant Busse	Musketier Kunze	1. Kompagnie
" Reich	" Gurski	2. "
Assistenzarzt Dr. v. d. Ahé	" Schiemann	2. "
Unteroffizier Klaeber 1. Kompagnie		

Gleichzeitig wurden durch Verleihung von bayerischen Dekorationen ausgezeichnet:

Premierlieutenant du Moulin I. (Ritterkreuz 2. Klasse des Militär-Verdienst-Ordens),
Feldwebel Grams 5. Kompagnie (silberne Verdienst-Medaille),
Unteroffizier Schulenburg 1. Kompagnie (Militär-Verdienst-Kreuz).

Gelegentlich der Erhöhung der Feldzulage für Lieutenants auf monatlich 30 Thaler nahm Oberst v. Schmeling Veranlassung, dem Gedanken der späteren Errichtung eines Denkmals für die Gefallenen des Regiments Ausdruck zu geben, und da das Offizier-Korps demselben lebhaftes Interesse entgegenbrachte, wurde schon jetzt mit der Sammlung von Beiträgen begonnen.

Am 18. Dezember schien in die Franzosen neues Leben zu kommen. Die Forts der Nordfront, welche in den letzten Tagen geschwiegen hatten, sandten ihre Eisengrüße von Neuem nach Enghien, Ormesson und La Barre; auch erschienen zwei feindliche Kanonenboote bei Epinay, mußten aber bald dem Schnellfeuer der dort stehenden Vorposten-Kompagnien weichen. In den folgenden Tagen verstärkten die Forts ihr Feuer, und man entnahm hieraus, daß wiederum eine größere Unternehmung gegen die Stellungen der Maas-Armee im Werke sei. Am Abend des 20 traf auch bereits die Meldung ein, daß feindliche Massen südöstlich von St. Denis sichtbar geworden seien, so daß für den nächsten Tag ein Ausfall gegen die Stellungen des Garde-Korps mit Sicherheit zu erwarten schien.

Thatsächlich gingen am Morgen des 21. mehrere Bataillone gegen Le Bourget vor, und es entspann sich um den Besitz dieses Dorfes abermals ein heftiger Kampf, welcher am Nachmittage mit dem völligen Zurückwerfen des Gegners endigte. Um für alle Fälle zur Unterstützung der Garde bereit zu stehen, war die 13. Brigade schon am Morgen alarmirt worden; die Bataillone standen in Enghien und Montmorency mit Gewehr bei Fuß, während die Forts beide Dörfer lebhaft mit Granaten bewarfen und auf der Seine die vorerwähnten Kanonenboote von Neuem erschienen, um den Kampf gegen die auf den Höhen bei St. Gratien aufgefahrene

Digitized by Google

Korps-Artillerie zu eröffnen. Gegen Mittag erhielt die Brigade Befehl, mit den Musketier-Bataillonen — die Füsiliere beider Regimenter standen auf Vorposten — nach Pont Iblon abzurücken, um in das Gefecht der Garde einzugreifen. In Rücksicht auf das Feuer der Forts traten die Bataillone den Marsch dorthin einzeln an, erhielten jedoch schon auf halbem Wege Befehl zur Rückkehr in die Quartiere, da der Kampf inzwischen zu unseren Gunsten entschieden und eine Unterstützung der Garde somit nicht mehr erforderlich war.

Nach diesem abermaligen Mißerfolge gaben die Franzosen die Absicht, in den Besitz von Le Bourget zu gelangen, noch keineswegs auf; sie eröffneten vielmehr einen regelrechten förmlichen Angriff gegen das Dorf und brachten hierbei so zahlreiche Arbeitskräfte in Thätigkeit, daß bereits am Abend des 24. eine Parallele 1000 Schritt südlich von Le Bourget fertiggestellt war. In derselben hatten während dieses Tages bereits stärkere Abtheilungen gelegen, welche zum Schutz gegen die mittlerweile eingetretene starke Kälte zahlreiche kleine Feuer angezündet hatten, deren Rauchwölkchen, von fern gesehen, den Eindruck hervorriefen, als ob dort ein lebhaftes Infanteriegefecht stattfände. Die Bataillone der 13. Brigade waren daraufhin wieder alarmirt worden und standen bis zum Nachmittage unter dem Gewehr; dann aber klärte sich der Irrthum auf, und Alles rückte in die Quartiere. Da in den folgenden Tagen die Kälte unvermindert fortdauerte, stellten die Franzosen die Erdarbeiten ein und zogen ihre Truppen nach St. Denis zurück. —

Durch jene Alarmirung am 24. waren unsere Truppen in einer für jeden Deutschen wichtigen Beschäftigung gestört worden, in den Vorbereitungen zur Feier des Weihnachtsfestes. Wenn man sich diesmal zwar nicht im Kreise der Angehörigen, sondern im Angesicht eines erbitterten Feindes befand, so sollte die Festfeier doch in gewohnter Weise vor sich gehen, um so viel als möglich die fehlende Heimath zu ersetzen. Dazu hatten zunächst die Gärten und Parks von Enghien ihre Edeltannen hergeben müssen; aus St. Germain und anderen Städten der Umgegend waren Kerzen oder sonstiger Baumschmuck beschafft worden; die gerade jetzt in reicher Fülle eintreffenden Liebesgabentransporte lieferten den Bedarf an Pfefferkuchen oder Nüssen, und von den fernen Angehörigen trafen, da neuerdings der Packetverkehr mit der Heimath eröffnet war, Sendungen mit Geschenken ein. So konnte überall dem Weihnachtsabend wenigstens äußerlich der gewohnte Charakter gegeben werden, und korporalschafts- oder zugweise, je nach den vorhandenen Räumlichkeiten, thaten sich Unteroffiziere und Mannschaften zusammen, um sich an dem Lichterglanz des Christbaumes zu erfreuen. Beim Erscheinen der Offiziere begann die Feier hier mit patriotischem, dort mit religiösem Gesange; sodann erfolgte die Bescheerung, bei welcher jedem Einzelnen wenigstens eine Kleinigkeit zufiel, und später wurden ernste oder heitere Vorträge gehalten, musizirt, getanzt ꝛc., bis die vorgerückte Stunde zum Schluß mahnte. In den Kreisen der Offiziere, welche sich für den Rest des Abends meistens kompagnieweise zusammengethan hatten, verlief die Feier in ähnlicher Weise; für Jeden lagen auf dem Weihnachtstische einige scherzhafte oder nützliche Ueberraschungen, wie sie sich bei den beschränkten Bezugsquellen hatten auftreiben lassen. In diesem wie in jenem Kreise gedachte man der fernen Lieben in der Heimath mit gleicher Sehnsucht, und wohl so

Digitized by Google

Manchen mochte trotz äußerer Fröhlichkeit gerade in diesen Stunden das Heimweh arg bedrücken; aber die eigenen Interessen mußten ja hinter der Pflichterfüllung gegen das Vaterland zurückstehen, und am nächsten Morgen trat die rauhe Wirklichkeit wieder in ihr volles Recht. Die kirchliche Weihnachtsfeier war derartig geregelt, daß fast alle Mannschaften Gelegenheit hatten, wenigstens an einem der beiden Festtage dem Gottesdienst beizuwohnen.

Das 2. Bataillon, welches am 24. Nachmittags auf Vorposten gezogen war, verlegte seinen Weihnachtsabend auf den 25. Es hatte sich am Abend und während der Nacht im heftigen Granatfeuer der Forts befunden, welche in unregelmäßigen Zwischenräumen auch nach Enghien einige Geschosse herübersandten, als ob sie die dortige Feier zu stören beabsichtigten.

In der Nacht zum 27. Dezember wurden die zur Bekämpfung der Werke des Mont Avron bestimmten Batterien vollendet und eröffneten am folgenden Morgen das Feuer aus 76 schweren Geschützen. Die Franzosen, denen das Entstehen der Batterien entgangen war, wurden dadurch völlig überrascht, antworteten jedoch bald mit ziemlicher Lebhaftigkeit; die überlegene Wirkung unserer Artillerie machte sich indessen schon im Laufe des 28. geltend, und gegen Abend verstummten die feindlichen Batterien gänzlich. Während der folgenden Nacht räumten die Franzosen den Höhenrücken so umsichtig und geschickt, daß die diesseitigen Patrouillen am Morgen des 29. dort nur noch geringe Munitionsvorräthe vorfanden. Der Mont Avron wurde demnächst von den Sachsen in Besitz genommen und befestigt. —

Am Schluß des Jahres war die Lage der Dinge auf den einzelnen Operationsgebieten des ausgedehnten Kriegstheaters in Kürze folgende:

Im Norden hatte General v. Manteuffel mit der I. Armee (1. und 8. Korps) Amiens und Rouen eingenommen, die ihm entgegentretende neugebildete Nord-Armee in mehreren Gefechten geschlagen und zum Rückzuge hinter die nördlichen Grenzfestungen gezwungen.

Im Westen und Südwesten hatte Generalfeldmarschall Prinz Friedrich Karl mit der II. Armee nebst der Armee-Abtheilung des Großherzogs von Mecklenburg die durch Gambettas Organisationstalent entstandene Loire-Armee endgültig aus Orleans vertrieben, mittelst einer Reihe blutiger Kämpfe des inneren Zusammenhanges beraubt und schließlich in zwei Theile zersprengt, von denen der eine hinter den Waldungen von Marchenoir Schutz suchte, während der andere auf Bourges zurückgewichen war.

Im Osten endlich hatte General v. Werder mit der badischen Feld- und mehreren preußischen Reserve-Divisionen*) nach dem Fall von Straßburg den Marsch auf Dijon angetreten, die ihm entgegentretenden französischen Streitkräfte auf Besançon zurückgeworfen und Belfort eingeschlossen.

Somit waren aller Orten die deutschen Truppen in fortdauernd siegreichem Vorrücken begriffen, und immer geringer wurde die Wahrscheinlichkeit, daß es den Anstrengungen der Franzosen gelingen werde, ihre Hauptstadt von dem sie umschließenden eisernen Ringe zu befreien. Noch aber war die Widerstandskraft

*) Bei der 1. Reserve-Division befand sich auch das Landwehr-Regiment Nr. 26.

Digitized by Google

Frankreichs nicht gebrochen, die Hoffnung der Franzosen auf eine Wendung zum Besseren nicht gebeugt; es bedurfte noch weiterer wuchtiger Schläge, bevor den fanatisirten Gemüthern die Nothwendigkeit klar wurde, sich den deutschen Friedensbedingungen unterwerfen zu müssen.

Beim Regiment hatten sich im Laufe des Monats Dezember mannigfache Personalveränderungen vollzogen. Es waren befördert worden: Hauptmann v. Westernhagen I.*) zum Major, die Premierlieutenants Frhr. v. Cramer, Weniger und v. Hanstein zu Hauptleuten, Sekondlieutenant v. Sanden zum Premierlieutenant, die Portepeefähnrichs Frhr. v. u. zu Egloffstein, v. Zamory I., v. Zamory II., sowie die Vizefeldwebel v. Massow und Wedler zu Sekondlieutenants; vom Regiment Nr. 93 war Sekondlieutenant Albrecht unter Beförderung zum Premierlieutenant in das diesseitige versetzt worden. Mit einem Transport von 150 Ersatzmannschaften waren Hauptmann v. Pollern und Sekondlieutenant Hobohm beim Regiment eingetroffen, während eine große Zahl von Offizieren des Letzteren dem Ersatz-Bataillon überwiesen wurde. Diese vielfachen Personalveränderungen machten eine neue Vertheilung der Offiziere auf die einzelnen Kompagnien nothwendig; das Detail derselben ergiebt sich aus Beilage 11. —

Zum Schutz gegen die große Kälte wurden jedem Mann ein zweites wollenes Hemde und wollene Strümpfe geliefert, für die Vorposten konnten aus dem in Eaubonne eingerichteten Johanniter-Depot täglich mehrere Flaschen Rum empfangen werden; doch kam die Fürsorge für den Gesundheitszustand der Truppen auch noch in mancher anderen Beziehung zur Geltung, so daß diese Reihe strenger Wintertage ohne Nachtheil überwunden wurde. Die Franzosen hatten dagegen unter der Kälte erheblich mehr gelitten; vor Le Bourget sollten mehrere Leute in den Laufgräben erfroren sein, und oftmals kamen unsere Patrouillen mit der Meldung zurück, dieser oder jener feindliche Posten sei verlassen, weil die betreffenden Mannschaften augenscheinlich die Nähe irgend eines Feuers aufgesucht hätten. Nach Aussagen von Ueberläufern sollte in Paris bereits Nahrungsmangel herrschen; doch konnte man hierüber die widersprechendsten Angaben zu hören bekommen.

Am Sylvesterabend vereinigte sich der dienstfreie Theil des Offizier-Korps zum kameradschaftlichen Beisammensein in einer als Kasino eingerichteten Villa von Enghien. Ein trefflicher Rothwein hob die Stimmung, und in ungebundener Fröhlichkeit flogen die Stunden dahin, bis der Zeiger der Uhr den Anbruch des neuen Feldzugsjahres verkündete.

Zum Neujahrstage sprachen sämmtliche höheren Befehlshaber den Truppen ihre Glückwünsche aus; Oberst v. Schmeling aber, und in seiner Person das ganze Regiment, erhielt eine besondere Auszeichnung in Gestalt des Eisernen Kreuzes 1. Klasse.

Wenige Tage später gab Se. Königliche Hoheit der Fürst Karl Anton dem Regiment einen neuen Beweis seiner huldvollen Gesinnung durch Verleihung einer größeren Zahl von Orden und Ehrenzeichen. Während 36 silberne Medaillen mit Schwertern für Unteroffiziere und Mannschaften bestimmt waren (die Namen derselben ergeben sich aus Beilage 13), wurden die nachstehend aufgeführten Offiziere

*) Zur Zeit Führer des Landwehr-Bataillons Neuhaldensleben.

Digitized by Google

mit dem fürstlichen Ehrenkreuz mit Schwertern dekorirt, und zwar erhielten von diesem Orden

die 1. Klasse: Oberst v. Schmeling,
" 2. " Major Fritsch,
" 3. " Major v. Westernhagen, die Hauptleute v. Horn und Weniger, Premierlieutenant v. d. Hagen, die Sekondlieutenants Fleischmann und Paasche, Stabsarzt Dr. Seyfferth.

Die Schwerter zur 3. Klasse erhielt Hauptmann v. Collas und die 3. Klasse ohne Schwerter Hauptmann v. Pollern und Sekondlieutenant Schäffer.

Das Regiment lag um diese Zeit immer noch in Montmorency. Die Stadt war sehr weitläufig gebaut, so daß das am Markt eingerichtete Kasino sich keines sehr zahlreichen Besuches erfreuen konnte. Die Vorstädte bestanden fast durchweg aus Villen, welche meistens mit großem Luxus eingerichtet waren; so lagen z. B. die Offiziere der 7. Kompagnie in einer dem früheren Minister Rouher, dem sogenannten „Vize-Kaiser", gehörigen Villa, welche an Großartigkeit der Anlage und Pracht der inneren Einrichtung einem fürstlichen Besitz gleichkam. Auf einem Thurm der inneren Stadt hatte Oberst v. Schmeling ein Observatorium einrichten lassen, auf welchem die drei Fahnenträger, da sie nicht auf Vorposten zogen, abwechselnd den Dienst versahen.

Am 5. Januar begann der artilleristische Angriff gegen die Südseite von Paris. Ungefähr 100 schwere Geschütze waren auf den Höhen von Meudon, Clamart, Chatillon und Fontenay in Batterie gebracht und überraschten auch hier wieder den Gegner durch die Eröffnung des Feuers in hohem Grade. Zwar antworteten die Franzosen aus den Forts, den Zwischenwerken und vielen Bastionen der Stadtenceinte mit einer überlegenen Zahl von Geschützen; doch schon nach wenigen Tagen waren die Forts Issy und Vanves fast ganz, Montrouge und die Schanze bei Villejuif größtentheils zum Schweigen gebracht, so daß ein Theil der Angriffs-Batterien in Positionen vorgeschoben werden konnte, welche es möglich machten, einen Theil der Stadt unter Feuer zu nehmen. Auf diese Weise gelang es im Laufe der folgenden Tage, die auf dem linken Seine-Ufer liegenden Stadtviertel wesentlich zu beunruhigen und der dortigen Bevölkerung die Lust zu fernerem Widerstande zu benehmen.

Von Norden her sollten demnächst die deutschen Granaten nach St. Denis hineinfliegen. Bei Villiers le Bel war ein Belagerungs-Park etablirt, zu dessen Bedeckung das Füsilier-Bataillon am 12. Januar dorthin verlegt wurde. Schon am folgenden Tage begannen die Arbeiten zur Herstellung von Batterien bei La Barre und in der Nähe der Kirche von Enghien; doch gestattete der hartgefrorene Boden nur langsame Fortschritte. Hier sollten 18 schwere Geschütze — 12- und 24-Pfünder — in Position gebracht werden, um den Kampf gegen das Fort La Briche zu führen, während bei Le Bourget, Stains und Montmagny im Ganzen noch neun Batterien hergestellt wurden, welche gegen die Forts Double Couronne und Aubervillers in Thätigkeit treten sollten. Zur Unterstützung der technischen Truppen im Bau der Batterien hatte das Regiment vom 14. ab täglich

Digitized by Google

5 Offiziere und 500 Mann als Arbeiter zu stellen. Da mit dem Beginn des Feuers die Umgegend der Kirche von Enghien voraussichtlich durch die feindlichen Geschosse stark heimgesucht werden würde, mußte das 1. Bataillon, welches in jenem Bezirk seine Quartiere hatte, in die durch den Abmarsch der Füsiliere freigewordenen Gehöfte übersiedeln. Ueberall wurden in den Häusern die Keller so weit als möglich bewohnbar gemacht, um den Truppen während des zu erwartenden heftigen Artilleriekampfes Unterkunft zu gewähren.

Die Franzosen mochten wohl ahnen, daß in der Gegend von Enghien etwas Besonderes im Werke sei; denn die Forts von St. Denis überboten sich an Heftigkeit des Feuers in diesen Tagen und veranlaßten dadurch mehrfache Alarmirungen der einzelnen Kantonnements. —

Am 18. Januar, dem Geburtstage des preußischen Königthums, vollzog sich in Versailles, der alten Residenz der französischen Könige, ein Akt von weltgeschichtlicher Bedeutung, die Wiederherstellung der alten deutschen Kaiserwürde in neuer Gestalt. Nachdem schon in den letzten Monaten des verflossenen Jahres die Verhandlungen zwischen dem Norddeutschen Bunde und den süddeutschen Staaten bezüglich der Herstellung einer das gesammte Deutschland umfassenden staatlichen Vereinigung zum Abschluß gekommen waren, sollte dem Einigungswerk, dem neuerstandenen Deutschen Reiche, die Weihe ertheilt werden, indem König Wilhelm den seiner Würde als Oberhaupt des Reiches entsprechenden Kaisertitel annahm. Zu diesem Zweck hatte sich in den Prachträumen des Versailler Schlosses, in jener „à toutes les gloires de la France“ gewidmeten Galerie, eine glänzende Versammlung von Mitgliedern der deutschen Fürstenhäuser, Offizieren aller Grade und Deputationen der in und bei Versailles stehenden Regimenter zusammengefunden. Die Feier begann mit einem Festgottesdienst; nach dessen Beendigung trat der König mit den Fürsten auf eine von Fahnen und Standarten eingefaßte Estrade und verkündete mit weithin vernehmlicher Stimme, daß er die ihm von Fürsten und Volk angetragene deutsche Kaiserwürde annehme; darauf verlas der Bundeskanzler, Graf Bismarck, die Proklamation des Kaisers an das deutsche Volk, welche in den Worten gipfelte, daß Er mit Gottes Hülfe Mehrer des Reiches sein wolle „auf dem Gebiete nationaler Wohlfahrt, Freiheit und Gesittung“. Nun trat der Großherzog von Baden an den Rand der Estrade vor und rief mit begeisterter Stimme: „Seine Majestät der Kaiser von Deutschland lebe hoch!“ und in brausendem Jubel ertönte der dreimalige Hochruf durch den weiten Raum. So kam hier, in Feindesland, unter dem Donner der feindlichen Geschütze, der langgehegte Sehnsuchtswunsch des deutschen Volkes zur Erfüllung.

Am folgenden Tage wurde den Truppen nachstehender Armee-Befehl Sr. Majestät bekannt gemacht:

> „Mit dem heutigen, für Mich und Mein Haus denkwürdigen Tage nehme Ich im Einverständniß mit allen deutschen Fürsten und unter Zustimmung aller deutschen Völker neben der von Mir durch Gottes Gnade ererbten Stellung des Königs von Preußen auch die eines Deutschen Kaisers an.

Digitized by Google

Eure Tapferkeit und Ausdauer in diesem Kriege, für welche Ich Euch wiederholt Meine Anerkennung aussprach, hat das Werk der inneren Einigung Deutschlands beschleunigt, ein Erfolg, den Ihr mit Einsetzung Eures Blutes und Eures Lebens erkauft habt. Seid stets eingedenk, daß der Sinn für Ehre, Treue, Kameradschaft, Tapferkeit und Gehorsam eine Armee groß und siegreich macht. Erhaltet Euch diesen Sinn, dann wird das Vaterland immer wie heute mit Stolz auf Euch blicken, und Ihr werdet immer sein starker Arm sein.

gez. Wilhelm."

Gleichzeitig wurde bekannt, daß Seine Königliche Hoheit der Kronprinz von Preußen, der Nachfolger in der Kaiserwürde, den Titel „Kronprinz des Deutschen Reiches" mit dem Prädikat „Kaiserliche Hoheit" erhalten habe.

Vorstehender Armee-Befehl war den Kompagnien beim Appell vorgelesen und überall mit ähnlichen stürmischen Hochrufen wie im Versailler Königsschlosse begrüßt worden. —

Am 21. Januar eröffneten die im Rayon des Garde- und 4. Korps erbauten Batterien ihr Feuer gegen St. Denis und dessen Forts. Dasselbe war von augenscheinlichem Erfolge begleitet, denn schon am nächsten Tage antworteten die französischen Geschütze nur noch spärlich, so daß die beabsichtigte Unterbringung der Truppen in den Kellern der Häuser gar nicht zur Ausführung kam.

Inzwischen mehrten sich die Anzeichen, daß der Fall von Paris nahe bevorstehe. In dem Ausfall vom 19. Januar gegen das 5. Korps hatten die französischen Truppen nur geringen Elan gezeigt, und von den Gefangenen erfuhr man, daß der Nahrungsmangel in der eingeschlossenen Stadt bereits bedenklich zugenommen habe. Um über diesen Punkt genauere Nachrichten zu gewinnen, sollten unsere Vorposten versuchen, von den französischen auf friedlichem Wege Exemplare von Zeitungen der letzten Tage zu erhalten. Bei der Ausführung eines solchen Versuches gerieth der Musketier Strohmeyer 5. Kompagnie in Gefangenschaft, da er sich allein und ohne Gewehr einem feindlichen Doppelposten genähert hatte.

Schon bei Beginn des Bombardements hatte zum Schutz der Batterien ein theilweises Hinausschieben der Vorposten stattgefunden; da aber unser Feuer von so entschiedenem Erfolge begleitet war, wurde in der Nacht zum 25. die ganze Vorpostenlinie weiter vorgeschoben. Unter dem Schutze derselben entstanden einzelne neue Batterien, welche am 26. das Feuer aus der Entfernung von nur 1500 Schritt gegen St. Denis eröffneten.

Die Division stellte jetzt nicht mehr vier, sondern nur noch drei Vorposten-Bataillone, von denen eins den rechten, das zweite den linken Flügel bildete, während das dritte mit einer Kompagnie den Bahnhof Epinay besetzte und mit den drei anderen in La Barre als Gros Stellung nahm. Durch eine von den Franzosen angelegte Kommunikation zwischen Villetaneuse, Temps perdu und dem Inundationsübergang vorwärts Epinay war die vordere Linie der Vorposten gegeben.

Das 1. Bataillon gelangte in der Nacht zum 25. in den Besitz dieser Linie, ohne daß von feindlicher Seite ein Versuch zur Störung des Vorgehens erfolgt wäre.

Digitized by Google

Am 25. und 26. dauerte das Feuer unserer Batterien fort. In der vorerwähnten Kommunikation, 600 Schritt vom Fort La Briche entfernt, lagen die Vorposten während der Nächte ausgeschwärmt mit dem Gewehr im Arm, da anderenfalls bei der tiefen Dunkelheit und dem heftigen Feuer der Batterien eine etwaige Annäherung des Feindes kaum rechtzeitig zu bemerken gewesen wäre. In der Nacht zum 26. lag bei 13 Grad Kälte das 2. Bataillon in der Kommunikation und da keine Feuer unterhalten werden durften, mußten die Offiziere während der ganzen Nacht an ihren Zügen entlang gehen, um zu verhindern, daß Einzelne dem Schlafe oder gar dem Tode durch Erfrieren anheimfielen. Mit Rücksicht auf diese außergewöhnlichen Verhältnisse wurde das Bataillon schon am Morgen durch ein Bataillon 93er abgelöst.

In der Nacht zum 27. schwieg um 12 Uhr das Geschützfeuer auf beiden Seiten, und es trat tiefe Stille ein, welche nach dem vorangegangenen betäubenden Lärm fast unheimlich wirkte. Unsere Batterien hatten Befehl erhalten, das Feuer nur in dem Falle wieder aufzunehmen, daß die feindlichen Geschütze sich von Neuem hören ließen; dies war also augenscheinlich der Anfang vom Ende, und täglich konnte man von jetzt ab erwarten, daß die eingeschlossene Stadt ihre Thore dem Sieger öffnen werde.

Am folgenden Tage verbreitete sich die Nachricht, daß französische Unterhändler in Versailles eingetroffen seien, um über die Kapitulation der Stadt zu verhandeln, und schon am 28. kam dieselbe zu Stande, da die drohende Hungersnoth im Verein mit der Wirkung der deutschen Geschütze den französischen Machthabern schleunige Unterwerfung zur Pflicht machte.

Die hauptsächlichsten Kapitulationsbedingungen waren folgende:

Sofortige Auslieferung aller Forts an die deutsche Armee,

Desarmirung der Stadtumwallung,

Kriegsgefangenschaft der Besatzung exkl. 12 000 Mann, welche die Ordnung im Innern der Stadt aufrechthalten sollten,

Uneingeschränkte Verproviantirung, im Uebrigen jedoch Aufrechthaltung der Einschließung,

Zahlung einer Kriegskontribution von 200 Millionen Francs,

Abschluß eines dreiwöchentlichen Waffenstillstands für ganz Frankreich mit Ausnahme des östlichen Kriegsschauplatzes.

Während dieser drei Wochen sollten die Wahlen zu einer Nationalversammlung stattfinden, welche über die Fortsetzung des Krieges resp. den Abschluß des Friedens zu entscheiden habe.

Damit war nun also das Ziel viermonatlicher Anstrengungen glücklich erreicht: die feindliche Hauptstadt beugte sich unter die Gewalt des Siegers. Daß aber der Fall von Paris die Unterwerfung des ganzen Landes mit sich brachte, hatte seinen Grund in den bedeutenden Erfolgen, welche die deutschen Heere im Laufe des Monats auf allen Operationsgebieten errungen hatten.

Im Norden hatte General v. Goeben die Armee des Generals Faidherbe bei St. Quentin entscheidend geschlagen. Im Westen war die 2. Loire-Armee von den unter dem Oberbefehl des Prinzen Friedrich Karl vereinigten deutschen

Digitized by Google

Heerestheilen in zahlreichen Gefechten bis nach Le Mans gedrängt worden und hatte von dort nach dreitägiger Schlacht bis hinter die Mayenne zurückweichen müssen.

Inzwischen war die 1. Loire-Armee unter General Bourbaki per Eisenbahn nach dem östlichen Frankreich transportirt worden, um aus der Gegend von Besançon gegen das Elsaß vorzubrechen und unsere rückwärtigen Verbindungen zu bedrohen. Ihr hatten sich an der Lisaine die Truppen des Generals v. Werder entgegengestellt und sie nach dreitägigem Ringen zum Rückzuge genöthigt. Demnächst sollte auch das Gros der neugebildeten Süd-Armee, das 2. und 7. Korps unter General v. Manteuffel, gegen die Armee Bourbakis zur Verwendung kommen. Von Letzterer erwartete die französische Regierung immer noch so große Thaten, daß sie auf die Ausschließung des östlichen Kriegsschauplatzes von dem mittlerweile abgeschlossenen Waffenstillstande (siehe vorseitig) besonderen Werth legte. Indessen sollte auch hier das Kriegsglück den französischen Waffen nicht günstig sein; denn General v. Manteuffel zwang, wie vorgreifend erwähnt sein möge, seinen Gegner durch geschickte Operationen am 1. Februar zum Uebertritt auf schweizerisches Gebiet, wo 80 000 Mann die Waffen niederlegten. Mit dieser vierten vom Kriegsschauplatze verschwundenen Armee war die letzte Hoffnung Frankreichs vernichtet. —

Am 29. Mittags sammelte sich die 7. Division zwischen La Barre und Le Temps perdu, um St. Denis und die dortigen Forts in Besitz zu nehmen. Um 2 Uhr kam jedoch der Befehl, daß nur die 14. Brigade dorthin abrücken, die 13. dagegen in das Kantonnement Enghien zurückkehren solle.

Durch einen in den letzten Tagen eingetroffenen Ersatztransport hatte sich die Kopfzahl des Regiments wiederum beträchtlich vermehrt. Um die Truppen während der bevorstehenden Zeit der Ruhe bequemer unterzubringen, wurde das 2. Bataillon nach Montmorency verlegt.

In St. Denis war noch am 29. eine deutsche Kommandantur eingerichtet worden, bei welcher Sekondlieutenant Graser die Geschäfte des Platzmajors übernahm.

---

9. Waffenstillstand und Friedensschluß.

Eine der ersten Maßregeln bei Eintritt der Waffenruhe bestand in der Wiederherstellung einzelner Eisenbahnlinien, um die Verproviantirung von Paris so schnell als möglich zu bewerkstelligen, da anderenfalls dort der Ausbruch einer Hungersnoth zu befürchten stand. Wie sehr die Bevölkerung bereits gedarbt hatte, konnte man aus dem Umstande ersehen, daß die Bewohner von St. Denis noch am 28. schaarenweise auf die Felder strömten, um mit dem völlig erfrorenen Gemüse ihren Hunger zu stillen.

Zur Erleichterung des Lokalverkehrs wurden die Verhaue und sonstigen Sperren auf den Chausseen und Landstraßen beseitigt. In den Kantonnements

Digitized by Google

setzte man die Wachen bis auf das zulässige Minimum herab, und lediglich zur Beschäftigung der Mannschaften wurde Vormittags im Detail exerzirt resp. Nachmittags Appell abgehalten.

Während der Dauer des Waffenstillstandes, welcher vorläufig bis zum 21. Februar abgeschlossen war, sollte jeder Offizier tägliche Portionsgelder im Betrage von 15 Francs erhalten.

Da man nicht mit Sicherheit vorhersehen konnte, ob der Waffenstillstand auch wirklich zum Frieden führen werde, wurden auf deutscher Seite alle Vorbereitungen getroffen, um nöthigenfalls den Krieg mit voller Energie wieder beginnen zu können. Hierzu gehörte in erster Reihe die Verstärkung der II. Armee durch die vor Paris verfügbar gewordenen Truppen, da in der Bretagne und hinter der Mayenne der größte Theil der noch kampffähigen französischen Truppen versammelt wurde. Demgemäß sollten das 5. Korps nach der Loire, das 4. auf Chartres in Marsch gesetzt werden.

Letzteres wurde durch nachstehenden Tagesbefehl Seiner Königlichen Hoheit des Kronprinzen von Sachsen aus dem Verbande der Maas-Armee entlassen:

„Mit hoher Befriedigung blicke ich auf die ehrenreiche Zeit zurück, in welcher Seine Majestät mir den Oberbefehl auch über das 4. Armee-Korps anvertraute. Mit Bedauern sehe ich dasselbe heute aus dem Verbande der Maas-Armee scheiden und spreche hierbei Seiner Excellenz dem Herrn kommandirenden General, den Herren Generalen, Offizieren, Unteroffizieren und Mannschaften wiederholt meinen vollen Dank aus. Wohin immer der Befehl Seiner Majestät Euch führt, sei es zu neuen Kämpfen, sei es zurück ins Vaterland, die glänzenden Tage von Beaumont und Sedan, die schweren Monate vor Paris werden in Eurem wie in meinem Gedächtniß fortleben. Ueberall werden Euch die volle Anerkennung Eurer Kameraden und das stolze Bewußtsein zur Seite stehen, in großer Zeit Großes geleistet zu haben.

gez. Albert."

Der Abmarsch sollte am 10. Februar stattfinden; deshalb stieß das Füsilier-Bataillon, welches immer noch in Villiers le Bel gestanden hatte, am 8. in Montmorency zum Regiment. Offiziere und Soldaten hatten sich bisher mit der Hoffnung getragen, in einer der nächsten Wochen mit vollem militärischen Gepränge in die feindliche Hauptstadt einziehen zu können, deren Thürme man während so langer Wochen aus der Ferne beobachtet hatte; daß diese Hoffnung sich auf solche Weise nicht erfüllte, war für Viele eine Enttäuschung, deren Schwere nur durch den Gedanken aufgewogen wurde, daß man möglicherweise einer neuen, ereignißreicheren Thätigkeit entgegengehe.

Die 7. Division sammelte sich am Morgen des 10. am Kreuzungspunkt der Straßen Epinay—Sannois und Enghien—Argenteuil. Von dort wurde der Marsch nach der Gegend von St. Germain (auf dem linken Seine-Ufer) angetreten. Vom Regiment kamen der Stab mit dem 1. und 2. Bataillon nach Foucherolles,

Digitized by Google

das Füsilier-Bataillon nach Davront. Den Truppen folgten neben dem immer noch vorhandenen Bestande an lebendem Vieh auch besondere Proviantwagen, welche einen Lebensmittelvorrath für fünf Tage geladen hatten; derselbe verminderte sich jedoch sehr bald, da die kleinen Ortschaften, welche man in den ersten Tagen belegte, nicht im Stande waren, die Verpflegung zu liefern. Ferner wurden die wollenen Decken, Wachmäntel ꝛc. mitgeführt, so daß die Bagage sich bedeutend vermehrt hatte.

Die ersten Märsche waren sehr anstrengend. Die Truppen hatten nicht nur große Strecken zurückzulegen, sondern auch noch mit ungünstiger Witterung und grundlosen Wegen zu kämpfen, so daß die Quartiere meistens erst in später Nachmittagsstunde erreicht wurden.

Der Marsch nach der Gegend westlich Chartres führte über Nogent le Roi und Chalet. Die Einwohner der Ortschaften, welche man passirte, zeigten sich durchweg feindlich gesinnt und mußten oft mit Gewalt zur Herausgabe der erforderlichen Lebensmittel gezwungen werden. In landschaftlicher Beziehung war die Gegend anmuthig und reizvoll; schön bewaldete Höhenzüge wechselten mit langgestreckten fruchtbaren Thälern, in denen die Felder vielfach nach holsteinischer Sitte von Knicks umschlossen waren; die Dörfer bildeten meistens kein zusammenhängendes Ganze, sondern bedeckten mit ihren Fermen einen größeren Flächenraum, so daß die Unterbringung wesentlich erschwert war.

Am 18. Februar erreichte das Regiment sein Marschziel, die Umgegend von Nogent le Rotrou, und trat hier von Neuem, wie bei Beginn des Feldzuges, unter den Oberbefehl Seiner Königlichen Hoheit des Prinzen Friedrich Karl. Der Regimentsstab kam mit dem 2. Bataillon nach Berdhuis und Préaux, das 1. nach St. Aubin und Nocé, das Füsilier-Bataillon ebenfalls nach letzterem Orte. Da die an die Stäbe verausgabten Generalstabskarten nicht über Chartres hinausreichten, war die Belegungsfähigkeit der einzelnen Ortschaften nur oberflächlich bekannt gewesen, so daß die Quartiere an einer Stelle sehr stark, an anderer sehr schwach belegt wurden; doch erfolgte schon am nächsten Tage ein Ausgleich. In den meisten Ortschaften sollten, wie man unterwegs gehört hatte, Pocken, Rotz und Influenza herrschen; doch zeigte sich bei eingehender Untersuchung Rotz gar nicht, die Influenza war erloschen und die Pocken hatten keinen epidemischen Charakter, so daß ein Grund zu Befürchtungen für die Gesundheit der Mannschaften oder Pferde nicht vorhanden war. Die Verpflegung erfolgte, da die Gegend ziemlich ausgesogen war, aus dem Magazin von Nogent le Rotrou, dessen Vorräthe auch zur Ergänzung der fünftägigen eisernen Portion benutzt wurden.

Am 19. erfuhr man, daß der Waffenstillstand bis zum 24. verlängert sei, und am 21. erfolgte eine abermalige Verlängerung bis zum Abend des 26.

Am 21. erhielten Premierlieutenant v. Sanden, Unteroffizier Babinski 1. Kompagnie, Stabsarzt Dr. Mehlhose und Oberlazarethgehülfe Stute 5. Kompagnie das Eiserne Kreuz 2. Klasse. —

Bezüglich einer etwaigen Wiederaufnahme der Feindseligkeiten war vom Großen Hauptquartier befohlen worden, daß überall die erforderlichen Sicherheitsmaßregeln zu treffen seien, der Beginn neuer Angriffsbewegungen aber erst auf besonderen Befehl zu erfolgen habe.

Digitized by Google

Mit Rücksicht hierauf hatte das Ober-Kommando der II. Armee die Versammlung des 4. Korps und der 4. Kavallerie-Division in der Gegend von Fresnay angeordnet; das Regiment marschirte also am 25. nach Mamers, am 26. nach Fresnay. An beiden Tagen betrug die Entfernung der Quartiere von einander über drei Meilen; sie wurde aber, da die Bataillone jetzt wieder völlig einmarschirt und das Wetter sehr günstig war, in verhältnißmäßig kurzer Zeit zurückgelegt.

In den Waffenstillstands-Verhandlungen war vereinbart worden, daß eine neutrale Zone von je zehn Kilometern Breite zu beiden Seiten der Demarkationslinie von den Truppen nicht berührt werden dürfe; dieselben konnten demnach ihre Sicherungs-Abtheilungen nur bis an die Grenze dieser Zone heranschieben.

Die Sicherung der 7. Division sollte Oberstlieutenant v. Schleinitz mit dem Füsilier-Bataillon unseres Regiments, zwei Eskadrons und einer Batterie übernehmen. Die Füsiliere marschirten zu diesem Zweck am Nachmittag des 26. bis Montreuil und setzten hier bei Eintritt der Dunkelheit auf den feindwärts führenden Straßen Feldwachen aus, während der Rest des Bataillons Alarmquartiere bezog. Da sich am nächsten Morgen herausstellte, daß Montreuil bereits innerhalb der neutralen Zone lag, wurde das Bataillon nach Moitrou und St. Aubin zurückgezogen.

Die beiden anderen Bataillone hatten für den 27. Befehl zum Ausrücken erhalten; derselbe wurde jedoch am frühen Morgen widerrufen, da während der Nacht die Mittheilung eingetroffen war, daß der Präliminar-Friedensvertrag in Versailles vereinbart und der Waffenstillstand bis zum 12. März verlängert sei. Um in Kraft treten zu können, bedurfte dieser Vertrag noch der Anerkennung durch die in Bordeaux zusammengetretene französische National-Versammlung; da dieselbe aber schon durch die Wahl des Unterhändlers*) ihre Neigung zum Frieden bekundet hatte, ließ sich nicht annehmen, daß sie ihre Zustimmung verweigern würde. Der Krieg konnte somit thatsächlich als beendet angesehen werden.

Der Inhalt der Hauptpunkte des Vertrages war folgender:

Frankreich tritt an das Deutsche Reich das Elsaß mit Ausschluß von Belfort und einen Theil von Lothringen ab. Es zahlt eine Kriegsentschädigung von fünf Milliarden Francs, davon die erste Rate noch im Jahre 1871, die anderen innerhalb der nächsten drei Jahre.

Unmittelbar nach der Anerkennung des Vertrages durch die National-Versammlung muß das Gebiet zwischen Seine und Loire von den deutschen Truppen geräumt werden. Die weitere Räumung Frankreichs soll im Verhältniß zur Zahlung der Kriegsentschädigung fortschreiten, wobei die Truppen sich aller Requisitionen zu enthalten haben, jedoch auf Kosten der französischen Regierung verpflegt werden müssen.

Die französischen Truppen außerhalb Paris haben hinter die Loire zurückzugehen und dürfen diesen Fluß vor der Unterzeichnung des endgültigen Friedensvertrages nicht überschreiten.

---

*) Der zum Chef der Exekutivgewalt erwählte frühere Minister Thiers war hierzu ausersehen.

Digitized by Google

Am 1. März sollen 30 000 Mann des deutschen Heeres in die französische Hauptstadt einrücken und dieselbe bis zur Ratifikation des Friedensvertrages besetzt halten.

Schneller, als man erwartet hatte, erklärte die National-Versammlung ihr Einverständniß mit den vereinbarten Bedingungen, so daß die Räumung von Paris bereits am 3. März erfolgte. In weiterer Ausführung des Vertrages sollte auch das linke Seine-Ufer von den deutschen Truppen geräumt werden, deshalb erhielt das 4. Korps schon am 4. den Befehl, den Rückmarsch zur Maas-Armee anzutreten.

Das Regiment hatte inzwischen mit einem neuen Ersatztransport von hundert Köpfen große Mengen von Bekleidungs- und Ausrüstungsstücken aus der Heimath erhalten, so daß u. A. jeder Mann mit neuen Beinkleidern und Stiefeln ausgestattet werden konnte. Die ausgetragenen Stücke wurden nebst den Wachmänteln, wollenen Decken u. s. w. dem Ersatz-Bataillon zugeschickt.

Am 3. März traf ein Ersatztransport von 5 Unteroffizieren, 120 Mann in Fresnay ein, so daß das Regiment seine Ausrückestärke fast vollständig wieder erreichte.

Nach einem am 5. bei Fresnay abgehaltenen Feldgottesdienst begann am 6. März der Rückmarsch zur Maas-Armee. Das Regiment, welchem noch eine Schwadron, eine Batterie und eine Pionier-Kompagnie zugetheilt waren, passirte am 7. Mamers, am 11. Verneuil und überschritt am 18. die Seine bei Mantes unterhalb Paris. Während dieser ganzen Marschperiode war das Wetter warm und mild, so daß Bäume und Sträucher bereits die ersten grünen Knospen zeigten.

Am 21. bezog das Regiment auf dem rechten Ufer der Seine und Oise nachstehende Quartiere:

Regiments-Stab: Méru.

1. Bataillon: Stab, 2. Komp. Méru;	1. Komp. Andréville;	
4. " "	3. " St. Crepin.	
2. Bataillon: Stab, 7. Komp. Chaumont;	5. Komp. Jouy sur Theulles;	
8. " "	6. " " " "	
Füs.-Bataillon: Stab, 9. Komp. Cauvigny;	11. Komp. Ully St. Georges;	
10. " St. Geneviève;	12. " Laboissière.	

Zur Feier des Geburtstages Sr. Majestät des Kaisers wurden die 2. bis 8. Kompagnie mit anderen Theilen der Division zum Festgottesdienst bei Fusnes vereinigt. Oberst v. Krosigk brachte hier in schwungvollen Worten das Hoch auf den geliebten Heldenkaiser aus, in welches die anwesenden Tausende voll Begeisterung einstimmten; am Nachmittag vereinigten sich die Offiziere in altgewohnter Weise zu einem Festessen. Die anderen Kompagnien, welche zum Theil über zwei Meilen von Fusnes entfernt lagen, feierten den Kaisersgeburtstag in ihren Kantonnements.

Da die Dislokation eine sehr weitläufige war, wurde das 2. Bataillon am 24. näher herangezogen, und zwar kamen der Stab mit der 7. Kompagnie nach St. Crépin, 5. Kompagnie Le Déluge, 6. Corbeil, 8. Lormaison. In diesen Quartieren sollte

Digitized by Google

das Regiment mehrere Wochen verbleiben, so daß das Detail der Unterbringung sorgfältig geregelt werden mußte. —

Im Laufe des Monats waren wiederum in verschiedenen Raten eine große Anzahl Eiserner Kreuze und auch sächsische Orden beim Regiment eingetroffen. Von denselben erhielten:

Das Eiserne Kreuz 1. Klasse:

Major Fritsch.

Das Eiserne Kreuz 2. Klasse:

Sekondlieutenant Borré		Sergeant Otto	4. Kompagnie
" Fricke		Gefreiter Pieper	4. "
" Isenthal		Unteroffizier Braun	5. "
" Wanfried		Musketier Rhein	5. "
" Frhr. v. Reibnitz I.		" Schnobbel	5. "
" Fleischmann		Sergeant Schöner	6. "
" Schmidt		Unteroffizier Hensch	6. "
Stabsarzt Dr. Seyfferth		" Stoßmeister	6. "
Unterarzt Dr. Kaßler		" Giese	7. "
Sergeant Kuthe	1. Kompagnie	Gefreiter Huhn	7. "
" Herrmann	1. "	" Lüderwald	8. "
Musketier Meyer	1. "	Musketier Wernstedt	8. "
" Eckert	1. "	Sergeant Eggert	9. "
Unteroffizier Bahrs	2. "	" Schmidt	9. "
" Koch	2. "	Füsilier Cohn	9. "
Musketier Bauer	2. "	Gefreiter Tittel	11. "
" Schotte	2. "	Füsilier Puppe	11. "
" Brand	2. "	" Reinhardt	11. "
Sergeant Barsch	3. "	Sergeant Paasche	12. "
Unteroffizier Friedrichs	3. "	Unteroffizier Rennefahrt	12. "
Musketier Schulz	3. "	Gefreiter Bittner	12. "

Das Ritterkreuz des Sächsischen Albrechts-Ordens mit der Kriegsdekoration:

Hauptmann v. Lucadou; Sekondlieutenants Graser, v. Nostitz.

Die goldene Heinrichs-Medaille:

Feldwebel Bergemann 1. Kompagnie.

Die silberne Heinrichs-Medaille:

Sergeant Steffen 6. Kompagnie.

Die silberne Albrechts-Medaille:

Musketier Brüggemann 1. Kompagnie; Füsilier Küster 11. Kompagnie.

Digitized by Google

Se. Majestät der Kaiser hatte um die Mitte des Monats sein bisheriges Hauptquartier Versailles in Begleitung des Kronprinzen verlassen und die Rückreise nach Deutschland angetreten, um den ersten deutschen Reichstag in Person zu eröffnen. Aus Nancy erließ Se. Majestät nachstehenden Armee-Befehl:

„Soldaten der deutschen Armee!

Ich verlasse an dem heutigen Tage den Boden Frankreichs, auf welchem dem deutschen Namen so viel neue kriegerische Ehren erwachsen, auf dem aber auch so viel theures Blut geflossen ist. Ein ehrenvoller Friede ist jetzt gesichert und der Rückmarsch der Truppen in die Heimath hat zum Theil begonnen.*) Ich sage Euch Lebewohl und danke Euch nochmals mit warmem, gehobenem Herzen für Alles, was Ihr in diesem Kriege durch Tapferkeit und Ausdauer geleistet habt. Ihr kehrt mit dem stolzen Bewußtsein in die Heimath zurück, daß Ihr einen der größten Kriege siegreich geschlagen habt, den die Weltgeschichte je gesehen, daß das theure Vaterland vor jedem Betreten durch den Feind geschützt worden ist und daß dem Deutschen Reiche jetzt Länder wiedererobert worden sind, die es vor langer Zeit verloren hat. Möge die Armee des nunmehr geeinten Deutschlands dessen stets eingedenk sein, daß sie sich nur bei stetem Streben nach Vervollkommnung auf ihrer hohen Stufe erhalten kann. Dann können wir der Zukunft getrost entgegensehen.

gez. Wilhelm."

Mit der Rückkehr der Truppen auf das rechte Seine-Ufer verschmolzen Maas- und III. Armee zu einem Ganzen, dessen Oberbefehl Se. Königliche Hoheit der Kronprinz von Sachsen übernahm.

Am 25. März quartierte die 3. Kompagnie nach Villeneuve.

Noch vor Ablauf des Monats besichtigte Generallieutenant v. Schwarzhoff die einzelnen Bataillone in der Nähe ihrer Stabsquartiere, um sich zu überzeugen, daß durch die Einstellung der zahlreichen Ersatzmannschaften die Tüchtigkeit der Truppen nicht gelitten habe. Die Besichtigungen fielen überall zur Zufriedenheit aus.

Im Laufe der nächsten Wochen kamen bezüglich des Dienstbetriebes die Friedensgrundsätze allmälig wieder zur Geltung. Soweit das Wetter es erlaubte, wurde täglich mehrere Stunden exerzirt, anfangs im Detail, später in den Kompagnien und Bataillonen; doch waren die vorhandenen Plätze für Uebungen in so großem Verbande kaum ausreichend. In jeder Woche fanden ein bis zwei Uebungsmärsche statt, mit welchen Felddienstübungen allerdings nicht verbunden werden konnten, da das Betreten der Felder nicht mehr gestattet war. An den Nachmittagen wurde regelmäßig Instruktionsstunde und Appell abgehalten, auch absolvirten die seit dem 1. Januar eingestellten Ersatzmannschaften eine Schießübung von vier Bedingungen.

Dieser regelmäßige, streng geordnete und mit Eifer durchgeführte Dienstbetrieb erregte aller Orten das Erstaunen der Einwohner, welche ihrer Ein-

*) Sämmtliche Landwehr-Divisionen befanden sich bereits auf dem Rückmarsch.

Digitized by Google

quartierung gegenüber vielfach die Ansicht äußerten, die deutsche Armee habe nach so großartigen Erfolgen doch nicht nöthig, schon wieder zur Friedensarbeit zurückzukehren.

Die Verpflegung erfolgte jetzt durchweg aus Magazinen; zur Heranschaffung der Lebensmittel wurden jedem Bataillon aus den Fuhrpark-Kolonnen zwei Wagen zur Verfügung gestellt. An Verpflegungszuschuß erhielten die Gemeinen täglich 2½ Silbergroschen, die Unteroffiziere doppeltes Gehalt und die Offiziere täglich 5 Francs, da die von Letzteren bezogenen Portionsgelder (15 Francs) mit der Unterzeichnung des Präliminarfriedens aufgehört hatten. Da die Offiziere sich durchweg der französischen Lebensweise mit ihrem „déjeuner“ und „dîner“ anbequemen und für diese Mahlzeiten recht hohe Preise zahlen mußten, reichten die Verpflegungs- und Feldzulage gerade aus, um die Lebensbedürfnisse zu bestreiten. Die Mannschaften erhielten nur ausnahmsweise frisches Fleisch, meistens Erbswurst, Speck oder Salzfleisch; Letzteres gab durch seine Beschaffenheit öfter zu Klagen Veranlassung, denen die Intendantur bereitwillig Gehör schenkte.

Als Beihülfe zur Erneuerung der Equipirung wurde den Offizieren nochmals das Mobilmachungsgeld ihrer Charge bewilligt. Die Bekleidungs- und Ausrüstungsstücke, deren der Einzelne bedurfte, konnten durch Vermittelung des Ersatz-Bataillons bezogen werden, welches die betreffenden Päckereien seinen an das Regiment abgehenden größeren Sachentransporten hinzufügte. Auch Cigarren und Tabak konnte man auf diese Weise beziehen, da die Lieferungscigarren sehr unregelmäßig eintrafen und die Erzeugnisse der französischen Regie dem deutschen Geschmack nicht zusagten oder zu theuer waren.

In den letzten Tagen des April kamen alle Mannschaften der ältesten Jahrgänge (1854 bis 1857) zur Entlassung. Die Stärke des Regiments verringerte sich dadurch um 40 bis 50 Köpfe.

Anfang Mai erhielten Premierlieutenant Frhr. v. Egloffstein I. das Hohenzollernsche Ehren-Kreuz 3. Klasse mit Schwertern und Unteroffizier Henning 5. Kompagnie den Russischen Georgs-Orden 5. Klasse, ein Ehrenzeichen, welches seit den Freiheitskriegen im Regiment nicht mehr vertreten gewesen war.

Bei allen Truppentheilen wurden in dieser Zeit Offiziere mit der Verbesserung der von Seiten des Generalstabes ausgegebenen Karten beauftragt. Jedem derselben wurde hierzu ein Theil der Umgegend seines Kantonnements zugewiesen, und eingehende Rekognoszirungen mußten zur Lösung der vorliegenden Aufgabe ausgeführt werden.

Die Zeit der Ruhe wurde von den Offizieren benutzt, um zu Wagen und zu Pferde die landschaftlich höchst reizvolle Umgegend der Kantonnements zu durchstreifen oder um mehrtägige Touren nach den sehenswerthen Städten der Normandie und Picardie, Rouen, Amiens und Dieppe, zu unternehmen, und das wohlwollende Entgegenkommen des Regimentskommandeurs leistete der Reiselust nicht geringen Vorschub. Besonders gern wurde Rouen mit seinen alten Baudenkmälern und regem großstädtischen Verkehr aufgesucht.

Die Beziehungen der Truppen zur Einwohnerschaft waren verschiedenartig. An einem Orte standen sich beide Theile nach wie vor schroff gegenüber, an anderen

Digitized by Google

gestaltete sich der Verkehr im Laufe der Zeit ziemlich vertraut. Ueberall waren die französischen Civilbehörden wieder in Thätigkeit getreten und wurden in ihrem Wirkungskreise durch das General-Gouvernement nur wenig beschränkt. Die Berichte über die Stimmung der Bevölkerung, welche von den Truppenbefehlshabern in regelmäßigen Zwischenräumen eingereicht werden mußten, konstatirten übereinstimmend neben dem allgemeinen Bedürfniß nach Frieden eine gewisse apathische Gleichgültigkeit hinsichtlich der künftigen Regierungsform; nur in der Abneigung gegen die Dynastie Buonaparte war Alles einig.

An dem politischen Himmel Frankreichs hatten sich seit Beginn des Monats März neue schwere Gewitterwolken in Gestalt der Pariser aufständischen Bewegung zusammengezogen. Schon während der Belagerung hatten in der Hauptstadt mehrfache kleinere Emeuten stattgefunden; nach dem Waffenstillstande war die der französischen Regierung bewilligte Besatzung von 40 000 Mann nicht im Stande, die dortigen unruhigen Elemente im Zaum zu halten, so daß der Chef der Exekutivgewalt sich schon am 18. März gezwungen sah, die noch zuverlässigen Truppen nach Versailles zurückzuziehen und die Stadt vorerst der Umsturzpartei völlig preiszugeben. Dort erhob nun ein anarchischer Terrorismus sein Haupt und riß im Laufe der nächsten Wochen die Gewalt so vollständig an sich, daß Anfang April bereits eine Offensive nach Versailles in Scene gesetzt werden konnte. Zur Bewältigung des Aufstandes war der französischen Regierung deutscherseits vielfache Unterstützung, besonders hinsichtlich der Truppenversammlung, zu Theil geworden; aber erst Ende April konnte die bei Versailles aus Kriegsgefangenen und anderen Formationen neugebildete Armee unter dem Oberbefehl des Marschalls Mac Mahon zur Offensive übergehen. Zwischen ihr und den Schaaren der Aufständischen entspann sich nun im Laufe des Mai ein erbitterter Kampf, welcher die Veranlassung war, daß deutscherseits die III. Armee von Neuem im Umkreise der feindlichen Hauptstadt zusammengezogen und die Rückmärsche aller übrigen Truppen nach Deutschland einstweilen sistirt wurden.

Am 15. Mai erhielt demgemäß auch unser Regiment den Befehl zum Aufbruch nach Paris. Da Oberst v. Schmeling vor einigen Tagen die Führung der 15. Brigade übernommen hatte, war Major Fritsch an seine Stelle getreten, während Hauptmann v. Lucadou das Kommando des 1. Bataillons übernahm. Die Führung der 10. Kompagnie war dem Premierlieutenant Graser, die der 5. Kompagnie dem Premierlieutenant Bach übertragen worden; der bisherige Führer der letzteren, Hauptmann Weniger, hatte ein Kommando als Lehrer zur Kriegsschule Engers erhalten.

Am 17. Mai traf das Regiment wieder in der wohlbekannten Gegend nördlich von St. Denis ein und bezog folgende Quartiere:

Regiments-Stab und 1. Bataillon: Sannois,

2. Bataillon: Stab,	7. Kompagnie	Cormeilles,	5. Kompagnie	Hublay,
	8. "	"	6. "	Montigny.
Füsilier-Bataillon: Stab,	9. "	Françon,	11. "	Ermont,
	10. "	"	12. "	Françon.

Digitized by Google

In den genannten Ortschaften lagen außer den Abtheilungen des Regiments noch zahlreiche andere Stäbe und Truppentheile, so daß die Quartiere trotz der Größe und Wohlhabenheit der Ortschaften eng und schlecht waren. Die Bevölkerung zeigte sich ausnahmslos feindlich gesinnt und nahm die verhaßten Deutschen mit unverhehltem Widerwillen von Neuem auf; da diese Gesinnung aber nirgend in offenen Widerstand ausartete, mußte man sie geduldig in den Kauf nehmen.

Am 20. Mai begannen die französischen Regierungstruppen die Beschießung der Stadt vom Bois de Boulogne aus und erstiegen am folgenden Tage die von den Aufständischen verlassenen Wälle der Stadtenceinte. Im Innern von Paris begann nun ein blutiger, gräuelvoller Straßenkampf, welchen die entfesselten Horden der Kommune nicht nur mit Pulver und Blei gegen ihre Angreifer, sondern auch mit Oel und Petroleum gegen die Monumentalbauten der schönen Stadt führten. Als die Regierungstruppen nach achttägigem Kampf die Gewalt in Händen hatten, lag ein großer Theil von Paris in Trümmern; was die Geschosse der deutschen Artillerie nicht gethan, hatten jetzt die eigenen Bewohner in wüthendem Fanatismus zu Stande gebracht.

Deutscherseits war auf die Nachricht vom Eindringen der Versailler Truppen in die Stadt der Verkehr nach und von derselben auf dem rechten Seine-Ufer völlig gesperrt und wieder eine zusammenhängende Vorpostenlinie etablirt worden.

Um nöthigenfalls die Vorpostenstellung des Garde-Korps, welche sich westlich bis Epinay erstreckte, zu verlängern, hatten zwei Kompagnien unsers Regiments, die 1. und 4., am 21. Mittags Befehl erhalten, jederzeit zum Ausrücken bereit zu sein. In der Nacht zum 22. wurden dieselben um 12½ Uhr alarmirt und rückten unter Befehl des Hauptmanns v. Lucadou ab, um längs der Seine auf der Strecke von Epinay bis Argenteuil Vorposten auszusetzen. Dies geschah derart, daß die 4. Kompagnie sich in zwei Feldwachen gliederte, welche auf der ganzen zu deckenden Linie in Zwischenräumen von je 300 Schritt Doppelposten aussetzten, während die 1. Kompagnie als Soutien hinter der Mitte dieser Linie Aufstellung nahm. Die Doppelposten waren instruirt worden, jede Art von Verkehr auf der Seine zu verhindern; demzufolge wurde am Vormittag auf ein Dampfschiff, welches von Paris stromabwärts fahren wollte, Feuer gegeben, da dasselbe den Halt-Rufen der Posten nicht Gehör schenkte. Nach einigen Schüssen, durch welche eine Person getödtet und eine andere verwundet wurde, legte das Schiff bei und gab sodann dem Befehl zur Rückkehr Folge.

Während der Tage des Straßenkampfes wurde diese Vorpostenstellung unverändert beibehalten; doch trugen sich erwähnenswerthe Vorgänge nicht mehr zu. Am 31. Mai zog nur eine Kompagnie auf Vorposten, und auch diese konnte noch im Laufe des Tages in das Kantonnement zurückkehren, da nach der Niederwerfung der Kommune besondere Absperrungsmaßregeln nicht mehr erforderlich schienen. —

Inzwischen waren die Verhandlungen über den Abschluß des definitiven Friedens auf der Grundlage des Präliminarfriedens am 10. Mai zu Frankfurt beendet worden, und wenige Tage später erfolgte die Ratifikation des Vertrages.

Digitized by Google

Nach nur siebenmonatlichem Ringen war der große Kampf beider Nationen beendet. Große, bedeutende Opfer hatte derselbe auch von den Siegern gefordert; aber noch größer waren die errungenen Erfolge: Elsaß und Lothringen, dem alten Deutschen Reiche in Zeiten der Ohnmacht entrissen, waren jetzt dem Vaterlande wiedergewonnen; das war der Schlußstein des Gebäudes, zu dessen herrlicher Vollendung unsere alten Feinde wider ihren Willen so wesentlich beigetragen hatten, die Krönung des stolzen Baues der Einheit, Macht und Größe unsers deutschen Vaterlandes!! —

Als Unterpfand für die Zahlung der letzten drei Milliarden der Kriegskostenentschädigung sollten sechs Departements der französischen Nordostgrenze durch eine Armee von 50 000 Mann besetzt bleiben. Die übrigen Truppen hatten nach Maßgabe der auf die beiden ersten Milliarden geleisteten Zahlungen die zwischen Seine und Maas liegenden Departements allmälig zu räumen.

Zu diesem Zweck erhielt das Garde-Korps Befehl, in den ersten Tagen des Juni die Rückfahrt nach der Heimath anzutreten, und das 4. Korps wurde angewiesen, in die von der Garde geräumten Kantonnements nachzurücken. Am 5. Juni bezog das Regiment somit von Neuem einen Theil der während der Belagerung innegehabten Quartiere, nämlich:

Regiments-Stab und 1. Bataillon (exkl. der nach Montmorency kommenden 1. Kompagnie): Enghien,
2. Bataillon: Stab, 5. und 6. Kompagnie Soisy,
7. und 8. Kompagnie Margency,
Füsilier-Bataillon: Stab, 9. und 10. Kompagnie Graulay,
11. und 12. Kompagnie St. Brice.

Alle diese Ortschaften hatten jetzt ein völlig anderes Aussehen als während der Zeit der Belagerung. Abgesehen von dem frischen Grün, welches Bäume und Sträucher bedeckte, zeigten sich Straßen und Plätze sauber und reinlich; von Barrikaden, Schützengräben oder sonstigen Befestigungsanlagen waren nur hier oder dort noch schwache Reste vorhanden, und auch an dem Aeußeren der Häuser entdeckte man kaum noch die Spuren des überstandenen Krieges. Die Bevölkerung war zum größten Theil zurückgekehrt und hatte ihre friedlichen Beschäftigungen wieder aufgenommen; doch bereitete sie den unwillkommenen Gästen keinen sonderlich freundlichen Empfang, und meistens wurde die Frage nach der Beschaffenheit der Quartiere mit „schlecht" beantwortet.

Am 8. Juni kam die Nachricht, daß das 4. Korps vom 12. ab nach der Heimath befördert werden würde. Schneller, als man erwartet hatte, war somit der Termin zur Heimkehr herangerückt, und mit Eifer ging man daran, die erforderlichen Vorbereitungen zu treffen. Dieselben bestanden vornehmlich in der Desinfizirung der Fahrzeuge und nochmaligen Untersuchung der Pferde auf verdächtige Krankheitssymptome; auch wurden alle im Laufe der Zeit beschafften nicht etatsmäßigen Wagen nebst Bespannung meistbietend verkauft.

Der Bestand des Offizier-Korps hatte sich in den letzten Wochen erheblich vermindert, da verschiedene Linienoffiziere zu Kriegsschulen, Bezirks-Kommandos ꝛc.

Digitized by Google

abkommandirt und mehrere Reserveoffiziere auf Reklamation der heimathlichen Behörden entlassen waren.

Am 12. Juni sollte das Regiment in Mitry verladen werden. Zu diesem Zweck wurden die Kantonnements am 11. verlassen und in Le Tremblay (1. Bataillon), Sevran (Stab und 2. Bataillon) und Villepinte (Füsilier-Bataillon) die letzten Quartiere bezogen. Am folgenden Morgen wurden das 1. Bataillon um 5 Uhr, das 2. mit dem Regiments-Stabe um 7 Uhr und das Füsilier-Bataillon um 10 Uhr verladen und fuhren in freudiger Erwartung der langentbehrten Heimath zu.

Auf Befehl Sr. Majestät des Kaisers sollte die gesammte Armee sich an dem feierlichen Einzuge der Garde in die Reichshauptstadt am 16. Juni durch Deputationen betheiligen. Hierzu stellte das Regiment drei Mann, die Musketiere Brüggemann 1., Wernstedt 8. und den Füsilier Küster 11. Kompagnie.

---

10. Rückblicke auf die Thätigkeit des Landwehr-Regiments Nr. 26.

Beim Eintritt der Mobilmachung hatte das Linien-Regiment Nr. 26 8 Offiziere und eine größere Anzahl von Unteroffizieren an das korrespondirende Landwehr-Regiment abgegeben. Da in Letzterem sich überdies die sämmtlichen altgedienten Soldaten des Linien-Regiments befanden, so erscheint es angezeigt, die Thätigkeit der Landwehr-Bataillone Stendal und Burg hier einer kurzen Betrachtung zu unterwerfen. —

Beide Bataillone formirten sich vom 16. Juli ab in den Stabsquartieren und rückten sodann nach Magdeburg, um dort vorläufig Kantonnement zu beziehen. Die kommandirten Linienoffiziere waren folgendermaßen vertheilt:

Oberst v. Berger, Regimentskommandeur;
Sekondlieutenant v. Dresler und Scharfenstein, Regimentsadjutant;
Hauptmann Frhr. Schenck zu Schweinsberg, Führer der 7. Kompagnie;
" Jänicke, Führer der 3. Kompagnie;
" v. Etzdorff, Führer der 6. Kompagnie;
Sekondlieutenant v. Huet, 5. Kompagnie;
" Müller, 2. Kompagnie;
" du Moulin II., Adjutant beim Bataillon Stendal.

Magdeburg war zum Konzentrationspunkt der 1. Landwehr-Division bestimmt, welche unter dem Kommando des Generalmajors v. Treskow aus den 12 Landwehr-Bataillonen der Nummern 14, 21, 26, 54, 61 und 66, dem 2. Reserve-Ulanen-Regiment, einer Reserve-Artillerie-Abtheilung und einer Pionier-Kompagnie bestehen sollte. Die Regimenter wurden zu drei Bataillonen formirt, so daß z. B. das 3. kombinirte Pommersche Landwehr-Regiment aus den Bataillonen Burg, Stendal und Neustadt (Nr. 61) bestand; Regimentskommandeur war Oberst v. Berger. Zur 2. Landwehr-Brigade (Kommandeur Generalmajor z. D.

Digitized by Google

v. Avemann) gehörte außerdem noch das 4. kombinirte Pommersche Landwehr-Regiment Nr. 61/66. Die Bataillone hatten beim Ausrücken eine Etatsstärke von 802 Köpfen; im Laufe des Krieges wurde dieselbe auf 1002 Mann erhöht. —

Da zu erwarten stand, daß die französische Flotte, welche zahlreiche Landungstruppen an Bord haben sollte, Unternehmungen gegen die deutschen Küsten ausführen würde, war ein Theil der noch im Innern des Landes befindlichen Streitkräfte unter dem Oberbefehl Sr. Königlichen Hoheit des Großherzogs von Mecklenburg-Schwerin zur Abwehr derartiger Versuche bestimmt. Die 1. Landwehr-Division erhielt demgemäß Befehl, nach der Gegend von Wismar abzurücken und traf am 10. August dort ein.

Die Gefahr einer feindlichen Landung dauerte nur kurze Zeit. Die ungünstige Wendung, welche der Krieg an der Mosel bereits in den ersten Augusttagen nahm, war die Veranlassung, daß die französische Regierung von der Absendung eines stärkeren Landungs-Korps absehen mußte, da die anfänglich hierzu bestimmten Truppen auf dem Hauptkriegsschauplatz nicht mehr entbehrt werden konnten. Demgemäß erhielten die zum Schutze der deutschen Küsten bestimmten Heerestheile schon um die Mitte des August eine andere Verwendung, und zwar wurde speziell die 1. Landwehr-Division angewiesen, das vor Straßburg stehende Truppen-Korps zu verstärken.

Vor dieser Festung, deren Besitz aus politischen und militärischen Gründen von gleicher Wichtigkeit war, stand seit dem 11. August die badische Feld-Division. In den nächsten Tagen wurde dieselbe durch die Kriegsbesatzung von Rastatt (Regiment Nr. 34 und badisches Regiment Nr. 6) verstärkt; auch sollte außer der 1. noch die Garde-Landwehr-Division hier in Thätigkeit treten und diese ganze Truppenmacht als „Belagerungs-Korps" dem Generallieutenant v. Werder unterstellt werden. Die 1. Landwehr-Division sollte mit einer aus den Regimentern Nr. 30 und 34 zu bildenden Infanterie-Brigade, dem 2. Reserve-Dragoner-Regiment und drei Reserve-Batterien unter der Bezeichnung „1. Reserve-Division" vereinigt werden.*) Nach Eintreffen aller dieser Verstärkungen mußte die Truppenzahl des Belagerungs-Korps 46 Bataillone, 24 Eskadrons und 18 Batterien betragen.

Die bei Wismar stehenden Truppen waren von dort über Hamburg, Paderborn und Wetzlar nach Karlsruhe transportirt, wo sie in der Zeit vom 14. bis 17. August eintrafen. Am folgenden Tage trat die Division die weitere Vorbewegung mittelst Fußmarsches an, kam am 19. nach Rastatt, überschritt bei Plittersdorf den Rhein und erreichte am 22. den ihr angewiesenen Aufstellungsraum vor Straßburg hinter den bereits dort stehenden Regimentern Nr. 30 und 34. Die 2. Landwehr-Brigade belegte die Ortschaften in der Umgegend von Dingsheim.

In der Zwischenzeit hatten die deutschen Truppen unter mehrfachen unbedeutenden Gefechten gegen die Besatzung das Vorterrain der Festung in Besitz genommen und ihre Vorposten allmälig näher an die Werke herangeschoben; dieselben standen am 20. August bereits in Schiltigheim, Kronenburger Vorstadt, Königshoffen und Weghäusel.

---

*) Vergl. Generalstabs-Werk, Th. II, S. 1338.

Digitized by Google

Ueber die Stärke der Besatzung lagen keine genauen Nachrichten vor; doch verlautete, daß Truppen und Einwohnerschaft sich in gleich gedrückter Stimmung befinden sollten. Um unter diesen Umständen eine möglichst schnelle Uebergabe des Platzes herbeizuführen, erschien das Bombardement aus Feldgeschützen unter Zuhülfenahme der zur Zeit bereits eingetroffenen 24-Pfünder und schweren Mörser als das geeignetste Mittel. Demgemäß eröffnete die deutsche Artillerie am Abend des 23. das Feuer und setzte dasselbe mit kurzen Unterbrechungen bis zum Morgen des 26. fort, ohne ein anderes Resultat zu erreichen, als daß zahlreiche öffentliche und private Gebäude der Stadt in Flammen standen. Da der erhoffte Druck der Bevölkerung auf den Gouverneur, General Uhrich, auszubleiben schien, beschloß General v. Werder, nunmehr den förmlichen Angriff gegen die Nordwestfront der Festung zu beginnen und bis zur Eröffnung der ersten Parallele das Feuer langsam fortdauern zu lassen.

Am 28. August schob sich die 1. Reserve-Division infolge des Eintreffens der Garde-Landwehr nach dem linken Flügel zusammen und sicherte in der Folgezeit durch ihre Vorposten den zwischen der Eisenbahn nach Paris und dem Rhein gelegenen Theil der Einschließungslinie. An diesem und den folgenden Tagen unternahm die Besatzung verschiedene kleine Offensivstöße, deren jeder mit geringer Mühe zurückgeworfen wurde, wogegen die deutschen Truppen auf dem ganzen Umkreise der Festung ihre Vorposten immer weiter vorschoben.

In der Nacht zum 30. August erfolgte die Aushebung der ersten Parallele. Dieselbe war im Allgemeinen etwa 700 Schritt vom Fuße des Glacis entfernt und erstreckte sich von der Aar südöstlich Schiltigheim über den Kirchhof St. Helena bis in die Gegend von Kronenburg. Am Morgen des 31. eröffneten 88 schwere Geschütze das Feuer gegen die Artillerie der Festung, welche sich bisher keiner besonders regen Thätigkeit befleißigt hatte. Zur Sicherung der Laufgräben und Batterien kamen von der 1. Reserve-Division täglich drei Bataillone zur Verwendung; zwei andere Bataillone deckten die Insel Wacken und die Robertsau. Da das Vorschreiten des Angriffs vom Feinde nur wenig erschwert wurde, konnte am Abend des 1. September die zweite Parallele ausgehoben werden. Diese Arbeiten suchte die Besatzung während der Nacht durch einen schwachen, am Morgen des 1. September aber durch einen mit stärkeren Kräften unternommenen Ausfall zu stören, konnte jedoch auch in diesem Falle keinen dauernden Erfolg erringen. Ebensowenig vermochte die französische Artillerie, welche am Morgen des 3. ein lebhaftes Feuer eröffnete, gegen die sich stetig vermehrenden Angriffsbatterien aufzukommen.

Das in den nächsten Tagen eintretende Regenwetter erschwerte das Fortschreiten der Belagerungsarbeiten in hohem Grade; vielfach standen die Mannschaften in den Laufgräben bis an die Kniee im Wasser.

Bezüglich der ferneren Angriffsrichtung ergab sich als das Resultat der ausgeführten Rekognoszirungen, daß der zwischen den Bastionen 11 und 12 gelegene Steinthor-Abschnitt hierfür die meisten Chancen biete. Nachdem in der Zeit vom 9. September ab die dritte Parallele am Fuße des Glacis ausgehoben war, entschied man sich in Rücksicht auf die zu passirenden nassen Gräben dahin, daß der weitere Hauptangriff über die Lünetten 52 und 53 gegen das Bastion 11 zu richten

Digitized by Google

sei. Neben den jetzt erheblich gesteigerten Anforderungen des Trancheedienstes wurden die Mannschaften auch durch fortifikatorische Arbeiten aller Art stark in Anspruch genommen.

In der Zeit bis zum 18. September wurde unter dem Schutze der aus den besten Schützen aller Bataillone formirten Wallbüchsen-Abtheilungen, welche durch ihr sicheres Feuer die französische Infanterie von den Wällen vertrieben, die Krönung des Glacis vollendet. Die Geschütze der angegriffenen Front waren durch die deutschen Batterien bereits zum Schweigen gebracht, während in der Stadt selbst fast täglich große Feuersbrünste entstanden; trotzdem verweigerte der Gouverneur fortgesetzt die Anknüpfung von Unterhandlungen.

Dem Vorschreiten der Belagerungsarbeiten entsprechend waren auch auf den nicht angegriffenen Fronten die deutschen Vorposten allmälig näher an die Werke der Festung herangeschoben worden. Die gewonnenen Stellungen wurden jedes Mal schleunigst befestigt, und wiederholt mußten die Arbeiten im feindlichen Feuer ausgeführt werden.

Am 14. September setzten zwei badische Kompagnien von Kehl nach der Sporen-Insel über, bemächtigten sich derselben und gewannen nach Norden Verbindung mit den Vorposten der 1. Reserve-Division. Die feindliche Artillerie überschüttete am 15. die Insel mit Geschossen aller Art, und am Nachmittag brachen stärkere Infanterie-Abtheilungen gegen die Badener vor, welche nach längerem Kampfe gezwungen wurden, in östlicher Richtung zurückzuweichen. Das lebhafte Gewehrfeuer hatte den Hauptmann Jänicke, welcher mit der 3. Kompagnie des Bataillons Stendal in einem neuangelegten Brückenkopf am Nordrande der Sporen-Insel stand, zum Vorgehen in südlicher Richtung veranlaßt. Durch geschickte Benutzung des Terrains gelang es dieser Kompagnie, den Gegner in seiner linken Flanke überraschend anzugreifen und ihn zum eiligen Rückzuge nach der Citadelle zu zwingen.

Am Abend des 19. September wurde die Lünette 53, zwei Tage später die ebenfalls von ihrer Besatzung verlassene Lünette 52 in Besitz genommen. Nachdem in den folgenden Tagen eine feste und sichere Verbindung beider Werke mit den Trancheen auf dem Glacis hergestellt worden war, wurden jene zur Vertheidigung eingerichtet. Demnächst begann das Breschiren der östlichen Face des Bastions 11 und der westlichen des Bastions 12.

Am Nachmittag des 24. war die Bresche in ersterem Werk bis auf einen stehengebliebenen Erdkeil gangbar, am 26. hatte man gegen Bastion 12 dieselbe Wirkung erzielt. Der Ausführung des Sturmes stand also nur noch der nasse Graben vor den breschirten Werken hindernd entgegen. Jedoch zeigte sich am Nachmittage des 27. auf dem Münsterthurme die weiße Fahne, und als das Feuer daraufhin eingestellt wurde, erhielt General v. Werder die Mittheilung des Generals Uhrich, daß er sich zur Uebergabe der Stadt bereit erkläre.

Die Kapitulationsverhandlungen wurden am Morgen des 28. unterzeichnet, und noch am Mittag desselben Tages rückten die deutschen Truppen durch zwei Thore in die Stadt ein, während die kriegsgefangene Besatzung dieselbe durch ein drittes Thor verließ. 17 000 Mann, mehrere Hundert Geschütze und zahlreiches Kriegsmaterial fielen auf diese Weise in unsere Hände. Die Stadt hatte durch die

Digitized by Google

Beschießung schwer gelitten, und besonders in der Umgegend der Angriffsfront lagen ganze Straßen in Trümmer.

Von den etwa 900 Mann betragenden Verlusten des Belagerungs-Korps entfielen auf die Bataillone Burg und Stendal 25 Mann, 1 Stabsarzt und 1 Zahlmeister an Todten und Verwundeten.

Am 30. erfolgte der feierliche Einzug in die eroberte Stadt, welche von einem Theil des Belagerungs-Korps besetzt bleiben sollte. General v. Werder hatte nämlich aus dem Großen Hauptquartier die Weisung erhalten, die Garde-Landwehr-Division per Bahn nach Paris zu instradiren, dagegen mit der badischen Division und der preußischen Linien-Brigade als 14. Korps in der Richtung auf Châtillon und Troyes vorzugehen.

In Straßburg verblieb somit der größere Theil der 1. Reserve-Division und versah dort den anstrengenden Wachdienst bis gegen Ende Oktober. Um diese Zeit erhielt die Division den Auftrag, im Verein mit der 4. Reserve-Division, welche nach der Kapitulation von Schlettstadt mit einem Theil ihrer Kräfte vor Neubreisach stand, die Einschließung von Belfort auszuführen, da diese Festung noch immer der französischen Volksbewaffnung in den Vogesen als Stützpunkt diente und die rückwärtigen Verbindungen des 14. Korps fortdauernd bedrohte.*)

Am 27. Oktober rückte die 1. Reserve-Division aus Straßburg ab. Sie stand am 30. bei Colmar und traf am 2. November bereits auf vorgeschobene Abtheilungen der Besatzung von Belfort.

Das die Avantgarde der Haupt-Kolonne bildende Bataillon Stendal stieß bei Les Errues auf ein feindliches Bataillon und trieb dasselbe durch seine 1. und 4. Kompagnie mit leichter Mühe zurück. Am 3. November wurde mit derselben Leichtigkeit ein anderes Bataillon aus Eloin verdrängt. Der Verlust in beiden Kämpfen betrug nur 6 Mann.

Am folgenden Tage begann die Einschließung der Festung, deren Besatzung am 5. und 7. November kleinere Ausfälle unternahm. An letzterem Tage wurde speziell das Bataillon Burg angegriffen, wies aber den Feind mit einem eigenen Verlust von nur 2 Mann energisch zurück.

Das Regiment 26/61 sicherte während der nächsten Zeit den östlichen Theil der Einschließungslinie von St. Germain bis Bessoncourt; doch reichten die Kräfte nicht aus, um eine zusammenhängende Vorpostenlinie herzustellen.

Um die Mitte des Monats konnten, nachdem das Belagerungsmaterial eingetroffen war, die Vorbereitungen für den förmlichen Angriff begonnen werden. Am 2. Dezember wurde eine vorläufige Beschießung der auf der Westseite der Festung gelegenen beiden Forts, Les Hautes und Les Basses Perches, ins Werk gesetzt; 28 schwere Geschütze eröffneten das Feuer und setzten dasselbe mehrere Tage lang ununterbrochen fort, konnten aber einen entscheidenden Erfolg nicht erzielen. Die sehr ungünstigen Witterungsverhältnisse verzögerten den Bau neuer Batterien so

*) Generalstabs-Werk Th. III S. 362. Das 14. Korps war zur Zeit im Vormarsch auf Dijon begriffen.

Digitized by Google

erheblich, daß erst am 9. Januar die Belagerungs-Artillerie mit 50 Geschützen ein unbedingtes Uebergewicht über die Artillerie der Festung erlangte.

An die Leistungsfähigkeit der Infanterie wurden in dieser Zeit hohe Anforderungen gestellt. Sie hatte nicht nur den anstrengenden Sicherheitsdienst in dem schwierigen und unübersichtlichen Terrain auszuüben, sondern war auch im Kantonnement dem Feuer aus der Festung ausgesetzt. Unter den häufig wechselnden Witterungsverhältnissen verringerte sich ihre Effektivstärke sehr bedeutend, während die Sicherung der Belagerung gegen Entsatzversuche immer mehr Truppen in Anspruch nahm; doch sollte in letzterer Hinsicht mit Beginn des neuen Jahres durch das Eingreifen des 14. Korps eine Wendung zum Bessern herbeigeführt werden.

Seit dem 5. Januar hatten im Südwesten von Belfort fast täglich Gefechte stattgefunden, welche den Nachrichten von einer bevorstehenden Offensive starker feindlicher Heeresmassen zum Entsatz der belagerten Festung immer größere Wahrscheinlichkeit verliehen. Thatsächlich war eine Armee von mehr als 100 000 Mann unter dem Oberbefehl des Generals Bourbaki bei Besançon in der Versammlung begriffen, eröffnete ihre Operationen aber so spät und so langsam, daß das 14. Korps noch vollauf Zeit behielt, sich ihr in einer starken, sorgfältig vorbereiteten Stellung an der Lisaine vorzulegen. Im Verein mit Theilen des Belagerungs-Korps leisteten die Truppen des Generals v. Werder in einer dreitägigen Schlacht vom 15. bis 17. Januar dem dreifach überlegenen Feinde so heldenmüthigen Widerstand, daß General Bourbaki am 18. Januar mit seiner stark erschütterten Armee den Rückzug antreten mußte.

Vor Belfort war noch in der ersten Hälfte des Januar durch die Wegnahme des befestigten Dorfes Danjoutin ein nicht unbedeutender Erfolg erzielt worden. Im zweiten Drittel des Monats hatte sich das Belagerungs-Korps durch starke Detachirungen nach der Lisaine so sehr schwächen müssen, daß die Einschließung nur noch mit äußerster Anstrengung aufrecht erhalten werden konnte und an verschiedenen Punkten lediglich aus einer einzigen dünnen Linie von Feldwachen bestand. Nachdem vom 18. Januar ab die detachirten Abtheilungen zurückgekehrt waren und durch das Erscheinen neuer deutscher Streitkräfte (des 2. und 7. Korps) auf diesem Theil des Kriegsschauplatzes jede Gefahr für die Durchführung der Belagerung beseitigt erscheinen konnte, wurde dieselbe mit vermehrten Kräften wieder aufgenommen.

In der Nacht zum 21. Januar sollte ein anderer französischer Außenposten, die Stellung bei Pérouse auf der Westseite der Festung, als Vorbereitung für den demnächstigen förmlichen Angriff gegen die beiden Perches den Vertheidigern entrissen werden. Für diesen Zweck waren 2 Bataillone des Regiments Nr. 67 sowie die Landwehr-Bataillone Burg und Halberstadt unter Führung des Oberst v. Zglinicki bestimmt.

Das Dorf Pérouse mit den im Süden und Norden angrenzenden Wäldern war stark verschanzt und zur Zeit des Sturmes von den zuverlässigsten Truppen der Festung besetzt.

Oberst v. Zglinicki ließ die Linien-Bataillone gegen die südlichen Gehölze vorgehen, während die Landwehr die nördlichen Waldstücke angreifen sollte. Letztere

Digitized by Google

drang trotz des heftigen feindlichen Feuers in die Listere ein, stieß aber im Innern des Morveaux-Gehölzes auf eine zweite, aus Verhauen, Drahthindernissen ꝛc. gebildete Vertheidigungslinie, welche ihr weiteres Vordringen erheblich verzögerte. Die 5. Kompagnie Burg, von der 6. gefolgt, drang unter großen Schwierigkeiten längs des von Roppe nach Pérouse führenden Weges endlich bis zum Südrande des Gehölzes vor,*) während die 7. und 8. Kompagnie, unterstützt von einer Kompagnie Halberstadt, etwas später die vorerwähnte Vertheidigungslinie in Besitz nahmen und die Franzosen nach dem nördlich von Pérouse gelegenen Steinbruch zurückdrängten. Der Führer der 7. Kompagnie, Hauptmann Frhr. Schenck zu Schweinsberg, war beim Sturm auf den Wald schwer verwundet worden.

In einem Steinbruch, dessen Ostrand zur Vertheidigung durch Infanterie und Geschütze eingerichtet war, leisteten die Franzosen von Neuem energischen Widerstand. Es entwickelte sich hier ein stehendes Feuergefecht, welches dadurch zu Ungunsten der Franzosen entschieden wurde, daß Theile der Linien-Bataillone, welche nach der Eroberung der südlichen Gehölze in die östliche Hälfte des Dorfes Pérouse eingedrungen waren, von dort aus die Vertheidiger des Steinbruches in Flanke und Rücken bedrohten; dieselben wurden zwischen 2 und 3 Uhr zum Aufgeben ihrer Stellung gezwungen. Der Kampf um die westliche Hälfte von Pérouse dauerte noch bis gegen Morgen, und es war zwischen 4 und 5 Uhr, als die Franzosen von dort den Rückzug nach der Festung antraten.

Das Bataillon Burg hatte bei diesem für den Verlauf der Belagerung bedeutungsvollen Gefecht einen Verlust von 4 Offizieren, 74 Mann an Todten und Verwundeten; unter Letzteren befand sich Sekondlieutenant v. Huët vom Linien-Regiment.

In den folgenden Nächten wurde zwischen Danjoutin und Le Haut Taillis die erste Parallele ausgehoben.

Da die Unthätigkeit des Vertheidigers auf ein Ermatten seiner Kräfte schließen ließ, schien es angezeigt, durch einen Sturm auf die beiden Perches den Fortgang der Belagerung zu beschleunigen. Diese Unternehmung kam am Abend des 26. Januar zur Ausführung, mißglückte aber theils infolge der Wachsamkeit des Feindes, theils infolge bedeutender Annäherungshindernisse, deren Ueberwindung im feindlichen Feuer nicht ausführbar war.

In der Nacht zum 1. Februar wurde die zweite Parallele vollendet. Das Arbeiten in dem felsigen oder hart gefrorenen Boden war ungewöhnlich schwierig und beanspruchte einen großen Aufwand an Kräften, zumal die Erde zur Füllung der Sandsäcke und Sappenkörbe vielfach von rückwärts herangeschafft werden mußte. Am 3. Februar trat Thauwetter ein, welches die Laufgräben mit Wasser füllte, während Regengüsse die Brustwehren stark beschädigten. Da überdies die Besatzung sich jetzt wieder unternehmungslustiger zeigte, hatten die Truppen einen schwierigen Stand, und die Arbeiten schritten nur langsam vorwärts. Die Bataillone Burg und Stendal kamen ebenfalls auf dem Angriffsfelde zur Verwendung und hatten

*) Generalstabs-Werk Th. V. S. 1307.

Digitized by Google

infolge der Anstrengungen des Trancheedienstes einen ziemlich hohen Krankenstand. Ihre Kantonnements waren zur Zeit die Ortschaften im Südosten der Festung.

Die Zahl der im Feuer stehenden Batterien hatte mittlerweile so zugenommen, daß die artilleristische Ueberlegenheit des Angreifers außer Zweifel stand. Auf der Angriffsfront hatte der Vertheidiger das Feuer bereits eingestellt, und nur die Kollateralforts führten noch den Geschützkampf weiter.

Am 8. Februar zeigte es sich, daß die Franzosen das Fort Les Hautes Perches geräumt hatten; eine daraufhin gegen Les Basses Perches eingeleitete Unternehmung brachte auch dieses Werk in den Besitz des Angreifers. Aus der gewonnenen Stellung wurde am 9. der artilleristische Angriff gegen das Schloß sowie die Forts de la Justice und de la Miotte weitergeführt, und schon am 13. standen nahe an 100 Geschütze zum Kampf gegen die genannten Werke bereit.

Da auf allen anderen Punkten des Kriegsschauplatzes der Waffenstillstand bereits in Kraft getreten war, wurden auf Grund der gewonnenen Erfolge dem Kommandanten ehrenvolle Kapitulationsbedingungen angeboten; Oberst Denfert ging aber nicht eher auf dieselben ein, als bis er von der französischen Regierung hierzu besonders aufgefordert wurde. Somit kamen am Nachmittage des 16. die Verhandlungen zum Abschluß; sie gewährten der tapferen Garnison freien Abzug mit Waffen und Gepäck.

Am 18. Vormittags wurde Belfort von deutschen Truppen besetzt, und am Nachmittag desselben Tages hielt Generallieutenant v. Treskow seinen feierlichen Einzug in die stark beschädigte Stadt an der Spitze von Deputationen aller Truppentheile des Belagerungs-Korps. Die Verluste während der ganzen Dauer der Belagerung beliefen sich auf rund 2000 Mann. Von dieser Zahl entfielen auf das

Bataillon Stendal . . . . . 6 Mann todt, 1 Offizier, 27 Mann verwundet,
„ Burg 2 Offiziere, 20 „ „ 2*) „ 75 „ „

Beide Bataillone hatten somit einen Gesammtverlust von 5 Offizieren, 128 Mann.

Nachdem die Truppen sich durch mehrtägige Ruhe von den ausgestandenen Strapazen erholt hatten, begann die 1. Reserve-Division am 23. Februar den Marsch auf Dôle, um in den Verband der Süd-Armee überzutreten.

Die Bataillone Stendal und Burg bezogen am 1. März Kantonnements in der Umgegend von Villefrançon und verblieben daselbst bis zum 6. An diesem Tage konnte in Rücksicht auf den Abschluß des Präliminarfriedens der Marsch in die Heimath angetreten werden.

Die Division rückte unter Zurücklassung der Linientruppen in kleinen Märschen über Colombier und Lure nach Sentheim, überschritt vor diesem Ort die nunmehrige deutsche Grenze und marschirte im Elsaß über Gebweiler in der Richtung auf Speyer weiter. Dort wurde am 28. März der Divisionsverband aufgelöst.

Die in der Provinz Sachsen formirten Bataillone setzten unter Befehl des Oberst v. Berger den Marsch über Worms nach Wiesbaden fort; in der Umgegend des letzteren Ortes, welche am 3. April erreicht wurde, bezogen sie für

*) Hauptmann Frhr. Schenck zu Schweinsberg erlag später seinen Wunden.

Digitized by Google

mehrere Tage Kantonnementsquartiere. Am 8. Vormittags wurden die Bataillone Stendal und Burg in Wiesbaden verladen und über Magdeburg nach ihren Formationsorten befördert, wo vom 10. April ab ihre Demobilmachung und Auflösung erfolgte.

Während der Stab des Regiments in Magdeburg die laufenden Geschäfte abwickelte, wurden die dem Linien-Regiment angehörenden Offiziere und Unteroffiziere dem Ersatz-Bataillon überwiesen; von Letzterem wurden Einige mit dem in nächster Zeit abgehenden letzten Ersatztransport abermals nach Frankreich entsendet.

Oberst v. Berger wurde noch im April zu den Offizieren von der Armee versetzt und trat somit nicht mehr in den Verband des Linien-Regiments zurück.

---

11. Rückkehr in die Garnison. Die Thätigkeit des Ersatz-Bataillons. Einzug.

Die Rückfahrt des Regiments ging von Mitry über Reims nach Sedan, in dessen Umgegend nur noch wenige Spuren an die große Katastrophe des 2. September erinnerten. Von dort fuhren die Züge über Montmedy nach Longuion, wo während der Nacht ein mehrstündiger Halt gemacht wurde; am Morgen des 13. passirte man vor Diedenhofen die neue deutsche Grenze und fuhr über Metz nach Saarbrücken, der früheren Grenzstadt. Die weitere Fahrt ging über Bingerbrück, Köln, Dortmund, Hamm und Braunschweig. Einzelne verwundete oder kranke Offiziere, welche in den rheinischen Bädern Heilung gesucht hatten, schlossen sich unterwegs dem Regiment an. Fast auf jeder Station, wo die Züge längeren Aufenthalt nahmen, wurden Offiziere und Mannschaften von der Bevölkerung, welcher die freudige Begrüßung der heimkehrenden Sieger patriotisches Bedürfniß war, reichlich mit Speise und Trank bewirthet; besonders herzlich war die Begrüßung in Dortmund, dessen Einwohnerschaft trotz der Kürze der Zeit den Truppen einen geradezu festlichen Empfang bereitete. Da die Züge mit einer Geschwindigkeit von nur drei Meilen pro Stunde fuhren, erreichte der erste Transport Braunschweig am Morgen des 15.

Um 12 Uhr Mittags, 1 Uhr und 3 Uhr 40 Minuten trafen die Bataillone auf dem Bahnhofe von Buckau ein, wo sich zu ihrem Empfange eine nach Hunderten zählende, freudig bewegte Menschenmenge versammelt hatte.

Vielstimmiges Hurrah empfing die einlaufenden Züge, und als die Wagenthüren sich öffneten, entwickelte sich auf dem Perron eine eben so großartige wie herzerhebende Begrüßungsscene. Eltern und Geschwister, Freunde und Verwandte feierten mit den aus dem ruhmvollen Feldzuge heimkehrenden Angehörigen ein rührendes Wiedersehen, dessen Gefühlsäußerungen selbst denjenigen zu Herzen gingen, die hier noch nicht von ihren Lieben begrüßt wurden; doch auch für sie fanden sich

Digitized by Google

Bekannte, welche ihnen ein herzliches „Willkommen" zuriefen, oder es drückten gar Personen einander die Hand, welche sich im Leben noch nie gesehen hatten und nur durch die gleiche patriotische Empfindung zusammengeführt wurden. Es war eben die alte, durch jahrelange Wechselbeziehungen liebgewordene Garnison, in welche das Regiment jetzt nach elfmonatlicher Abwesenheit zurückkehrte, und wie innig dasselbe mit ihrer Bevölkerung verwachsen war, zeigte dieses Wiedersehen von Neuem mit unverkennbarer Deutlichkeit.

Die Bataillone mußten auf dem Bahnhofe geraume Zeit warten, bevor sie den Abmarsch beginnen konnten, da das Ausladen der Pferde und Fahrzeuge nur langsam von Statten ging. Während dieser Zeit wurden sie von einem Festkomitee mit Bier und Cigarren bewirthet, und hatten daneben noch Zeit, die Freuden des ersten Wiedersehens in vollen Zügen zu genießen. Als endlich der Marsch nach der Stadt angetreten wurde, konnte derselbe nicht mit der gewohnten Ordnung und Geschlossenheit vor sich gehen; denn von allen Seiten drängten sich Verwandte und Bekannte der Mannschaften in die Glieder, um gemeinsam mit den so lange Entbehrten in die Garnison einzuziehen, und für diesmal mußten die Gebote der Disziplin hinter den Anforderungen der so außergewöhnlichen Situation zurückstehen.

Zum Empfange der Sieger prangte die Stadt in reichem Festesschmuck. Die städtischen Behörden hatten ein Festprogramm aufgestellt, nach welchem, sobald alle Truppentheile zurückgekehrt sein würden, ein feierlicher Einzug der ganzen Garnison stattfinden sollte. Vorläufig war hierfür der 18. Juni in Aussicht genommen.

Da die Kaserne Mark durch das Ersatz-Bataillon belegt war, wurden bis zu dessen Auflösung die Mannschaften der Feld-Bataillone in Bürgerquartieren untergebracht.

In den nachfolgenden Zeilen sei ein kurzer Blick auf die Vorgänge beim Ersatz-Bataillon geworfen, welches Dank der mühevollen, hingebenden Thätigkeit aller Betheiligten die beim mobilen Regiment entstandenen Lücken jederzeit auszufüllen vermochte.

Die Formation des Bataillons erfolgte in den ersten Mobilmachungstagen aus denjenigen Mannschaften des Dienststandes, welche die mobilen Bataillone abgaben, aus den zur Fahne berufenen Reservisten, Mannschaften der Ersatzreserve 1. Klasse und dem jüngsten Jahrgange der Landwehr. Ferner meldete sich eine große Zahl von Kriegsfreiwilligen zum Eintritt, obgleich ihre Dienstverpflichtung noch nicht begonnen hatte.

Die Zusammensetzung des Offizierkorps ergiebt sich aus Beilage 8.

Die Unterbringung erfolgte in der Kaserne Mark.

Die noch nicht militärisch ausgebildeten Mannschaften mußten so schnell als möglich dahin gebracht werden, daß sie im Stande waren, allen Anforderungen des Dienstes im Felde zu genügen, da man nicht vorhersehen konnte, in welcher Frist und in welchem Umfange die Forderung nach Ersatzmannschaften an das Bataillon herantreten würde. Sie mußten deshalb einen abgekürzten Rekruten-Kursus durchmachen, durch welchen die Kräfte des Ausbildungspersonals umsomehr in Anspruch

Digitized by Google

genommen wurden, als die Zahl der für diese Zwecke geeigneten Unteroffiziere keine übermäßig große war.

Die ausgebildeten Mannschaften hatten im Verein mit denen der anderen in Magdeburg befindlichen Ersatz-Bataillone den Wach- und Arbeitsdienst der Festung zu leisten. Sie wurden dadurch besonders in den ersten Wochen so sehr in Anspruch genommen, daß sich nur schwer die genügende Zeit finden ließ, um bei Reservisten und Wehrleuten die Vertrautheit mit allen Zweigen des Dienstes von Neuem wach zu rufen. Ende August gestalteten sich zwar die Verhältnisse in dieser Beziehung günstiger; bald trafen aber Massentransporte von Gefangenen ein, und aus ihrer Bewachung erwuchs dem Ersatz-Bataillon eine neue, nur mit Anstrengung zu bewältigende Aufgabe.

Bezüglich der Absendung von Ersatzmannschaften an die mobilen Bataillone war als Grundsatz aufgestellt worden, daß Ersatz zu requiriren sei, sobald die Verluste an Todten, Verwundeten und Kranken mehr als 10 Prozent der Sollstärke betragen würden. Demgemäß erging nach der Schlacht von Beaumont an das Bataillon die Aufforderung, dem Regiment eine erste Ersatzquote nachzusenden. Die Stärke des Transports war auf 380 Köpfe festgesetzt, und Major v. Westernhagen übernahm persönlich die Führung desselben, da ihm an Stelle des versetzten Oberstlieutenants v. Schönholtz das Kommando des Füsilier-Bataillons übertragen war.

Die Führung des Ersatz-Bataillons übernahm an seiner Stelle Major z. D. v. Stojentin.

Die im Juli neueingestellten Mannschaften konnten jetzt als ausgebildet angesehen werden; ein Theil von ihnen war sogar schon jenem ersten Transport zugetheilt worden. Noch im September wurden aber die entstandenen Lücken durch unausgebildete Mannschaften ausgefüllt, und zwar in erster Linie durch die pro 1870 ausgehobenen Rekruten; später wurde auch noch eine weitere Anzahl von Ersatzreservisten 1. Klasse eingestellt. Die Ausbildung beider Kategorien stellte somit abermals hohe Anforderungen an die Leistungsfähigkeit von Offizieren und Unteroffizieren, und kaum war der zweite Rekrutenkursus beendigt, so wurde (mit Beginn des Jahres 1871) eine dritte Quote unausgebildeter Mannschaften eingestellt.

Die Kopfstärke des Bataillons hatte mittlerweile den Etat nicht unbedeutend überschritten. Durch die im Laufe des Winters zum Regiment abgehenden Ersatztransporte erreichte sie wieder ihre normale Höhe, wuchs aber später von Neuem bis auf mehr als 1200 Mann, da alle in den heimathlichen Lazarethen befindlichen Mannschaften des mobilen Regiments auf den Etat des Ersatz-Bataillons übernommen wurden und, sobald sie als geheilt entlassen waren, bei Letzterem zum Dienst einzutreten hatten. Für die ins Feld nachgeschickten Offiziere erhielt das Bataillon diejenigen zugewiesen, welche nach Heilung ihrer Wunden wieder dienstfähig geworden waren.

Die Gesammtsumme der dem Regiment nachgeschickten Ersatzmannschaften belief sich auf mehr als 600 Köpfe.

Die dem Bataillon zugetheilte Handwerkerabtheilung hatte eine Stärke von 296 Köpfen und stand unter der Leitung des Sekondlieutenants Schäffer, welcher

Digitized by Google

daneben auch den Wirthschaftsbetrieb des Regiments in der früher geschilderten Weise (siehe Seite 111) fortführte. Da der Verbrauch von Bekleidungsstücken und Schuhwerk im Felde ein ziemlich bedeutender war, mußten an die Thätigkeit der Handwerker ebenfalls hohe Anforderungen gestellt werden; dadurch erreichte man, daß dem Regiment bei Beginn des Waffenstillstandes neue Beinkleider und Stiefel für die volle Stärke übersandt werden konnten.

Nach der Unterzeichnung der Friedenspräliminarien erfolgte die Reduktion des Bataillons auf die Etatsstärke durch Entlassung der ältesten Jahrgänge. Es zählte Anfang April unter 992 Köpfen noch 506 in der Ausbildung begriffene Rekruten und Ersatzreservisten.

In der Stärke von 60 Offizieren, 6 Aerzten, 3 Zahlmeistern, 2910 Unteroffizieren und Gemeinen kehrte das Regiment in die Garnison zurück. Die Zahl der Kranken, welche es in den Lazarethen des Kriegsschauplatzes zurückgelassen hatte, war sehr gering; dagegen befand sich in der Heimath eine immer noch ziemlich große Menge von Verwundeten und Kranken in ärztlicher Behandlung.

Der Gesammtverlust während des Feldzuges an Gefallenen, Verwundeten und Gestorbenen belief sich auf

26 Offiziere*), 398 Unteroffiziere und Gemeine.

In Anerkennung seines Verhaltens waren dem Regiment, wie bereits an verschiedenen Stellen erwähnt, zahlreiche Orden und Ehrenzeichen zu Theil geworden. Hierzu traten im Laufe der nächsten Wochen noch andere derartige Auszeichnungen, so daß dasselbe im Ganzen an Dekorationen erhielt:

4 Eiserne Kreuze 1. Klasse,
168 " " 2. "
7 " " 2. " am weißen Bande,
2 Rothe Adler-Orden-Medaillen,
12 Hohenzollernsche Ehrenkreuze mit Schwertern,
2 " "
36 " Medaillen mit Schwertern,
18 Orden und Ehrenzeichen anderer deutscher Fürsten,
2 russische Orden.

Die Namen aller Dekorirten ergeben sich aus Beilage 13.

In Ausführung der hierüber erlassenen Vorschriften begann die Demobilmachung des Regiments schon am Morgen des 16. Juni. Die Auskleidung und Entlassung der Mannschaften vollzog sich insofern ziemlich schnell, als die Anerkennung der Stammrollen bereits vor dem Verlassen der Pariser Kantonnements stattgefunden hatte, während zur vorläufigen Niederlegung der Bekleidungs- und Ausrüstungsstücke einzelne Räume der Kaserne Mark benutzt wurden. Die Abgabe der Waffen, Munition und Fahrzeuge erfolgte in den nächsten Tagen. Die Pferde wurden

*) Hauptmann Frhr. Schenck zu Schweinsberg, welcher am 13. September seinen Wunden erlag, ist in dieser Zahl einbegriffen.

Digitized by Google

meistbietend versteigert, nachdem einzelne Offiziere von dem ihnen verliehenen Vorkaufsrecht mit Preisermäßigung Gebrauch gemacht hatten.

Die Auflösung des Ersatz-Bataillons ging gleichzeitig vor sich. Während die älteren Mannschaften desselben ohne Weiteres entlassen wurden, traten diejenigen, welche ihre aktive Dienstpflicht noch nicht erfüllt hatten, in den Verband des Regiments über. Die Handwerker-Abtheilung blieb vorerst noch in voller Stärke bestehen, da ihr die Aufgabe zufiel, das Retablissement des Regiments an Bekleidungsgegenständen und Schuhzeug herzustellen; ihre Auflösung resp. Reduktion auf den Friedensetat sollte demgemäß erst nach Verlauf von drei Monaten erfolgen.

Diejenigen Mannschaften älterer Jahrgänge, welche zur Zeit noch als verwundet oder krank in den Lazarethen resp. Bädern weilten, wurden bis zu ihrer Wiederherstellung den betreffenden Kompagnien als überzählig attachirt.

Durch die beim Ersatz-Bataillon resp. der Landwehr stattgehabten Beförderungen von Unteroffizieren zu Sergeanten oder Feldwebeln war jetzt, da diese Persönlichkeiten als Kapitulanten in den Friedensetat des Linien-Regiments zurücktraten, ein Ueberfluß besonders an Feldwebeln vorhanden. Die Betreffenden wurden zunächst ebenfalls als überzählig geführt und je nach dem Freiwerden von Stellen allmälig in den Etat einrangirt.

Am 16. Juni hatte in Berlin der feierliche Einzug des Garde-Korps und der von der Armee entsandten Deputationen (siehe Seite 218) stattgefunden. Die Feier vollzog sich in ähnlicher Weise wie 1866, nur mit noch größerem, den errungenen Erfolgen entsprechendem Gepränge; sie endete am Nachmittage mit der Enthüllung des Denkmals König Friedrich Wilhelms III. im Lustgarten. Sämmtliche an dem Einzuge betheiligten Truppen waren bereits mit dem Bande der Kriegsdenkmünze geschmückt, welche Se. Majestät zur Erinnerung an die glorreichen Siege des Feldzuges gestiftet hatte; dieselbe sollte später aus dem Metall eroberter Geschütze hergestellt werden.

Aus der großen Zahl der Auszeichnungen, welche höheren Offizieren bei dieser Gelegenheit zu Theil wurden, sei hier Nachstehendes erwähnt:

Ihre Königlichen Hoheiten der Kronprinz von Sachsen und der Großherzog von Mecklenburg-Schwerin wurden zu Generalinspekteuren der I. resp. II.*) Armee-Inspektion, General der Infanterie v. Fransecky zum Chef des 5. Pommerschen Infanterie-Regiments Nr. 42 ernannt. Derselbe war inzwischen auch zum kommandirenden General des für Elsaß-Lothringen neuformirten 15. Armee-Korps ernannt worden. Die Generale v. Alvensleben und v. Groß genannt v. Schwarzhoff erhielten den Orden pour le mérite resp. den Stern mit Eichenlaub und Schwertern zum Rothen Adler-Orden 2. Klasse.

Zwei Tage später, am Nachmittag des 18. Juni, fand in Magdeburg der feierliche Einzug der gesammten Garnison statt, nachdem während der Vormittagsstunden der für die ganze Monarchie angeordnete Dankgottesdienst in sämmtlichen Kirchen abgehalten worden war.

---

*) Zu Letzterer gehörte auch das 4. Armee-Korps.

Digitized by Google

Die Truppen sammelten sich von 3 Uhr ab auf der Esplanade des Forts Scharnhorst. Den bereits entlassenen Reserveoffizieren war es freigestellt worden, für diesen Tag bei ihren resp. Kompagnien wieder einzutreten; den Mannschaften der Reserve war gestattet, falls sie den Einzug in Reih und Glied mitmachen wollten, bis zum 19. ohne Verpflegung bei der Truppe zu verbleiben, und Viele hatten von dieser Erlaubniß Gebrauch gemacht.

Gegen 4 Uhr erreichte die Tete unseres Regiments, welches an der Spitze der Truppen marschirte, das Sudenburger Thor, in dessen Nähe eine imposante, mit den Büsten des Kaisers und seiner Heerführer geschmückte Ehrenpforte errichtet war. Vor derselben hatten die städtischen Behörden Stellung genommen und in ihrem Namen richtete Ober-Bürgermeister Hasselbach Worte der Begrüßung an den Generallieutenant v. Schwarzhoff, welcher in Abwesenheit des noch nicht aus Frankreich zurückgekehrten kommandirenden Generals*) die Führung der Truppen übernommen hatte. Der Rede des Ober-Bürgermeisters, welcher die politischen Errungenschaften des Krieges besonders hervorhob und mit einem Hoch auf den Kaiser schloß, antwortete Generallieutenant v. Schwarzhoff mit einem Dank für den patriotischen Empfang und einem Hoch auf die Einwohnerschaft Magdeburgs.

Demnächst begann unter Vortritt der städtischen Behörden der Einmarsch in die reich und prächtig geschmückten Straßen der Stadt. Auf dem Breiten Wege war jedes Haus mit Fahnen und Guirlanden, Teppichen und Kränzen geziert; an den meisten sah man überdies noch eigenartige, oft mit künstlerischem Verständniß hergestellte Dekorationen, deren Mittelpunkt naturgemäß immer wieder die Büste unseres Heldenkaisers darstellte. Zu beiden Seiten der Straße bildeten die Schützengilde, sämmtliche Gewerke und Vereine ein Spalier, und hinter demselben harrte die Bevölkerung in dichtgedrängten Massen der Einziehenden. Sämmtliche Fenster der Häuser bis herauf zu den Dachluken waren ebenfalls dicht besetzt, und mit nicht endenwollenden Hurrahrufen wurden die Truppen empfangen. Von den Trottoirs und aus den Fenstern ergoß sich ein Regen von Kränzen und Sträußen auf Offiziere und Mannschaften, als ob das alte Magdeburg sich in einen einzigen großen Blumengarten verwandelt hätte.

Auf dem Alten Markt hatten die bereits entlassenen Reservisten und Wehrmänner, soweit sie in der Stadt heimisch waren, Aufstellung genommen. Neben und hinter ihnen standen die Schulen, die Kaufmannschaft und vor dem Denkmal des Kaisers Otto die Spitzen der Behörden, dahinter mehrere Sängervereine. Nachdem die Generalität mit den Fahnen-Deputationen vor dem Denkmal Aufstellung genommen, trug die Sängerschaft einen eigens hierzu komponirten Festgesang vor, worauf unter präsentirtem Gewehr und dem brausenden Jubel der anwesenden Tausende abermals ein Hoch auf Se. Majestät ausgebracht wurde; unter dem Geläut aller Glocken erfolgte alsdann das Absingen des Chorals „Nun danket Alle Gott". Als die letzten Klänge desselben verhallt waren, begann das Defiliren der Vereine, Schulen und Gewerke vor Generallieutenant v. Schwarzhoff; dasselbe

*) General der Infanterie v. Alvensleben war als Vertreter Sr. Königlichen Hoheit des Kronprinzen von Sachsen in Frankreich zurückgeblieben.

Digitized by Google

Beschießung schwer gelitten, und besonders in der Umgegend der Angriffsfront lagen ganze Straßen in Trümmer.

Von den etwa 900 Mann betragenden Verlusten des Belagerungs-Korps entfielen auf die Bataillone Burg und Stendal 25 Mann, 1 Stabsarzt und 1 Zahlmeister an Todten und Verwundeten.

Am 30. erfolgte der feierliche Einzug in die eroberte Stadt, welche von einem Theil des Belagerungs-Korps besetzt bleiben sollte. General v. Werder hatte nämlich aus dem Großen Hauptquartier die Weisung erhalten, die Garde-Landwehr-Division per Bahn nach Paris zu instradiren, dagegen mit der badischen Division und der preußischen Linien-Brigade als 14. Korps in der Richtung auf Châtillon und Troyes vorzugehen.

In Straßburg verblieb somit der größere Theil der 1. Reserve-Division und versah dort den anstrengenden Wachdienst bis gegen Ende Oktober. Um diese Zeit erhielt die Division den Auftrag, im Verein mit der 4. Reserve-Division, welche nach der Kapitulation von Schlettstadt mit einem Theil ihrer Kräfte vor Neubreisach stand, die Einschließung von Belfort auszuführen, da diese Festung noch immer der französischen Volksbewaffnung in den Vogesen als Stützpunkt diente und die rückwärtigen Verbindungen des 14. Korps fortdauernd bedrohte.*)

Am 27. Oktober rückte die 1. Reserve-Division aus Straßburg ab. Sie stand am 30. bei Colmar und traf am 2. November bereits auf vorgeschobene Abtheilungen der Besatzung von Belfort.

Das die Avantgarde der Haupt-Kolonne bildende Bataillon Stendal stieß bei Les Errues auf ein feindliches Bataillon und trieb dasselbe durch seine 1. und 4. Kompagnie mit leichter Mühe zurück. Am 3. November wurde mit derselben Leichtigkeit ein anderes Bataillon aus Eloin verdrängt. Der Verlust in beiden Kämpfen betrug nur 6 Mann.

Am folgenden Tage begann die Einschließung der Festung, deren Besatzung am 5. und 7. November kleinere Ausfälle unternahm. An letzterem Tage wurde speziell das Bataillon Burg angegriffen, wies aber den Feind mit einem eigenen Verlust von nur 2 Mann energisch zurück.

Das Regiment 26/61 sicherte während der nächsten Zeit den östlichen Theil der Einschließungslinie von St. Germain bis Bessoncourt; doch reichten die Kräfte nicht aus, um eine zusammenhängende Vorpostenlinie herzustellen.

Um die Mitte des Monats konnten, nachdem das Belagerungsmaterial eingetroffen war, die Vorbereitungen für den förmlichen Angriff begonnen werden. Am 2. Dezember wurde eine vorläufige Beschießung der auf der Westseite der Festung gelegenen beiden Forts, Les Hautes und Les Basses Perches, ins Werk gesetzt; 28 schwere Geschütze eröffneten das Feuer und setzten dasselbe mehrere Tage lang ununterbrochen fort, konnten aber einen entscheidenden Erfolg nicht erzielen. Die sehr ungünstigen Witterungsverhältnisse verzögerten den Bau neuer Batterien so

*) Generalstabs-Werk Th. III S. 362. Das 14. Korps war zur Zeit im Vormarsch auf Dijon begriffen.

Digitized by Google

erheblich, daß erst am 9. Januar die Belagerungs-Artillerie mit 50 Geschützen ein unbedingtes Uebergewicht über die Artillerie der Festung erlangte.

An die Leistungsfähigkeit der Infanterie wurden in dieser Zeit hohe Anforderungen gestellt. Sie hatte nicht nur den anstrengenden Sicherheitsdienst in dem schwierigen und unübersichtlichen Terrain auszuüben, sondern war auch im Kantonnement dem Feuer aus der Festung ausgesetzt. Unter den häufig wechselnden Witterungsverhältnissen verringerte sich ihre Effektivstärke sehr bedeutend, während die Sicherung der Belagerung gegen Entsatzversuche immer mehr Truppen in Anspruch nahm; doch sollte in letzterer Hinsicht mit Beginn des neuen Jahres durch das Eingreifen des 14. Korps eine Wendung zum Bessern herbeigeführt werden.

Seit dem 5. Januar hatten im Südwesten von Belfort fast täglich Gefechte stattgefunden, welche den Nachrichten von einer bevorstehenden Offensive starker feindlicher Heeresmassen zum Entsatz der belagerten Festung immer größere Wahrscheinlichkeit verliehen. Thatsächlich war eine Armee von mehr als 100 000 Mann unter dem Oberbefehl des Generals Bourbaki bei Besançon in der Versammlung begriffen, eröffnete ihre Operationen aber so spät und so langsam, daß das 14. Korps noch vollauf Zeit behielt, sich ihr in einer starken, sorgfältig vorbereiteten Stellung an der Lisaine vorzulegen. Im Verein mit Theilen des Belagerungs-Korps leisteten die Truppen des Generals v. Werder in einer dreitägigen Schlacht vom 15. bis 17. Januar dem dreifach überlegenen Feinde so heldenmüthigen Widerstand, daß General Bourbaki am 18. Januar mit seiner stark erschütterten Armee den Rückzug antreten mußte.

Vor Belfort war noch in der ersten Hälfte des Januar durch die Wegnahme des befestigten Dorfes Danjoutin ein nicht unbedeutender Erfolg erzielt worden. Im zweiten Drittel des Monats hatte sich das Belagerungs-Korps durch starke Detachirungen nach der Lisaine so sehr schwächen müssen, daß die Einschließung nur noch mit äußerster Anstrengung aufrecht erhalten werden konnte und an verschiedenen Punkten lediglich aus einer einzigen dünnen Linie von Feldwachen bestand. Nachdem vom 18. Januar ab die detachirten Abtheilungen zurückgekehrt waren und durch das Erscheinen neuer deutscher Streitkräfte (des 2. und 7. Korps) auf diesem Theil des Kriegsschauplatzes jede Gefahr für die Durchführung der Belagerung beseitigt erscheinen konnte, wurde dieselbe mit vermehrten Kräften wieder aufgenommen.

In der Nacht zum 21. Januar sollte ein anderer französischer Außenposten, die Stellung bei Pérouse auf der Westseite der Festung, als Vorbereitung für den demnächstigen förmlichen Angriff gegen die beiden Perches den Vertheidigern entrissen werden. Für diesen Zweck waren 2 Bataillone des Regiments Nr. 67 sowie die Landwehr-Bataillone Burg und Halberstadt unter Führung des Oberst v. Zglinicki bestimmt.

Das Dorf Pérouse mit den im Süden und Norden angrenzenden Wäldern war stark verschanzt und zur Zeit des Sturmes von den zuverlässigsten Truppen der Festung besetzt.

Oberst v. Zglinicki ließ die Linien-Bataillone gegen die südlichen Gehölze vorgehen, während die Landwehr die nördlichen Waldstücke angreifen sollte. Letztere

Digitized by Google

drang trotz des heftigen feindlichen Feuers in die Lisiere ein, stieß aber im Innern des Morveaux-Gehölzes auf eine zweite, aus Verhauen, Drahthindernissen ꝛc. gebildete Vertheidigungslinie, welche ihr weiteres Vordringen erheblich verzögerte. Die 5. Kompagnie Burg, von der 6. gefolgt, drang unter großen Schwierigkeiten längs des von Roppe nach Pérouse führenden Weges endlich bis zum Südrande des Gehölzes vor,*) während die 7. und 8. Kompagnie, unterstützt von einer Kompagnie Halberstadt, etwas später die vorerwähnte Vertheidigungslinie in Besitz nahmen und die Franzosen nach dem nördlich von Pérouse gelegenen Steinbruch zurückdrängten. Der Führer der 7. Kompagnie, Hauptmann Frhr. Schenck zu Schweinsberg, war beim Sturm auf den Wald schwer verwundet worden.

In einem Steinbruch, dessen Ostrand zur Vertheidigung durch Infanterie und Geschütze eingerichtet war, leisteten die Franzosen von Neuem energischen Widerstand. Es entwickelte sich hier ein stehendes Feuergefecht, welches dadurch zu Ungunsten der Franzosen entschieden wurde, daß Theile der Linien-Bataillone, welche nach der Eroberung der südlichen Gehölze in die östliche Hälfte des Dorfes Pérouse eingedrungen waren, von dort aus die Vertheidiger des Steinbruches in Flanke und Rücken bedrohten; dieselben wurden zwischen 2 und 3 Uhr zum Aufgeben ihrer Stellung gezwungen. Der Kampf um die westliche Hälfte von Pérouse dauerte noch bis gegen Morgen, und es war zwischen 4 und 5 Uhr, als die Franzosen von dort den Rückzug nach der Festung antraten.

Das Bataillon Burg hatte bei diesem für den Verlauf der Belagerung bedeutungsvollen Gefecht einen Verlust von 4 Offizieren, 74 Mann an Todten und Verwundeten; unter Letzteren befand sich Sekondlieutenant v. Huet vom Linien-Regiment.

In den folgenden Nächten wurde zwischen Danjoutin und Le Haut Taillis die erste Parallele ausgehoben.

Da die Unthätigkeit des Vertheidigers auf ein Ermatten seiner Kräfte schließen ließ, schien es angezeigt, durch einen Sturm auf die beiden Perches den Fortgang der Belagerung zu beschleunigen. Diese Unternehmung kam am Abend des 26. Januar zur Ausführung, mißglückte aber theils infolge der Wachsamkeit des Feindes, theils infolge bedeutender Annäherungshindernisse, deren Ueberwindung im feindlichen Feuer nicht ausführbar war.

In der Nacht zum 1. Februar wurde die zweite Parallele vollendet. Das Arbeiten in dem felsigen oder hart gefrorenen Boden war ungewöhnlich schwierig und beanspruchte einen großen Aufwand an Kräften, zumal die Erde zur Füllung der Sandsäcke und Sappenkörbe vielfach von rückwärts herangeschafft werden mußte. Am 3. Februar trat Thauwetter ein, welches die Laufgräben mit Wasser füllte, während Regengüsse die Brustwehren stark beschädigten. Da überdies die Besatzung sich jetzt wieder unternehmungslustiger zeigte, hatten die Truppen einen schwierigen Stand, und die Arbeiten schritten nur langsam vorwärts. Die Bataillone Burg und Stendal kamen ebenfalls auf dem Angriffsfelde zur Verwendung und hatten

*) Generalstabs-Werk Th. V. S. 1307.

Digitized by Google

infolge der Anstrengungen des Trancheedienstes einen ziemlich hohen Krankenstand. Ihre Kantonnements waren zur Zeit die Ortschaften im Südosten der Festung.

Die Zahl der im Feuer stehenden Batterien hatte mittlerweile so zugenommen, daß die artilleristische Ueberlegenheit des Angreifers außer Zweifel stand. Auf der Angriffsfront hatte der Vertheidiger das Feuer bereits eingestellt, und nur die Kollateralforts führten noch den Geschützkampf weiter.

Am 8. Februar zeigte es sich, daß die Franzosen das Fort Les Hautes Perches geräumt hatten; eine daraufhin gegen Les Basses Perches eingeleitete Unternehmung brachte auch dieses Werk in den Besitz des Angreifers. Aus der gewonnenen Stellung wurde am 9. der artilleristische Angriff gegen das Schloß sowie die Forts de la Justice und de la Miotte weitergeführt, und schon am 13. standen nahe an 100 Geschütze zum Kampf gegen die genannten Werke bereit.

Da auf allen anderen Punkten des Kriegsschauplatzes der Waffenstillstand bereits in Kraft getreten war, wurden auf Grund der gewonnenen Erfolge dem Kommandanten ehrenvolle Kapitulationsbedingungen angeboten; Oberst Denfert ging aber nicht eher auf dieselben ein, als bis er von der französischen Regierung hierzu besonders aufgefordert wurde. Somit kamen am Nachmittage des 16. die Verhandlungen zum Abschluß; sie gewährten der tapferen Garnison freien Abzug mit Waffen und Gepäck.

Am 18. Vormittags wurde Belfort von deutschen Truppen besetzt, und am Nachmittag desselben Tages hielt Generallieutenant v. Treskow seinen feierlichen Einzug in die stark beschädigte Stadt an der Spitze von Deputationen aller Truppentheile des Belagerungs-Korps. Die Verluste während der ganzen Dauer der Belagerung beliefen sich auf rund 2000 Mann. Von dieser Zahl entfielen auf das

Bataillon Stendal . . . . . 6 Mann todt, 1 Offizier, 27 Mann verwundet,
„ Burg 2 Offiziere, 20 „ „ 2*) „ 75 „ „

Beide Bataillone hatten somit einen Gesammtverlust von 5 Offizieren, 128 Mann.

Nachdem die Truppen sich durch mehrtägige Ruhe von den ausgestandenen Strapazen erholt hatten, begann die 1. Reserve-Division am 23. Februar den Marsch auf Dôle, um in den Verband der Süd-Armee überzutreten.

Die Bataillone Stendal und Burg bezogen am 1. März Kantonnements in der Umgegend von Villefrançon und verblieben daselbst bis zum 6. An diesem Tage konnte in Rücksicht auf den Abschluß des Präliminarfriedens der Marsch in die Heimath angetreten werden.

Die Division rückte unter Zurücklassung der Linientruppen in kleinen Märschen über Colombier und Lure nach Sentheim, überschritt vor diesem Ort die nunmehrige deutsche Grenze und marschirte im Elsaß über Gebweiler in der Richtung auf Speyer weiter. Dort wurde am 28. März der Divisionsverband aufgelöst.

Die in der Provinz Sachsen formirten Bataillone setzten unter Befehl des Oberst v. Berger den Marsch über Worms nach Wiesbaden fort; in der Umgegend des letzteren Ortes, welche am 3. April erreicht wurde, bezogen sie für

*) Hauptmann Frhr. Schenck zu Schweinsberg erlag später seinen Wunden.

Digitized by Google

mehrere Tage Kantonnementsquartiere. Am 8. Vormittags wurden die Bataillone Stendal und Burg in Wiesbaden verladen und über Magdeburg nach ihren Formationsorten befördert, wo vom 10. April ab ihre Demobilmachung und Auflösung erfolgte.

Während der Stab des Regiments in Magdeburg die laufenden Geschäfte abwickelte, wurden die dem Linien-Regiment angehörenden Offiziere und Unteroffiziere dem Ersatz-Bataillon überwiesen; von Letzterem wurden Einige mit dem in nächster Zeit abgehenden letzten Ersatztransport abermals nach Frankreich entsendet.

Oberst v. Berger wurde noch im April zu den Offizieren von der Armee versetzt und trat somit nicht mehr in den Verband des Linien-Regiments zurück.

---

11. Rückkehr in die Garnison. Die Thätigkeit des Ersatz-Bataillons. Einzug.

Die Rückfahrt des Regiments ging von Mitry über Reims nach Sedan, in dessen Umgegend nur noch wenige Spuren an die große Katastrophe des 2. September erinnerten. Von dort fuhren die Züge über Montmedy nach Longuion, wo während der Nacht ein mehrstündiger Halt gemacht wurde; am Morgen des 13. passirte man vor Diedenhofen die neue deutsche Grenze und fuhr über Metz nach Saarbrücken, der früheren Grenzstadt. Die weitere Fahrt ging über Bingerbrück, Köln, Dortmund, Hamm und Braunschweig. Einzelne verwundete oder kranke Offiziere, welche in den rheinischen Bädern Heilung gesucht hatten, schlossen sich unterwegs dem Regiment an. Fast auf jeder Station, wo die Züge längeren Aufenthalt nahmen, wurden Offiziere und Mannschaften von der Bevölkerung, welcher die freudige Begrüßung der heimkehrenden Sieger patriotisches Bedürfniß war, reichlich mit Speise und Trank bewirthet; besonders herzlich war die Begrüßung in Dortmund, dessen Einwohnerschaft trotz der Kürze der Zeit den Truppen einen geradezu festlichen Empfang bereitete. Da die Züge mit einer Geschwindigkeit von nur drei Meilen pro Stunde fuhren, erreichte der erste Transport Braunschweig am Morgen des 15.

Um 12 Uhr Mittags, 1 Uhr und 3 Uhr 40 Minuten trafen die Bataillone auf dem Bahnhofe von Buckau ein, wo sich zu ihrem Empfange eine nach Hunderten zählende, freudig bewegte Menschenmenge versammelt hatte.

Vielstimmiges Hurrah empfing die einlaufenden Züge, und als die Wagenthüren sich öffneten, entwickelte sich auf dem Perron eine eben so großartige wie herzerhebende Begrüßungsscene. Eltern und Geschwister, Freunde und Verwandte feierten mit den aus dem ruhmvollen Feldzuge heimkehrenden Angehörigen ein rührendes Wiedersehen, dessen Gefühlsäußerungen selbst denjenigen zu Herzen gingen, die hier noch nicht von ihren Lieben begrüßt wurden; doch auch für sie fanden sich

Digitized by Google

Bekannte, welche ihnen ein herzliches „Willkommen" zuriefen, oder es drückten gar Personen einander die Hand, welche sich im Leben noch nie gesehen hatten und nur durch die gleiche patriotische Empfindung zusammengeführt wurden. Es war eben die alte, durch jahrelange Wechselbeziehungen liebgewordene Garnison, in welche das Regiment jetzt nach elfmonatlicher Abwesenheit zurückkehrte, und wie innig dasselbe mit ihrer Bevölkerung verwachsen war, zeigte dieses Wiedersehen von Neuem mit unverkennbarer Deutlichkeit.

Die Bataillone mußten auf dem Bahnhofe geraume Zeit warten, bevor sie den Abmarsch beginnen konnten, da das Ausladen der Pferde und Fahrzeuge nur langsam von Statten ging. Während dieser Zeit wurden sie von einem Festkomitee mit Bier und Cigarren bewirthet, und hatten daneben noch Zeit, die Freuden des ersten Wiedersehens in vollen Zügen zu genießen. Als endlich der Marsch nach der Stadt angetreten wurde, konnte derselbe nicht mit der gewohnten Ordnung und Geschlossenheit vor sich gehen; denn von allen Seiten drängten sich Verwandte und Bekannte der Mannschaften in die Glieder, um gemeinsam mit den so lange Entbehrten in die Garnison einzuziehen, und für diesmal mußten die Gebote der Disziplin hinter den Anforderungen der so außergewöhnlichen Situation zurückstehen.

Zum Empfange der Sieger prangte die Stadt in reichem Festesschmuck. Die städtischen Behörden hatten ein Festprogramm aufgestellt, nach welchem, sobald alle Truppentheile zurückgekehrt sein würden, ein feierlicher Einzug der ganzen Garnison stattfinden sollte. Vorläufig war hierfür der 18. Juni in Aussicht genommen.

Da die Kaserne Mark durch das Ersatz-Bataillon belegt war, wurden bis zu dessen Auflösung die Mannschaften der Feld-Bataillone in Bürgerquartieren untergebracht.

In den nachfolgenden Zeilen sei ein kurzer Blick auf die Vorgänge beim Ersatz-Bataillon geworfen, welches Dank der mühevollen, hingebenden Thätigkeit aller Betheiligten die beim mobilen Regiment entstandenen Lücken jederzeit auszufüllen vermochte.

Die Formation des Bataillons erfolgte in den ersten Mobilmachungstagen aus denjenigen Mannschaften des Dienststandes, welche die mobilen Bataillone abgaben, aus den zur Fahne berufenen Reservisten, Mannschaften der Ersatzreserve 1. Klasse und dem jüngsten Jahrgange der Landwehr. Ferner meldete sich eine große Zahl von Kriegsfreiwilligen zum Eintritt, obgleich ihre Dienstverpflichtung noch nicht begonnen hatte.

Die Zusammensetzung des Offizierkorps ergiebt sich aus Beilage 8.

Die Unterbringung erfolgte in der Kaserne Mark.

Die noch nicht militärisch ausgebildeten Mannschaften mußten so schnell als möglich dahin gebracht werden, daß sie im Stande waren, allen Anforderungen des Dienstes im Felde zu genügen, da man nicht vorhersehen konnte, in welcher Frist und in welchem Umfange die Forderung nach Ersatzmannschaften an das Bataillon herantreten würde. Sie mußten deshalb einen abgekürzten Rekruten-Kursus durchmachen, durch welchen die Kräfte des Ausbildungspersonals umsomehr in Anspruch

Digitized by Google

genommen wurden, als die Zahl der für diese Zwecke geeigneten Unteroffiziere keine übermäßig große war.

Die ausgebildeten Mannschaften hatten im Verein mit denen der anderen in Magdeburg befindlichen Ersatz-Bataillone den Wach- und Arbeitsdienst der Festung zu leisten. Sie wurden dadurch besonders in den ersten Wochen so sehr in Anspruch genommen, daß sich nur schwer die genügende Zeit finden ließ, um bei Reservisten und Wehrleuten die Vertrautheit mit allen Zweigen des Dienstes von Neuem wach zu rufen. Ende August gestalteten sich zwar die Verhältnisse in dieser Beziehung günstiger; bald trafen aber Massentransporte von Gefangenen ein, und aus ihrer Bewachung erwuchs dem Ersatz-Bataillon eine neue, nur mit Anstrengung zu bewältigende Aufgabe.

Bezüglich der Absendung von Ersatzmannschaften an die mobilen Bataillone war als Grundsatz aufgestellt worden, daß Ersatz zu requiriren sei, sobald die Verluste an Todten, Verwundeten und Kranken mehr als 10 Prozent der Sollstärke betragen würden. Demgemäß erging nach der Schlacht von Beaumont an das Bataillon die Aufforderung, dem Regiment eine erste Ersatzquote nachzusenden. Die Stärke des Transports war auf 380 Köpfe festgesetzt, und Major v. Westernhagen übernahm persönlich die Führung desselben, da ihm an Stelle des versetzten Oberstlieutenants v. Schönholtz das Kommando des Füsilier-Bataillons übertragen war.

Die Führung des Ersatz-Bataillons übernahm an seiner Stelle Major z. D. v. Stojentin.

Die im Juli neueingestellten Mannschaften konnten jetzt als ausgebildet angesehen werden; ein Theil von ihnen war sogar schon jenem ersten Transport zugetheilt worden. Noch im September wurden aber die entstandenen Lücken durch unausgebildete Mannschaften ausgefüllt, und zwar in erster Linie durch die pro 1870 ausgehobenen Rekruten; später wurde auch noch eine weitere Anzahl von Ersatzreservisten 1. Klasse eingestellt. Die Ausbildung beider Kategorien stellte somit abermals hohe Anforderungen an die Leistungsfähigkeit von Offizieren und Unteroffizieren, und kaum war der zweite Rekrutenkursus beendigt, so wurde (mit Beginn des Jahres 1871) eine dritte Quote unausgebildeter Mannschaften eingestellt.

Die Kopfstärke des Bataillons hatte mittlerweile den Etat nicht unbedeutend überschritten. Durch die im Laufe des Winters zum Regiment abgehenden Ersatztransporte erreichte sie wieder ihre normale Höhe, wuchs aber später von Neuem bis auf mehr als 1200 Mann, da alle in den heimathlichen Lazarethen befindlichen Mannschaften des mobilen Regiments auf den Etat des Ersatz-Bataillons übernommen wurden und, sobald sie als geheilt entlassen waren, bei Letzterem zum Dienst einzutreten hatten. Für die ins Feld nachgeschickten Offiziere erhielt das Bataillon diejenigen zugewiesen, welche nach Heilung ihrer Wunden wieder dienstfähig geworden waren.

Die Gesammtsumme der dem Regiment nachgeschickten Ersatzmannschaften belief sich auf mehr als 600 Köpfe.

Die dem Bataillon zugetheilte Handwerkerabtheilung hatte eine Stärke von 296 Köpfen und stand unter der Leitung des Sekondlieutenants Schäffer, welcher

Digitized by Google

daneben auch den Wirthschaftsbetrieb des Regiments in der früher geschilderten Weise (siehe Seite 111) fortführte. Da der Verbrauch von Bekleidungsstücken und Schuhwerk im Felde ein ziemlich bedeutender war, mußten an die Thätigkeit der Handwerker ebenfalls hohe Anforderungen gestellt werden; dadurch erreichte man, daß dem Regiment bei Beginn des Waffenstillstandes neue Beinkleider und Stiefel für die volle Stärke übersandt werden konnten.

Nach der Unterzeichnung der Friedenspräliminarien erfolgte die Reduktion des Bataillons auf die Etatsstärke durch Entlassung der ältesten Jahrgänge. Es zählte Anfang April unter 992 Köpfen noch 506 in der Ausbildung begriffene Rekruten und Ersatzreservisten.

In der Stärke von 60 Offizieren, 6 Aerzten, 3 Zahlmeistern, 2910 Unteroffizieren und Gemeinen kehrte das Regiment in die Garnison zurück. Die Zahl der Kranken, welche es in den Lazarethen des Kriegsschauplatzes zurückgelassen hatte, war sehr gering; dagegen befand sich in der Heimath eine immer noch ziemlich große Menge von Verwundeten und Kranken in ärztlicher Behandlung.

Der Gesammtverlust während des Feldzuges an Gefallenen, Verwundeten und Gestorbenen belief sich auf

26 Offiziere*), 398 Unteroffiziere und Gemeine.

In Anerkennung seines Verhaltens waren dem Regiment, wie bereits an verschiedenen Stellen erwähnt, zahlreiche Orden und Ehrenzeichen zu Theil geworden. Hierzu traten im Laufe der nächsten Wochen noch andere derartige Auszeichnungen, so daß dasselbe im Ganzen an Dekorationen erhielt:

4 Eiserne Kreuze 1. Klasse,
168 " " 2. "
7 " " 2. " am weißen Bande,
2 Rothe Adler-Orden-Medaillen,
12 Hohenzollernsche Ehrenkreuze mit Schwertern,
2 " "
36 " Medaillen mit Schwertern,
18 Orden und Ehrenzeichen anderer deutscher Fürsten,
2 russische Orden.

Die Namen aller Dekorirten ergeben sich aus Beilage 13.

In Ausführung der hierüber erlassenen Vorschriften begann die Demobilmachung des Regiments schon am Morgen des 16. Juni. Die Auskleidung und Entlassung der Mannschaften vollzog sich insofern ziemlich schnell, als die Anerkennung der Stammrollen bereits vor dem Verlassen der Pariser Kantonnements stattgefunden hatte, während zur vorläufigen Niederlegung der Bekleidungs- und Ausrüstungsstücke einzelne Räume der Kaserne Mark benutzt wurden. Die Abgabe der Waffen, Munition und Fahrzeuge erfolgte in den nächsten Tagen. Die Pferde wurden

*) Hauptmann Frhr. Schenck zu Schweinsberg, welcher am 13. September seinen Wunden erlag, ist in dieser Zahl einbegriffen.

Digitized by Google

meistbietend versteigert, nachdem einzelne Offiziere von dem ihnen verliehenen Vorkaufsrecht mit Preisermäßigung Gebrauch gemacht hatten.

Die Auflösung des Ersatz-Bataillons ging gleichzeitig vor sich. Während die älteren Mannschaften desselben ohne Weiteres entlassen wurden, traten diejenigen, welche ihre aktive Dienstpflicht noch nicht erfüllt hatten, in den Verband des Regiments über. Die Handwerker-Abtheilung blieb vorerst noch in voller Stärke bestehen, da ihr die Aufgabe zufiel, das Retablissement des Regiments an Bekleidungsgegenständen und Schuhzeug herzustellen; ihre Auflösung resp. Reduktion auf den Friedensetat sollte demgemäß erst nach Verlauf von drei Monaten erfolgen.

Diejenigen Mannschaften älterer Jahrgänge, welche zur Zeit noch als verwundet oder krank in den Lazarethen resp. Bädern weilten, wurden bis zu ihrer Wiederherstellung den betreffenden Kompagnien als überzählig attachirt.

Durch die beim Ersatz-Bataillon resp. der Landwehr stattgehabten Beförderungen von Unteroffizieren zu Sergeanten oder Feldwebeln war jetzt, da diese Persönlichkeiten als Kapitulanten in den Friedensetat des Linien-Regiments zurücktraten, ein Ueberfluß besonders an Feldwebeln vorhanden. Die Betreffenden wurden zunächst ebenfalls als überzählig geführt und je nach dem Freiwerden von Stellen allmälig in den Etat einrangirt.

Am 16. Juni hatte in Berlin der feierliche Einzug des Garde-Korps und der von der Armee entsandten Deputationen (siehe Seite 218) stattgefunden. Die Feier vollzog sich in ähnlicher Weise wie 1866, nur mit noch größerem, den errungenen Erfolgen entsprechendem Gepränge; sie endete am Nachmittage mit der Enthüllung des Denkmals König Friedrich Wilhelms III. im Lustgarten. Sämmtliche an dem Einzuge betheiligten Truppen waren bereits mit dem Bande der Kriegsdenkmünze geschmückt, welche Se. Majestät zur Erinnerung an die glorreichen Siege des Feldzuges gestiftet hatte; dieselbe sollte später aus dem Metall eroberter Geschütze hergestellt werden.

Aus der großen Zahl der Auszeichnungen, welche höheren Offizieren bei dieser Gelegenheit zu Theil wurden, sei hier Nachstehendes erwähnt:

Ihre Königlichen Hoheiten der Kronprinz von Sachsen und der Großherzog von Mecklenburg-Schwerin wurden zu Generalinspekteuren der I. resp. II.*) Armee-Inspektion, General der Infanterie v. Fransecky zum Chef des 5. Pommerschen Infanterie-Regiments Nr. 42 ernannt. Derselbe war inzwischen auch zum kommandirenden General des für Elsaß-Lothringen neuformirten 15. Armee-Korps ernannt worden. Die Generale v. Alvensleben und v. Groß genannt v. Schwarzhoff erhielten den Orden pour le mérite resp. den Stern mit Eichenlaub und Schwertern zum Rothen Adler-Orden 2. Klasse.

Zwei Tage später, am Nachmittag des 18. Juni, fand in Magdeburg der feierliche Einzug der gesammten Garnison statt, nachdem während der Vormittagsstunden der für die ganze Monarchie angeordnete Dankgottesdienst in sämmtlichen Kirchen abgehalten worden war.

---

*) Zu Letzterer gehörte auch das 4. Armee-Korps.

Digitized by Google

Die Truppen sammelten sich von 3 Uhr ab auf der Esplanade des Forts Scharnhorst. Den bereits entlassenen Reserveoffizieren war es freigestellt worden, für diesen Tag bei ihren resp. Kompagnien wieder einzutreten; den Mannschaften der Reserve war gestattet, falls sie den Einzug in Reih und Glied mitmachen wollten, bis zum 19. ohne Verpflegung bei der Truppe zu verbleiben, und Viele hatten von dieser Erlaubniß Gebrauch gemacht.

Gegen 4 Uhr erreichte die Tete unseres Regiments, welches an der Spitze der Truppen marschirte, das Sudenburger Thor, in dessen Nähe eine imposante, mit den Büsten des Kaisers und seiner Heerführer geschmückte Ehrenpforte errichtet war. Vor derselben hatten die städtischen Behörden Stellung genommen und in ihrem Namen richtete Ober-Bürgermeister Hasselbach Worte der Begrüßung an den Generallieutenant v. Schwarzhoff, welcher in Abwesenheit des noch nicht aus Frankreich zurückgekehrten kommandirenden Generals*) die Führung der Truppen übernommen hatte. Der Rede des Ober-Bürgermeisters, welcher die politischen Errungenschaften des Krieges besonders hervorhob und mit einem Hoch auf den Kaiser schloß, antwortete Generallieutenant v. Schwarzhoff mit einem Dank für den patriotischen Empfang und einem Hoch auf die Einwohnerschaft Magdeburgs.

Demnächst begann unter Vortritt der städtischen Behörden der Einmarsch in die reich und prächtig geschmückten Straßen der Stadt. Auf dem Breiten Wege war jedes Haus mit Fahnen und Guirlanden, Teppichen und Kränzen geziert; an den meisten sah man überdies noch eigenartige, oft mit künstlerischem Verständniß hergestellte Dekorationen, deren Mittelpunkt naturgemäß immer wieder die Büste unseres Heldenkaisers darstellte. Zu beiden Seiten der Straße bildeten die Schützengilde, sämmtliche Gewerke und Vereine ein Spalier, und hinter demselben harrte die Bevölkerung in dichtgedrängten Massen der Einziehenden. Sämmtliche Fenster der Häuser bis herauf zu den Dachluken waren ebenfalls dicht besetzt, und mit nicht endenwollenden Hurrahrufen wurden die Truppen empfangen. Von den Trottoirs und aus den Fenstern ergoß sich ein Regen von Kränzen und Sträußen auf Offiziere und Mannschaften, als ob das alte Magdeburg sich in einen einzigen großen Blumengarten verwandelt hätte.

Auf dem Alten Markt hatten die bereits entlassenen Reservisten und Wehrmänner, soweit sie in der Stadt heimisch waren, Aufstellung genommen. Neben und hinter ihnen standen die Schulen, die Kaufmannschaft und vor dem Denkmal des Kaisers Otto die Spitzen der Behörden, dahinter mehrere Sängervereine. Nachdem die Generalität mit den Fahnen-Deputationen vor dem Denkmal Aufstellung genommen, trug die Sängerschaft einen eigens hierzu komponirten Festgesang vor, worauf unter präsentirtem Gewehr und dem brausenden Jubel der anwesenden Tausende abermals ein Hoch auf Se. Majestät ausgebracht wurde; unter dem Geläut aller Glocken erfolgte alsdann das Absingen des Chorals „Nun danket Alle Gott". Als die letzten Klänge desselben verhallt waren, begann das Defiliren der Vereine, Schulen und Gewerke vor Generallieutenant v. Schwarzhoff; dasselbe

*) General der Infanterie v. Alvensleben war als Vertreter Sr. Königlichen Hoheit des Kronprinzen von Sachsen in Frankreich zurückgeblieben.

Digitized by Google

erreichte erst gegen 6 Uhr sein Ende. Die Truppen waren inzwischen nach den Quartieren abgerückt.

Mit Eintritt der Dunkelheit fand eine allgemeine Illumination sämmtlicher öffentlichen Gebäude und der meisten Privathäuser statt. Von Ersteren erschien am imposantesten der alte Dom, dessen Inneres durch rothe Flammen erleuchtet wurde, während die Thürme abwechselnd in weißem oder blauem Licht strahlten. Auf den Straßen bewegte sich bis nach Mitternacht eine aus allen Ständen gemischte Menschenmenge, deren patriotisch gehobene Stimmung immer von Neuem hervorbrach.

Im Laufe der nächsten Woche gab die Stadt jedem Bataillon einen besonderen Ball im Odeum oder anderen größeren Etablissements. Diese Festlichkeiten erfreuten sich eines zahlreichen Besuchs von Seiten der Einwohnerschaft und verliefen zu allseitiger Zufriedenheit.

Am 24. erreichten die offiziellen Einzugsfeierlichkeiten ihren Abschluß in einem den sämmtlichen Offizier-Korps gegebenen Festessen; doch fanden in den folgenden Tagen noch mehrfach kleinere Privatfestlichkeiten statt, welche aus der Initiative einzelner Personen hervorgingen und die innigen Beziehungen zwischen der Garnison und der Civilbevölkerung von Neuem zum Ausdruck brachten.

Digitized by Google

V. Abschnitt.

Die Friedensperiode von 1871—1888.

1. Der Regimentschef und das Offizier-Korps.

Wie aus dem Feldzuge gegen Oesterreich, so war das Regiment auch aus dem deutsch-französischen Kriege mit reicher Ruhmesernte heimgekehrt. Auf dem langen Zuge vom Rhein bis an die Sarthe, in dem blutigen Ringen von Beaumont und während der fast fünfmonatlichen Einschließung der feindlichen Hauptstadt hatte es sich in allen seinen Theilen gleich bewährt, und wieder umwob die alten Fahnen frischer Siegeslorbeer, als sie am Tage der Einzugsfeier den Bataillonen auf dem Wege zum Denkmal Ottos des Großen voranwehten. In welchem Grade das Regiment sich durch seine Leistungen die Anerkennung des obersten Kriegsherrn erworben, das bewies die große Zahl der Eisernen Kreuze, welche des Kaisers Gnade ihm verliehen hatte, und der Fürstliche Chef, dessen „Glückwünsche zu dem tapferen Verhalten bei Beaumont" dem Regiment schon während des Feldzuges zugegangen waren, hatte seiner Zufriedenheit ebenfalls durch Verleihung zahlreicher Orden und Ehrenzeichen Ausdruck gegeben. In vollem Umfange hatte sich das Regiment seines alten Rufes würdig gezeigt und den guten Klang der Nummer 26 neu gekräftigt; mit berechtigtem Selbstgefühl konnte also jeder seiner Angehörigen, vornehmlich aber das Offizier-Korps, auf jene Periode großer Ereignisse zurückblicken.

Se. Königliche Hoheit der Fürst Karl Anton war durch sein hartnäckiges Fußleiden verhindert gewesen, am Kriege aktiv theilzunehmen; doch standen zwei Söhne des Fürsten, Erbprinz Leopold und Prinz Friedrich, im Felde. Die Bitte um Entbindung von der Stellung als Militärgouverneur der Provinzen Rheinland und Westfalen, welche Se. Königliche Hoheit bei Ausbruch des Krieges an Se. Majestät gerichtet hatte, wurde erst im April 1871 gewährt. Das Fürstliche Hoflager siedelte von diesem Zeitpunkt ab nach Sigmaringen über.

Nachdem während der Sommermonate jeder Einzelne Gelegenheit gefunden hatte, sich von den Feldzugsstrapazen zu erholen und neue Kräfte zu sammeln, trat das Offizier-Korps mit Beginn des Herbstes wieder voll und ganz in das Getriebe der Friedensthätigkeit mit ihrer ununterbrochenen mühevollen Arbeit. Fast ein

Digitized by Google

volles Jahr hatte dieselbe geruht, und viel mußte gethan werden, wenn die bei der Fahne verbliebenen Mannschaften den Höhepunkt früherer Ausbildung wieder gewinnen sollten. Durch den Fleiß und Eifer aller Betheiligten konnten nun zwar in dieser Beziehung die Folgen des Feldzuges sehr bald als überwunden angesehen werden; in mancher anderen empfand man dagegen die Nachwirkungen des monatelangen Lebens im Felde noch recht lange, und besonders das außerdienstliche Thun und Treiben der Offiziere stand im Bann dieser Einflüsse.

Von manchem Zwange befreit und im Besitze größerer pekuniärer Mittel, hatte man vor Paris und während des Waffenstillstandes ein Leben geführt, welches mit den einfachen Gewohnheiten und Ansprüchen unseres Offizier-Korps wenig im Einklange stand und in der Garnison kaum fortgesetzt werden konnte, ohne Nachtheile für den Einzelnen wie für die Gesammtheit im Gefolge zu haben. Obgleich mit der Rückkehr zum Friedensverhältniß die hohen Zulagen aufhörten, ließ sich doch die Neigung zum Wohlleben nicht mit einem Schlage unterdrücken; man lebte vielmehr zunächst noch in der bisherigen Weise weiter und sorgte nicht um die Zukunft, bis allmälig durch den Einfluß der älteren Kameraden die Ueberzeugung Platz griff, daß man zur alten preußischen Einfachheit zurückkehren müsse.

Im Januar 1872 wurde Oberst v. Schmeling durch seine Ernennung zum Generalmajor und Kommandeur der 4. Infanterie-Brigade dem Regiment entrissen. Sein Nachfolger, Oberstlieutenant v. Puttkamer vom 2. Garde-Regiment z. F., hatte in der Schlacht bei Gravelotte eine schwere Verwundung (Schuß in die Brust) davongetragen, durch welche sein körperliches Befinden so sehr beeinflußt wurde, daß er nicht mehr im Stande war, die Anstrengungen des Dienstes dauernd zu ertragen, und sich schon im Herbst des folgenden Jahres gezwungen sah, den Abschied zu erbitten. Das Offizier-Korps, dessen volle Sympathie Oberstlieutenant v. Puttkamer sich bereits in den ersten Wochen seines Hierseins erworben hatte, sah ihn mit großem Bedauern scheiden.

Noch im Jahre 1872 war dem Regiment eine hohe Auszeichnung dadurch zu Theil geworden, daß Se. Kaiserliche Hoheit der Kronprinz gelegentlich eines kurzen Aufenthaltes in Magdeburg das Regimentshaus mit Höchstseinem Besuch beglückte.

Se. Kaiserliche Hoheit traf am Abend des 5. Oktober mit den Prinzen Wilhelm und Heinrich in Magdeburg ein und fuhr in Begleitung des kommandirenden Generals nach dem Palais am Domplatze, wo sich die Spitzen der Behörden zum Empfange versammelt hatten. Auf der Fahrt durch die festlich geschmückten Straßen hatte eine dichtgedrängte Menschenmenge den künftigen Erben der Kaiserkrone enthusiastisch begrüßt; noch am Abend führten die vereinigten Musikkorps der Garnison auf dem Domplatz, dem damaligen „Neuen Markt", eine Serenade aus. Am folgenden Tage nahm Se. Kaiserliche Hoheit nach dem Besuch des Gottesdienstes im Dom die Vorstellung der Offizier-Korps auf dem Fürstenwall entgegen und besichtigte sodann verschiedene Sehenswürdigkeiten der Stadt.

Digitized by Google

Am Nachmittag erschien der Kronprinz völlig überraschend in der Kaserne, ließ sich durch den Offizier du jour nach dem Ravelin führen und begab sich nach kurzer Besichtigung desselben in das Regimentshaus. Dort war noch ein Theil der Offiziere versammelt, welche von Sr. Kaiserlichen Hoheit höchst gnädig begrüßt wurden; im Lesezimmer Platz nehmend, richtete der Kronprinz an jeden der Anwesenden einige huldvolle Worte und schenkte auch der Bitte, seinen Namen in das Regiments-Album einzutragen, gütiges Gehör. Wohl über eine halbe Stunde verweilte Se. Kaiserliche Hoheit im Regimentshause und verließ dasselbe mit leutseligem Abschiedsgruß.

Noch am Abend erfolgte die Rückreise nach Berlin; im Offizier-Korps aber bildete jener gnädige Besuch für längere Zeit das stehende Gesprächsthema.

Der Nachfolger v. Puttkamers war Oberst v. Oppeln-Bronikowski. Von regem Thätigkeitstriebe beseelt, trat derselbe auf fast allen Gebieten des Dienstes fördernd auf und wußte dem gesammten Ausbildungsgange einen neuen Stempel aufzudrücken. Aus seiner früheren Dienststellung — Kommandeur des Jäger-Bataillons Nr. 8 — war bei ihm eine besondere Werthschätzung des Felddienstes zurückgeblieben, welche er auf seine gegenwärtigen Untergebenen zu verpflanzen wußte, so daß „jägermäßig" bald zum geflügelten Wort im Regiment wurde. Außer Dienst zeigte sich Oberst v. Bronikowski als sehr leutselig, wohlwollend und Liebhaber edler Geselligkeit.

Bis zum 1. Januar 1874 war eine verhältnißmäßig große Zahl der Feldzugskämpfer aus dem Offizier-Korps geschieden; 12 Offiziere waren zu anderen Truppentheilen versetzt, 6 hatten den nachgesuchten Abschied erhalten, und 2, die Sekondlieutenants Müller und Wedler, starben nach längerem Krankenlager. Dem gegenüber war der vorhandene Nachwuchs anfangs nicht übermäßig zahlreich gewesen, und zu genanntem Zeitpunkte zählte das Offizier-Korps noch nicht 50 Köpfe; denn in der ersten Zeit nach dem Feldzuge war der Zugang an Offiziersaspiranten in der ganzen Armee ziemlich gering, zumal alle Diejenigen, welche während des Krieges das wehrfähige Alter erreicht und die Absicht hatten, sich dem Soldatenstande dauernd zu widmen, dieselbe auch noch im Herbst oder Winter 1870/71 zur Ausführung brachten. Bis zu oben genanntem Zeitpunkt hatte sich dieses Verhältniß allmälig wieder günstiger gestaltet, so daß im Regiment eine größere Zahl von Fähnrichen und Avantageuren vorhanden war.

Dieser junge Nachwuchs wurde in denselben Anschauungen erzogen, in welchen die älteren Offiziere herangewachsen waren, in dem Geiste, welcher, von Alters her im Offizier-Korps heimisch, den Wechsel der Zeiten überdauert hatte und jetzt im Gegensatze zu dem Streben nach materiellen Gütern, welches in manchen anderen Ständen herrschend geworden war, aus einem Erlaß des obersten Kriegsherrn neue Nahrung zog. Se. Majestät der Kaiser hatte nämlich die im Sommer 1874 erschienenen neuen Verordnungen über die Ehrengerichte mit einer einleitenden Ordre versehen, in welcher es hieß: „Je mehr anderwärts Luxus und Wohlleben um sich greifen, um so ernster tritt an den Offizierstand die Pflicht heran, nie zu vergessen, daß es nicht materielle Güter sind, welche ihm die hoch-

Digitized by Google

geehrte Stellung im Staat und in der Gesellschaft erworben haben und erhalten werden." Diese so hoch beherzigenswerthe Kaiserliche Mahnung fand im Offizier-Korps lebhaften Wiederhall und wurde zur Richtschnur für das Denken, Fühlen und Handeln des Einzelnen auf lange hinaus.

Im Herbst desselben Jahres genoß das Offizier-Korps und mit ihm das ganze Regiment die Freude, ein ebenso schönes wie seltenes Fest feiern zu dürfen, das 25jährige Chef-Jubiläum Sr. Königlichen Hoheit des Fürsten Karl Anton.

Obgleich nur noch zwei Offiziere*) im Regiment standen, welche am 20. November 1849 bereits die Nummer desselben getragen hatten, so war doch die Erinnerung an „die schöne Zeit in Hohenzollern" durch die häufigen Erzählungen der älteren Kameraden im Offizier-Korps lebendig geblieben, und bald nach der Rückkehr aus dem Feldzuge hatte man bereits des bevorstehenden Jubiläums gedacht. Zur Verherrlichung desselben und um dem hohen Chef mit dem Beweise ehrerbietiger Anhänglichkeit gleichzeitig auch eine Erinnerung an das Regiment zu Füßen zu legen, sollte eine Festgabe dargebracht werden, welche in Form eines Gedenkblattes die hervorragendsten Momente aus der Geschichte des Regiments vergegenwärtigte. Die Herstellung desselben erfolgte durch einen Berliner Künstler.

In einer silberbeschlagenen schwarzen Sammetmappe ruhend, war das Gedenkblatt auf Pergament in reichem Farbenschmuck ausgeführt. Auf einem Unterbau, dessen Stirnseite mit den Daten der Schlachten und Gefechte, an denen das Regiment theilgenommen, geziert war, zeigten sich die Figuren zweier 26er in den Uniformen von 1815 und jetzt in einer Umrahmung von Lorbeerzweigen, deren Zwischenräume militärische Embleme und wichtige Daten aus der Vergangenheit des Regiments ausfüllten. Darüber waren in Medaillons die Photographien Sr. Majestät des Kaisers und Sr. Königlichen Hoheit des Fürsten Karl Anton angebracht; zwischen ihnen erhob sich der preußische Adler mit dem hohenzollernschen Wappen, gekrönt von der Namensschiffre des Regiments. Den mittleren Raum des Blattes nahm die in gothischem Styl farbig ausgeführte Widmungsschrift ein.

An der Spitze einer Deputation von vier Offizieren — Oberstlieutenant Fritsch, Hauptmann Oesterley, Premierlieutenant v. Dresler und Sekondlieutenant Freiherr v. Reibnitz I. — reiste Oberst v. Bronikowski nach Sigmaringen, um Sr. Königlichen Hoheit mit dem Gedenkblatt auch die ehrfurchtsvollen Glückwünsche des Offizier-Korps zu Füßen zu legen. Außerdem hatte der Regimentskommandeur noch die gewissermaßen offizielle Mission, dem Fürsten Karl Anton ein Kaiserliches Handschreiben zu überbringen, in welchem Se. Majestät dem hohen Jubilar Allerhöchstselbst seine Glückwünsche zu dem Tage aussprach, an welchem der Fürst der preußischen Armee 25 Jahre angehörte.

Die Deputation, welche bei dem Aufenthalt in Stuttgart und Ulm von den württembergischen Offizieren mit großer Liebenswürdigkeit aufgenommen war, traf am Vorabend des Festtages in Sigmaringen ein. Auf dem Bahnhofe hatten sich zu ihrem Empfange alle früheren 26er, welche im Hofstaat des Fürsten

*) Die Majors v. Westernhagen I. und II.

Digitized by Google

angestellt oder als Privatpersonen in Sigmaringen wohnhaft waren, versammelt; ein Kammerherr begrüßte die Deputation im Auftrage Sr. Königlichen Hoheit, und in fürstlichen Equipagen fuhren die Herren nach dem hochgelegenen Schloß, in dessen Kavalierhause eine Reihe prächtig eingerichteter Zimmer zu ihrer Aufnahme bereit stand.

Die Meldung bei dem hohen Chef sollte programmmäßig erst am nächsten Vormittage stattfinden; jedoch überraschte der Fürst mit dem Erbprinzen die Deputation bei Tische und begrüßte sie mit den huldvollen Worten: „Ich sollte zwar eigentlich die Herren erst morgen sehen, konnte es mir aber nicht versagen, sie schon jetzt, gewissermaßen inkognito, willkommen zu heißen." Mit seiner gewinnenden Leutseligkeit erkundigte sich Se. Königliche Hoheit nach den Verhältnissen beim Regiment, soweit ihm dieselben nicht schon aus den Rapporten und sonstigen schriftlichen Beziehungen bekannt waren, ließ sich von jedem der Herren ausführlich dessen Erlebnisse berichten und fragte nach vielen der ihm persönlich bekannten Offiziere. So vergingen mehrere Stunden, und erst der Beginn der im Schloßtheater stattfindenden Vorstellung gab das Zeichen zum Aufbruch.

Nachdem am nächsten Vormittag der Fürst aus den Händen des Oberst v. Bronikowski das Handschreiben Sr. Majestät des Kaisers entgegengenommen hatte, fand um 9½ Uhr der offizielle Empfang der Deputation in dem großen Audienzsaal des Schlosses statt. Sr. Königlichen Hoheit, welcher auf einem Hautpas Platz genommen hatte, überreichte Oberst v. Bronikowski das Gedenkblatt, nachdem er den Gefühlen der Anhänglichkeit, Dankbarkeit und Verehrung des Regiments für seinen hohen Chef in schwungvollen Worten Ausdruck gegeben. In einer längeren Rede antwortend, berührte der hohe Jubilar die Ereignisse des letzten Krieges und wies in scherzender Weise auf den neben ihm stehenden Erbprinzen als die Ursache desselben hin; für das Gedenkblatt huldreich dankend, betonte der Fürst, dasselbe werde einen hervorragenden Platz in seinem Arbeitszimmer einnehmen und seine Gedanken noch häufiger als bisher zu seinem lieben Regiment lenken, mit welchem nicht öfter zusammensein zu können er lebhaft bedauere. „Ich blicke mit Stolz", so schloß Se. Königliche Hoheit, „auf die lange Reihe von Jahren zurück, während deren ich an der Spitze meines ruhmreichen Regiments gestanden habe; möge seine Zukunft ebenso glänzend sein, wie seine Vergangenheit!"

Hierauf verlieh der hohe Chef den Mitgliedern der Deputation folgende Orden:

Ehrenkreuz 2. Klasse mit Schwertern: Oberst v. Bronikowski,
" 3. " " " Hauptmann Oesterley,
" 3. " " " Premierlieutenant v. Dresler,
" 3. " " " Sekondlieutenant Frhr. v. Reibnitz I.

Auch gab Se. Königliche Hoheit dem Regiment noch weitere Gnadenbeweise, indem er für den „Hohenzollernfonds" die Summe von 2000 Thalern und zur Einrichtung eines Unteroffizier-Kasinos in der Kaserne Mark 500 Thaler spendete.

Die Widmung eines vom Hautboisten Arnold I. komponirten Jubiläums-Marsches hatte der Fürst gnädigst entgegengenommen.

Digitized by Google

Se. Hoheit der Erbprinz, welcher am Fuße des Schloßberges ein besonderes Palais bewohnte, befahl die Deputation zum Dejeuner, an welchem der hohe Jubilar ebenfalls theilnahm. Nach Beendigung desselben hatten die Herren Gelegenheit, die im sogenannten „Kunstbau" aufgehäuften Schätze und Sehenswürdigkeiten aller Art in Augenschein zu nehmen, wobei in huldvoller Leutseligkeit theils Fürst Karl Anton, theils Erbprinz Leopold die Führung übernahmen.

Um 5 Uhr war große Cour vor Ihrer Königlichen Hoheit der Frau Fürstin, welche die Herren ebenfalls äußerst gnädig begrüßte, und um 6 Uhr schloß sich hieran ein Gala-Diner von 150 Gedecken, bei welchem in der Ausschmückung des Speisesaales und Dekoration der Tafel der Reichthum des fürstlichen Hauses zur vollen Entfaltung kam. Die Deputation fand ihren Platz an der Innenseite der Tafel dem fürstlichen Paare gegenüber. Als ersten Toast brachte der Fürst denjenigen auf Se. Majestät den Kaiser aus; darauf toastete General der Infanterie v. Schwarzkoppen, kommandirender General des Württembergischen Armee-Korps, auf Se. Königliche Hoheit als 25jährigen General, und Oberst v. Bronikowski brachte das Hoch auf den 25jährigen Regimentschef aus. Sichtlich bewegt, dankte der hohe Jubilar in huldvollster Weise.

Bald darauf traf aus Magdeburg eine Depesche mit folgendem Wortlaut ein:

> Eurer Königlichen Hoheit hat das versammelte Offizier-Korps in stolzer Erinnerung an die hohe Bedeutung des heutigen Ehrentages soeben ein altpreußisches Hurrah gewidmet und bittet ehrerbietigst, diese Huldigung gnädig entgegennehmen zu wollen.

In der Garnison war nämlich das Fest durch einen Regiments-Appell gefeiert worden, an welchen sich eine Bewirthung der Mannschaften und ein Festessen des Offizier-Korps anschloß.

Nach dem Diner, bei welchem die Hofkapelle auf besonderen Befehl des Fürsten bereits den Jubiläums-Marsch gespielt hatte, führte Se. Hoheit der Erbprinz die Herren in die „Donaukasematte", eine in altdeutschem Styl eingerichtete Trinkstube des Schlosses, und verweilte hier bis gegen Mitternacht in ihrer Gesellschaft.

Die Abreise der Deputation sollte am folgenden Morgen stattfinden, mußte aber auf besonderen Wunsch Sr. Königlichen Hoheit bis zum Mittag des 22. hinausgeschoben werden.

Der Fürst nahm am Morgen des 21. die Meldung der dekorirten Offiziere in seinem Arbeitszimmer entgegen. Nach dem Dejeuner, welches wieder im erbprinzlichen Palais stattfand, wurde eine Spazierfahrt in die Umgegend ausgeführt; Fürst Karl Anton saß mit dem Oberst v. Bronikowski im ersten Wagen und führte persönlich die Zügel. Das Diner nahmen die Herren an der fürstlichen Tafel ein und verbrachten den Rest des Abends wie am vorhergehenden Tage in der Donaukasematte.

Am Vormittag des 22. nahm Se. Königliche Hoheit die Abmeldung der Deputation entgegen und entließ die Herren mit einem „kameradschaftlichen Gruß an die Offiziere des Regiments". Von Sr. Hoheit dem Erbprinzen wurde

Digitized by Google

die Deputation ebenfalls sehr gnädig entlassen und durch Ueberreichung der Photographien des fürstlichen Paares ausgezeichnet.

Gegen Mittag erfolgte die Abfahrt nach Friedrichshafen, da die Rückreise mit einem Abstecher nach der Schweiz verbunden werden sollte. Oberst v. Bronikowski fuhr von Basel noch nach Straßburg, um dem General der Infanterie v. Fransecky, welcher sich an der Festgabe des Regiments betheiligt hatte, eine photographische Abbildung des Gedenkblattes zu überreichen.

Für jeden der Theilnehmer war diese Sigmaringer Reise mit ihren mannigfachen Erlebnissen eine bleibend schöne Erinnerung; das ganze Offizier-Korps aber fühlte sich in seinen Mitgliedern geehrt durch die vielen Beweise fürstlicher Huld und gnädigen Wohlwollens, deren die Deputation seitens des Durchlauchtigsten Regimentschefs und aller Glieder der Fürstlichen Familie theilhaftig geworden war. —

Se. Königliche Hoheit hatte den Wunsch ausgesprochen, von dem Verhalten des Regiments in der Schlacht bei Beaumont eingehendere Kenntniß zu erhalten, als der eingereichte Gefechtsbericht ermöglichte. Daraufhin wurde durch Oberstlieutenant Fritsch ein Vortrag, welchen er über dieses Thema im Regimentshause gehalten, zu Papier gebracht, mit den erforderlichen Kartenbeilagen von der Hand des Premierlieutenants v. Sanden versehen und in den ersten Monaten des folgenden Jahres dem fürstlichen Chef vorgelegt. Gleichzeitig hatte Oberst v. Bronikowski eine Stammliste des Offizier-Korps seit 1849 anfertigen lassen, welche mit den Photographien der in den beiden letzten Kriegen gefallenen Offiziere ebenfalls Sr. Königlichen Hoheit überreicht wurde. Der Fürst dankte hierfür in einem an den Regimentskommandeur gerichteten gnädigen Handschreiben.

Der weite Interessenkreis des Oberst v. Bronikowski umfaßte auch die Geselligkeit des Offizier-Korps. Die bereits im Winter 1872 von Neuem ins Leben gerufenen Bälle im Regimentshause erhielten durch die Fürsorge des Kommandeurs einen neuen Aufschwung und wurden so zahlreich besucht, daß die beschränkten Räume kaum die Menge der Gäste aufnehmen konnten. In der besseren Jahreszeit bildete das „Ravelin", dessen Gartenanlagen sich sehr hübsch entwickelt hatten, den Versammlungsort des Offizier-Korps, und häufige Konzerte der Regimentsmusik verliehen dem Garten auch in den Augen der Damen erhöhten Reiz. Den Beziehungen des Regimentskommandeurs zum Dessauer Hofe verdankte das Offizier-Korps eine Einladung zu den dortigen Festlichkeiten; dieselben wiederholten sich seit 1875 in jedem Jahre, und stets leistete ihnen eine große Zahl tanzlustiger Offiziere mit besonderem Vergnügen Folge.

Im September 1877 wurde Fürst Karl Anton zum Chef des Hohenzollernschen Füsilier-Regiments Nr. 40 ernannt. Dieser Umstand hinderte jedoch nicht, daß dem „alten Regiment" die Huld und Gnade seines hohen Chefs unvermindert erhalten blieb; den sichtbaren Ausdruck derselben bildeten fast alljährlich mehrere Ordensverleihungen. Trotz zunehmender Kränklichkeit interessirte sich der Fürst für das Ergehen jedes Einzelnen seiner Regimentsangehörigen, und bei jeder im Offizier-Korps stattfindenden Versetzung oder Beförderung beantwortete

Digitized by Google

Se. Königliche Hoheit die betreffende Meldung durch einen eigenhändig geschriebenen Glückwunsch.

Gegen Ende des Jahres 1878 sah sich Oberst v. Bronikowski gezwungen, zur Wiederherstellung seiner Gesundheit einen längeren Urlaub zu erbitten; da er aber seine Dienstfähigkeit bis zum Herbst des folgenden Jahres noch nicht in vollem Umfange wiedergewonnen hatte, wurde er vorbehaltlich der späteren weiteren Verwendung zu den Offizieren von der Armee versetzt. Das Regiment, dessen interimistische Führung bisher in den Händen des Oberstlieutenants v. Westernhagen I. gelegen hatte, erhielt jetzt in der Person des Oberst v. Blomberg vom Großherzoglich Hessischen Leib-Garde-Regiment Nr. 115 einen neuen Kommandeur, welcher fast volle sechs Jahre an seiner Spitze stand und während dieses Zeitraums die Ausbildung in allen Dienstzweigen mit großer Energie zu fördern wußte. —

Seit der Rückkehr aus Frankreich waren dem Regiment wiederholt Offiziere, welche theils anderen deutschen Kontingenten, theils auch fremden Armeen angehörten, zur Dienstleistung überwiesen worden. Dieselben lernten nicht allein den preußischen Dienstbetrieb kennen, sondern lebten sich auch im Verkehr mit dem Offizier-Korps in die preußische Standessitte ein.

Am 17. März 1881 hatte Fürst Karl Anton sein 50jähriges Dienstjubiläum gefeiert. Auch an diesem Tage war dem hohen Jubilar ein Glückwunsch Sr. Majestät des Kaisers zugegangen, welcher die besondere Werthschätzung, deren sich der Fürst an Allerhöchster Stelle erfreute, von Neuem zum Ausdruck brachte. Wenige Wochen später feierte die fürstliche Familie ein anderes hochbedeutsames Ereigniß, die Krönung des bisherigen Fürsten Karl, des zweiten Sohnes unseres durchlauchtigsten Chefs, zum König von Rumänien, dessen Abhängigkeitsverhältniß zur Türkei durch den Krieg von 1877/78 gelöst worden war. An beiden Ereignissen hatte das Offizier-Korps freudig Theil genommen und Sr. Königlichen Hoheit ehrfurchtsvolle Glückwünsche unterbreitet. —

Die Kopfstärke des Offizier-Korps hatte bis zum Jahre 1881 erheblich zugenommen, so daß die Anzahl der Sekondlieutenants bereits die Grenze des Etats überschritt. Dieser Umstand war aber auch die Veranlassung, daß bei der Vermehrung der Armee im April des genannten Jahres acht Offiziere zu den neu errichteten Regimentern versetzt wurden. Das Offizier-Korps sah diese große Zahl werther Kameraden mit Bedauern aus seinem Kreise scheiden.

General der Infanterie v. Fransecky, welcher 1879 die Stellung eines kommandirenden Generals des 15. Armee-Korps mit derjenigen eines Gouverneurs von Berlin vertauscht hatte, wurde 1882 auf sein Ansuchen von Letzterer entbunden und zur Disposition gestellt, blieb aber in dem Verhältniß als Chef des Regiments Nr. 42 und à la suite des Unsrigen.

Am 21. Oktober 1884 feierte Fürst Karl Anton wiederum ein seltenes Fest, und zwar dasjenige der 50jährigen Ehe mit der Prinzessin Josephine von Baden. Dem Offizier-Korps war es Bedürfniß, dem fürstlichen Jubelpaare nicht allein seine ehrerbietigen Glückwünsche zu Füßen zu legen, sondern auch den Gefühlen

Digitized by Google

der Dankbarkeit, Anhänglichkeit und Verehrung für seinen hohen Chef an diesem Tage greifbaren Ausdruck zu geben. Demgemäß begaben sich Oberst v. Blomberg, Hauptmann v. Sanden und Premierlieutenant v. Oertzen I. an das fürstliche Hoflager, um Sr. Königlichen Hoheit die Glückwünsche und die Festgabe des Offizier-Korps — die Bronzefigur eines 26ers in voller Feldausrüstung — zu überbringen.

Zur Verherrlichung des seltenen Festes waren in Sigmaringen Se. Majestät der Kaiser und viele fürstliche Gäste eingetroffen; trotzdem fanden Fürst Karl Anton und seine hohe Gemahlin noch Zeit und Gelegenheit, der Deputation vielfache Beweise ihrer Huld zu geben. Se. Königliche Hoheit dankte für die vom Oberst v. Blomberg ausgesprochenen Wünsche des Offizier-Korps mit großer Wärme und hob wiederholt hervor, wie lebhaft er bedaure, durch sein Leiden an der Aufrechthaltung regerer persönlicher Beziehungen zum Regiment verhindert zu sein. Die Festgabe des Offizier-Korps erregte des Fürsten besondere Freude, und das der Frau Fürstin überreichte Bouquet erhielt auf ausdrücklichen Befehl Ihrer Königlichen Hoheit beim Galadiner den Ehrenplatz auf der Festtafel. Hauptmann v. Sanden und Premierlieutenant v. Oertzen I. wurden durch Verleihung des Ehrenkreuzes 3. Klasse ausgezeichnet, und sechs Unteroffiziere erhielten die silberne Verdienst-Medaille. —

Mit Stolz und Freude hatte Fürst Karl Anton an jenem 21. Oktober zurückblicken können auf ein langes, ebenso bewegtes als reich gesegnetes Leben, welches in dem Feste der goldenen Hochzeit einen glänzenden und würdigen Gipfelpunkt erhielt. Gottes unerforschlichem Rathschluß war es vorbehalten, schon wenige Monate später dieses Leben zu einem unvermuthet schnellen Ende zu führen. Die hartnäckigen Leiden, von denen Se. Königliche Hoheit seit langen Jahren heimgesucht war, hatten bis zum Frühjahr 1885 weder die Geistesthätigkeit des Fürsten zu beschränken noch seine Körperkraft zu brechen vermocht und nahmen erst in den letzten Tagen des Mai einen bedrohlichen Charakter an. Sanft und schmerzlos erfolgte am 2. Juni der Heimgang des Fürsten in noch nicht vollendetem 74. Lebensjahre.

Diese Trauerkunde rief im Regiment eine tief schmerzliche Bewegung hervor. Fast 35 Jahre hatte der hohe Entschlafene an der Spitze desselben gestanden und sich ihm stets als gnädiger, huldvoller Chef erwiesen, der seine wohlwollende Fürsorge für den Einzelnen wie für die Gesammtheit bei jeder Gelegenheit bethätigte und für Alles, was mit der Nummer 26 zusammenhing, immer das gleiche eingehende Interesse bewies. Diejenigen, denen es vergönnt gewesen war, in persönlichem Verkehr die hervorragenden Charaktereigenschaften Sr. Königlichen Hoheit schätzen zu lernen, empfanden sein Ableben besonders schmerzlich.

Als die Leiche des Fürsten in der Gruft des Sigmaringer Schlosses beigesetzt wurde, stand Oberst v. Blomberg am Sarge des Verewigten und legte auf denselben einen Lorbeerkranz nieder, welchen das Offizier-Korps als letztes Zeichen seiner Verehrung und Liebe dem Dahingeschiedenen gewidmet hatte. In der Uniform seines Regiments, die er im Leben so oft und gern getragen, war Fürst Karl Anton auch zur letzten Ruhe bestattet worden.

Digitized by Google

Um das Andenken des hohen Entschlafenen zu ehren, bestimmte eine Allerhöchste Kabinets-Ordre, daß die Offiziere seiner beiden Regimenter für 14 Tage Trauer — Flor um den linken Unterarm — anzulegen hätten. Aber weit hinaus über diese Zeit der äußerlichen Trauer währte die Trauer des Herzens, und das Andenken an einen der edelsten Fürsten seiner Zeit, der als echter Hohenzoller gelebt und gewirkt, wird fortbestehen im Regiment für alle Zeit. —

Durch die Gnade Sr. Hoheit des nunmehrigen Fürsten Leopold erhielten sämmtliche Offiziere später noch das Bildniß des hochseligen Fürsten in der Uniform des Regiments.

Im Juli desselben Jahres wurde Oberst v. Blomberg zum Kommandeur der 39. Infanterie-Brigade ernannt und demnächst zum Generalmajor befördert. Sein Nachfolger war Oberstlieutenant v. Lignitz, welcher seit einer Reihe von Jahren die Stellung eines Militärattachés bei der deutschen Botschaft in St. Petersburg bekleidet und zuletzt vorübergehend beim Kaiser Alexander-Regiment Dienst geleistet hatte. Der neue Kommandeur, welcher noch im Laufe des Jahres zum Oberst ernannt wurde, besaß eine reiche Kriegserfahrung, da er nicht nur die Feldzüge von 1866 und 1870/71 sondern auch den russisch-türkischen Krieg von 1877/78 mitgemacht hatte. Die Resultate dieser Erfahrung wußte Oberst v. Lignitz dem Regiment nutzbar zu machen, so daß Felddienstübungen, Gefechtsschießen u. s. w. nicht nur an Interesse gewannen, sondern auch in erhöhtem Maße der Wirklichkeit entsprachen.

Unberührt vom Wechsel der Personen und Zeiten bewegte sich der gesellige Verkehr innerhalb des Offizier-Korps nach wie vor in denselben Bahnen. Der in jedem Jahre veranstaltete Regimentsball erfreute sich immer noch einer großen Beliebtheit in allen Kreisen der Gesellschaft, während besondere Concertabende nur das Offizier-Korps mit seinen Angehörigen im Regimentshause vereinigten. Im Sommer bildete das „Ravelin", dessen Anlagen sich von Jahr zu Jahr schöner entwickelten, den Mittelpunkt eines regen Verkehrs. Der Schöpfer des Gartens, der jetzige Oberjägermeister v. Kotze, interessirte sich fortgesetzt für das Gedeihen desselben und besuchte ihn, so oft er auf seinen Reisen Magdeburg berührte; Se. Excellenz erschien aber jedes Mal so überraschend, daß die Absicht des Offizier-Korps, dem verehrten früheren Kommandeur eine Ovation zu bereiten, stets vereitelt wurde.

Der Erweiterung der Stadt war das alte Gebäude des „Verein" zum Opfer gefallen; dafür entstand in der Kaiserstraße ein den Anforderungen der Zeit entsprechender Neubau mit großen Gesellschaftsräumen; doch gab das Offizier-Korps des Regiments dem eigenen Heim den Vorzug und erschien dort nur bei besonderen Festlichkeiten.

In neuerer Zeit hatte das Regiment durch die Güte der Familie v. Reuß ein Portrait seines Stifters und ersten Kommandeurs erhalten. Bald darauf schenkte auch General der Infanterie v. Fransecky sein Bild, welches wie das vorerwähnte einen Ehrenplatz im Regimentshause erhielt.

Digitized by Google

Im Februar 1886 verschied Se. Hoheit der Erbprinz von Anhalt. Aus dieser Veranlassung begab sich Oberst v. Lignitz an der Spitze einer Deputation nach Dessau, um das Offizier-Korps, welches in Tagen des Frohsinns und der Freude am dortigen Hofe erschienen war, auch bei der Beisetzungsfeierlichkeit zu vertreten.

Im Herbst desselben Jahres war es dem Offizier-Korps vergönnt, seinen früheren Regimentskommandeur, den jetzigen Generallieutenant v. Oppeln-Bronikowski als Gast im Regimentshause begrüßen zu können. Während seines mehrtägigen Aufenthalts in der Garnison trat Se. Excellenz wiederholt mit dem Offizier-Korps in Berührung und bewies durch häufiges Erörtern persönlicher Verhältnisse, daß er auch in der Ferne des Regiments häufig gedacht habe.

Bei der Vermehrung der Armee im Jahre 1887 verlor das Offizier-Korps nur zwei seiner Mitglieder durch Versetzung zu neuen Regimentern; im Uebrigen aber hatte auch in den letzten Jahren trotz der ungünstigeren Gestaltung der Avancementsverhältnisse ein häufiger Personenwechsel stattgefunden. Dies war besonders an der Zahl der Kampfgenossen von Königgrätz und Beaumont zu bemerken; denn von jenen waren nur noch einer, und von diesen nur noch drei im Offizier-Korps vorhanden.

Das Detail der Veränderungen, unter denen leider auch wieder mehrere Todesfälle zu verzeichnen sind, ergiebt sich aus Beilage 17.

Unabhängig von diesem Wechsel erhielt sich der im Offizier-Korps von Alters her herrschende Geist völlig unverändert. Jeder neu Eintretende fand sich in die Anschauungen und Gewohnheiten der Gesammtheit, so daß das äußere Gepräge und die innere Gleichartigkeit des Ganzen stets dieselben blieben. Leider haben sich die dunklen Wolken, welche in den ersten Monaten des Jahres 1887 den politischen Himmel bedeckten, wieder zertheilt, so daß dem Offizier-Korps die ersehnte Gelegenheit entging, zu zeigen, es sei in Geist und Herz immer noch dasselbe wie bei Königgrätz und Beaumont.

---

2. Fahnenweihe. Einweihung von Denkmälern bei Wallhausen und im Ravelin. Stiftungen. Gedächtnißtafeln.

Am 16. Juni 1871, dem Tage des Einzuges der Truppen in Berlin, erschien nachstehender Allerhöchster Erlaß:

„In dankbarer Anerkennung der rühmlichen und bisher unübertroffenen Leistungen Meiner Truppen in dem beendeten Feldzuge verleihe Ich denselben folgende Auszeichnungen an ihre Fahnen und Standarten:

1. u. s. w.

2. Denjenigen Truppentheilen, deren Fahnen oder Standarten im Feuer gewesen sind und das Eiserne Kreuz noch nicht führen, das Kreuz in der Fahnen- resp. Standartenspitze.

gez. Wilhelm."

Digitized by Google

Da die Fahnen aller drei Bataillone des Regiments 1815 nicht im Feuer gewesen waren, und demzufolge das Kreuz noch nicht führten, wurden sie jetzt dieser Auszeichnung theilhaftig. An Stelle der alten Spitzen mit dem Namenszuge „F. W. R.“ traten neue, in denen das von einem goldenen Lorbeerkranze umgebene Eiserne Kreuz angebracht war. Die Spitzen der Fahnenüberzüge sollten das Kreuz nur auf der Vorderseite erhalten.

Die Fahne des 2. Bataillons, welche in der Schlacht von Beaumont eine Schußverletzung unterhalb der Spitze davongetragen hatte, wurde am 11. Mai 1872 Sr. Majestät dem Kaiser durch Sekondlieutenant Frhrn. v. Reibnitz I. vorgestellt und erhielt auf Allerhöchsten Befehl um die beschädigte Stelle einen silbernen Ring mit der Inschrift: „Beaumont d. 30. 8. 1870.“

Am 21. Juli desselben Jahres erfolgte die feierliche Einweihung der Fahnen mit ihrem neuen Schmuck. Hierzu geleitete die 1. Kompagnie des Regiments unter Hauptmann v. Hanstein die Fahnen der Garnison aus dem Palais nach dem Dom, wo dieselben zu beiden Seiten des Altars Aufstellung nahmen und in einem Festgottesdienst, welchem das gesammte Offizier-Korps und Deputationen aller Truppentheile beiwohnten, feierlich eingesegnet wurden. Nach dem Vorbeimarsch bei Sr. Excellenz dem kommandirenden General brachte die 1. Kompagnie die Fahnen in das Palais zurück. —

Bereits am 1. September 1871 war in Gegenwart einer Deputation des Regiments ein Denkmal eingeweiht worden, welches der Kreis Sangerhausen zum Andenken an das Eisenbahnunglück bei Wallhausen in der Nähe der Unglücksstätte errichtet hatte. Das Denkmal war ein einfacher Sandstein-Obelisk und zeigte die Namen aller Derjenigen, die hier am 27. Juli 1870 um's Leben gekommen waren.

Die Idee, zum Andenken an sämmtliche im letzten Feldzuge gefallenen und gestorbenen Offiziere, Unteroffiziere und Mannschaften des Regiments ein Denkmal zu errichten, hatte schon während des Krieges Leben gewonnen (siehe Seite 199). Nach der Rückkehr aus Frankreich schritt man zur Ausführung des Entwurfs und ermittelte als den am besten geeigneten Platz für die Aufstellung des Denkmals die Nordspitze des „Ravelin“, da die Raumverhältnisse des Kasernenhofes für diesen Zweck nicht ausreichend erschienen. Im Sommer 1872 waren die Herstellungsarbeiten soweit vollendet, daß der Zeitpunkt der feierlichen Enthüllung des Denkmals mit Rücksicht auf den Abmarsch zu den Herbstübungen, welcher bereits vor dem Jahrestage von Beaumont stattfinden sollte, auf den 24. August festgesetzt werden konnte.

Am genannten Tage versammelte sich das Offizier-Korps mit seinen Gästen im Ravelin. Den Ehrenplatz vor dem durch eine Draperie verhüllten Denkmal erhielten die erschienenen Familienmitglieder der gefallenen Offiziere und Mannschaften. Neben und hinter denselben gruppirten sich die Spitzen der Civil- und Militärbehörden, eine Deputation des Magistrats und die aktiven resp. Reserveoffiziere des Regiments, im Hintergrunde diejenigen Unteroffiziere und Mannschaften, des Dienststandes, welche im letzten Kriege mitgekämpft hatten.

Digitized by Google

Ein Choral der Regimentsmusik eröffnete die Feier; demnächst hielt Oberpfarrer Dr. Diedrich eine Festpredigt, worauf Oberst v. Puttkamer eine kurze Ansprache an die Versammlung richtete und den Befehl zur Enthüllung ertheilte.

Unter den Klängen eines Trauermarsches fiel die Hülle, und das Denkmal zeigte sich, von der Abendsonne beleuchtet, in seiner einfach-würdigen Gestalt:

Auf einem hohen Unterbau von unbehauenen Steinen, an dessen Vorderseite die Namen „Beaumont", „Sedan", „Paris", „Epinay" und „Belfort" angebracht sind, ruht ein vierkantiger, etwa 6 Fuß hoher weißer Sandsteinblock, dessen Stirnseite in vergoldeten Lettern die Widmungsinschrift trägt:

„Das Offizier-Korps des 1. Magdeburgischen Infanterie-Regiments Nr. 26 seinen im Kriege gegen Frankreich 1870/71 gefallenen und gestorbenen Kameraden zu ehrendem Gedächtniß."

In die drei anderen Seiten des Steines sind Tafeln von schwarzem Marmor eingelassen, auf denen ebenfalls mit vergoldeten Buchstaben die Namen sämmtlicher gefallenen und gestorbenen Offiziere, Unteroffiziere und Soldaten, bataillons- und kompagnieweise geordnet, verzeichnet sind. Die Spitze des Ganzen bildet ein Bronzeadler mit ausgebreiteten Flügeln.

An Se. Königliche Hoheit den Fürsten Karl Anton hatte das Offizier-Korps die ehrfurchtsvolle Bitte gerichtet, der Enthüllungsfeier durch seine Anwesenheit eine besondere Weihe ertheilen zu wollen. Leider war der Gesundheitszustand des Fürsten schon zu diesem Zeitpunkt ein so ungünstiger, daß Se. Königliche Hoheit diese Bitte nicht zu erfüllen vermochte; unter Beifügung einer namhaften Summe zur Unterhaltung des Denkmals schrieb der hohe Chef an den Regimentskommandeur: „Ich werde im Geist an jener ernsten Feier theilnehmen, die meinem unvergleichlich tapferen Regiment die glorreichsten Momente der entschwundenen großen Zeit vergegenwärtigt."

In diesen Worten hatte Se. Königliche Hoheit die Gefühle zum Ausdruck gebracht, welche bei der durch ihre Einfachheit doppelt wirkungsvollen Einweihungsfeier die Brust jedes Einzelnen belebten.

Der gegenwärtige Zustand der Fahnen (siehe die Abbildung)*) ist folgender: An den Fahnenstangen sind nur noch wenige Reste des Fahnentuches vorhanden; auch die vergoldeten Nägel, durch welche dasselbe am Schaft befestigt war, sind in den mehr als 70 Jahren des Gebrauchs theilweise verschwunden.

Unterhalb der Stelle, wo früher die untere Kante des Fahnentuches den Schaft berührte, befinden sich die Messingringe mit den Buchstaben „J. R. Nr. 26 I (resp. II, resp. F) B.

An besonderen Auszeichnungen führen sämmtliche drei Fahnen das von einem goldenen Lorbeerkranze umrahmte Eiserne Kreuz in der Spitze, sowie die Fahnenbänder für 1813/15 und 1866. Die Bänder tragen die Farben der betreffenden

*) Die Fahnen stehen im Regimentsgarten vor dem Denkmal für die Gefallenen von 1870/71. Auf dem rechten Flügel: Sekondlieutenant v. Reuß, ein Urenkel des Stifters, auf dem linken Sekondlieutenant Wilcke, ein Sohn des bei Beaumont gefallenen Hauptmanns.

Digitized by Google

Kriegsdenkmünze und endigen in je zwei schwarzdurchwirkten silbernen Quasten (siehe das Fahnenbild).

Die Fahnen des 1. und Füsilier-Bataillons besitzen außerdem noch die Fahnenbänder für 1849 (Band des Militär-Ehrenzeichens mit Schwertern, Quasten wie oben). Ferner besitzen infolge der vor dem Feinde erhaltenen Verletzungen die Fahne des Füsilier-Bataillons am unteren Theil des Schaftes einen silbernen Ring mit der Inschrift: „Koeniggraetz 3. Juli 1866“ und die Fahne des 2. Bataillons einen ähnlichen, den unteren Theil der Spitze umschließenden Ring mit der Inschrift: „Beaumont 30. August 1870.“

Die bis 1872 geführten Fahnenspitzen sind im Besitze des Offizier-Korps verblieben und haben einen Ehrenplatz im Regimentshause erhalten.

Im August 1871 hatte Se. Königliche Hoheit der Chef die Gnade gehabt, dem Regiment ein Geschenk von 5000 Thalern als „Hohenzollern-Stiftung“ zu überweisen. Aus den Zinsen dieses Kapitals, welches 1874 durch einen neuen Akt der Freigebigkeit des Fürsten noch um 2000 Thaler vermehrt wurde (siehe Seite 237), sollten hülfsbedürftige Unteroffiziere und Soldaten des Regiments unterstützt werden.

Im November 1872 erhielt das Regiment ein anderes Geschenk von 2000 Thlrn. durch die Gnade Sr. Königlichen Hoheit des Prinzen Friedrich Karl als Zeichen Höchstseiner Anerkennung für die hervorragenden Leistungen im Feldzuge von 1866. Auch von diesem Kapital, welches als „Generalfeldmarschall Prinz Friedrich Karl Stiftung“ bezeichnet wurde, sollten die Zinsen zu Gunsten des Unteroffizier-Korps in Gestalt besonderer Zulagen ꝛc. verwendet werden.

Eine Allerhöchste Kabinets-Ordre vom 2. September 1873 bestimmte, daß zum ehrenden Andenken an die in den drei letzten Feldzügen Gefallenen und an Wunden Verstorbenen in den Garnisonkirchen der Truppentheile Gedächtnißtafeln zu errichten seien, welche in äußerer Form mit den für die Freiheitskriege vorhandenen übereinstimmen sollten. Im Gegensatze zu Letzteren waren auf diese Tafeln sämmtliche Gefallene ꝛc. aufzunehmen, während jene nur eine besondere Auswahl von Namen enthielten.

Da die Ermittelung aller Derjenigen, welche noch nach der Demobilmachung ihren Wunden erlegen waren, geraume Zeit in Anspruch nahm, konnte die Aufstellung und feierliche Einweihung der Tafeln erst im Herbst 1876 stattfinden, und zwar wurde hierzu der Tag des Todtenfestes (26. November) in Aussicht genommen.

Die Feier erfolgte gleichzeitig für alle Truppentheile der Garnison, welche durch stärkere Deputationen vertreten waren.

Eine kombinirte Fahnen-Kompagnie des Regiments, welche soweit als möglich aus dekorirten Kombattanten zusammengesetzt war, brachte die in Trauerflor gehüllten Fahnen aus dem General-Kommando-Gebäude nach dem Dom, wo dieselben unter Eskorte der Fahnen-Offiziere zu beiden Seiten des Altars aufgestellt wurden. Die zu weihenden Tafeln befanden sich bereits auf ihrem definitiven Platze an der

Digitized by Google

Digitized by Google

Digitized by Google

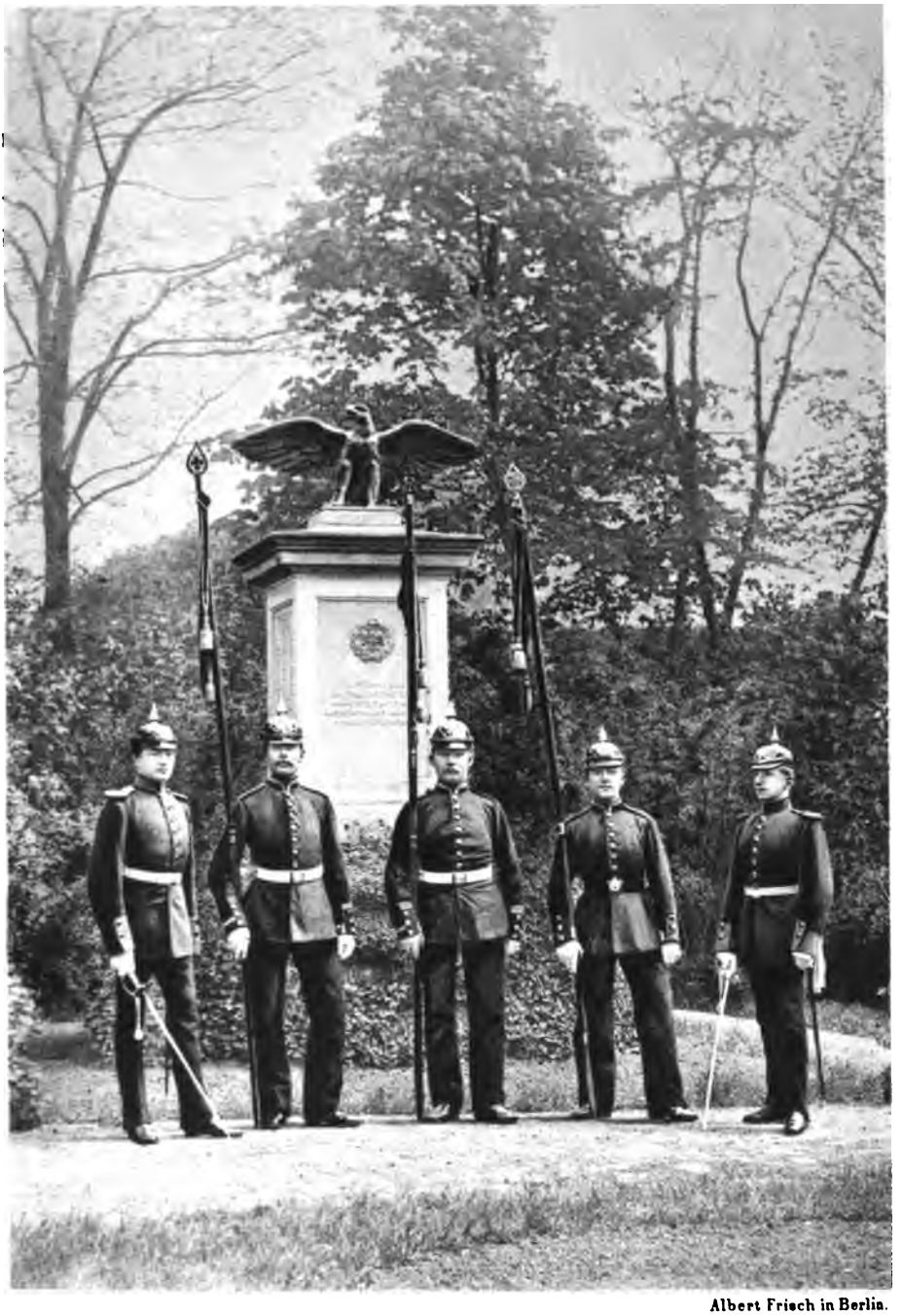

Albert Frisch in Berlin.

Die Fahnen des Regiments
und
das Denkmal für die Gefallenen von 1870/71 im „Ravelin".
— 1887 —

Digitized by Google

Digitized by Google

nördlichen Wand des Domes und waren mit Lorbeerkränzen reich geschmückt. Konsistorialrath Dr. Diedrich hielt die Weiherede und widmete dem Andenken der für König und Vaterland in den Tod gegangenen Helden warme Worte, welche in den Herzen aller Anwesenden lebhaften Wiederhall fanden.

---

3. Ersatzverhältnisse. Organisationsveränderungen. Höhere Vorgesetzte.

Das Regiment hatte vor dem Feldzuge seinen jährlichen Rekruten-Bedarf lediglich aus den Landwehrbezirken Stendal, Burg und Magdeburg erhalten.

Nach der Rückkehr trat hierin insofern eine Aenderung ein, als schon 1872 zahlreiche Mannschaften aus den Bezirken des 5. und 15. Armee-Korps zur Einstellung gelangten; 1873 mußten auch noch Rekruten aus dem Bereich des 8. Armee-Korps eingestellt werden, so daß das Regiment in diesem Jahre kaum 400 Mann aus seinen Stammbezirken erhielt.

Die Einstellung der Ersatzmannschaften fand in den ersten Jahren nach dem Feldzuge in den Monaten Dezember oder Januar, seit 1875 aber regelmäßig in den ersten Tagen des November statt.

Erwägungen politischer Natur bewirkten, daß das Regiment auch in den folgenden Jahren einen beträchtlichen Theil seines Ersatzes aus der Provinz Posen und den Reichslanden erhielt. Die durch die verschiedenen Sprachen entstehenden Ausbildungsschwierigkeiten mußten so gut als möglich überwunden werden.

Im Jahre 1886 änderte sich die Zusammensetzung des Ersatzes dahin, daß Rekruten aus dem Bereich des 15. Armee-Korps nicht mehr eingestellt wurden; dafür aber vergrößerte sich die vom 5. Korps zu beziehende Ersatzquote bis auf 200 Mann, so daß die „Polenfrage" um so höhere Bedeutung gewann, als die Zahl der polnisch sprechenden Unteroffiziere äußerst gering war. Um ihnen die Erlernung des Dienstes zu erleichtern, erhielten die Polen regelmäßigen Unterricht in der deutschen Sprache, welcher in jedem Jahre bis zum Sommer andauerte, und da der Eifer der Mannschaften durch besondere Prämien noch höher angespornt wurde, so waren die erzielten Resultate recht erfreuliche.

Die Grundbestimmungen der Kriegsverfassung des Deutschen Reiches, welche zum Theil noch während des Krieges vom Reichstage berathen worden war, deckten sich in der Hauptsache mit derjenigen des früheren Norddeutschen Bundes. Einzelnen der größeren Staaten blieben verschiedene „Reservatrechte" vorbehalten; im Uebrigen aber bildet seitdem die gesammte Kriegsmacht des Reiches ein einheitliches Ganze, welches in Krieg und Frieden den Befehlen Sr. Majestät des Kaisers unterworfen ist.

Digitized by Google

Schon in den nächsten Jahren wurde durch eine Reihe wichtiger Verordnungen der innere Ausbau des kunstvollen Gebäudes der Kriegsverfassung seiner Vollendung entgegengeführt.

Wir erwähnen hier zunächst die auf die Handhabung der Disziplin bezüglichen Reglements und Gesetze: das Militärstrafgesetzbuch und die Disziplinarstrafordnung von 1872 sowie das Strafvollstreckungsreglement von 1873. Durch sie wurde eine Uebereinstimmung der maßgebenden Grundsätze des Militärstrafrechts mit dem deutschen Civilstrafrecht hergestellt und in Ersterem humanere, der Zeitströmung entsprechende Strafbestimmungen zur Geltung gebracht.

Ferner erschien im Februar 1873 eine Verordnung über die Organisation des Sanitäts-Korps, welche den Militär-Aerzten den Titel „Sanitäts-Offiziere" beilegte, ihnen eine Reihe wesentlicher Prärogative sowie theilweise höheren Rang verlieh und den Zusammenhang des ganzen Sanitäts-Korps mit den übrigen Gliedern der Armee wesentlich enger gestaltete. —

Die Zahl der Unteroffiziere hatte sich nach dem Feldzuge in der ganzen Armee stetig vermindert, so daß bereits ein fühlbarer Mangel an solchen Platz gegriffen hatte. Der Ursprung desselben war theils in dem starken durch die Kriege und in deren Folge eingetretenen Abgange, theils in der tiefgreifenden Veränderung aller sozialen und wirthschaftlichen Verhältnisse zu suchen. Um dem Unteroffizierstande den fehlenden Ersatz besonders an besseren Elementen wieder zuzuführen, schien es nothwendig, die dienstliche und soziale Stellung des Einzelnen wie der Gesammtheit zu heben, und noch im Jahre 1873 erschien eine Reihe diesbezüglicher Verordnungen, aus denen hier das Wichtigste hervorgehoben sei:

Entstehung einer Vizefeldwebelcharge bei jeder Kompagnie;

Allgemeine Löhnungserhöhung unter Wegfall der verschiedenen Gehaltsklassen innerhalb der Sergeanten- resp. Unteroffiziercharge;

Besondere Avancementsbestimmungen für Unteroffiziere in bevorzugten Stellungen;

Aufnahme einer Zahlmeisteraspirantenstelle in den Etat des Bataillons;

Verbesserung der Bekleidung durch Gewährung von Schirmmützen und kürzere Tragezeit der übrigen Montirungsstücke;

Verbesserung der Unterbringung durch völlige oder theilweise Trennung von den Mannschaften;

Einrichtung besonderer Speiseanstalten;

Günstigere Zukunftsaussichten durch Gewährung des unbedingten Civilversorgungsscheines nach zwölfjähriger Dienstzeit und Offenhaltung einer Reihe von Civilbeamtenstellungen für Militäranwärter;

Gewährung der Möglichkeit wissenschaftlicher Fortbildung durch Erweiterung der Kapitulantenschulen ꝛc.

Endlich sollte auch in der Behandlung der Unteroffiziere dem Vorgesetztenverhältniß derselben stets Rechnung getragen werden.

Mittelst dieser umfangreichen Reformen, deren Bedeutung durch den bald darauf eintretenden Niedergang vieler Erwerbsverhältnisse noch erheblich zunahm, wurde der angestrebte Zweck vollständig erreicht, so daß im Laufe der nächsten

Digitized by Google

Jahre die Lücken des Unteroffizier-Korps im Regiment vollständig ausgefüllt werden konnten. —

Durch die Reichsverfassung war die Friedensstärke des Heeres auf 401 659 Mann*) festgesetzt und zu ihrer Unterhaltung ein jährliches Pauschquantum von 225 Thlrn. pro Kopf ausgeworfen worden. Infolge der nach dem Feldzuge eintretenden Preissteigerung aller Lebensmittel und Industrie-Erzeugnisse hatte dasselbe bald nicht mehr zur Deckung der vorhandenen Bedürfnisse ausgereicht, so daß man gezwungen gewesen war, die Mehrkosten durch unerwünschte Ersparnisse, wie z. B. spätere Einstellung von Rekruten, zu decken. Da dieses ganze System eine Menge von Uebelständen zur Folge hatte, wurde es 1874 mittelst eines neuen „Reichs-Militärgesetzes" beseitigt.

In demselben wurde die bisherige Friedensstärke auch für die nächsten sieben Jahre beibehalten; doch trat an Stelle des Pauschquantums ein spezialisirter Etat. Es enthielt ferner außer verschiedenen weniger wichtigen Neuerungen auch ein Gesetz über die Verwendung des Landsturms bei eintretender Mobilmachung. Als Ergänzung erschienen im folgenden Jahre die Heer- und Wehr-Ordnungen, welche alle Bestimmungen über Wehrpflicht, Ersatzwesen, Pflichten und Verhältnisse des Beurlaubtenstandes und der Landwehr nach einheitlichen Gesichtspunkten zusammenfaßten.

Nach dem neuen Etat betrug die Stärke eines Bataillons 59 Unteroffiziere, 495 Mann. Diese Zahl wurde 1876 in Rücksicht auf die den Bataillonen des 15. Armee-Korps verliehene höhere Etatsstärke um zwei Mann vermindert.

Im Jahre 1877 wurde bei jedem Infanterie-Regiment die Stelle eines 13. Hauptmanns geschaffen, welcher die Kompagniechefs von allen denjenigen Obliegenheiten entlasten sollte, die mit der Kompagnieführung nicht direkt zusammenhingen, wie z. B. Ausbildung der Offiziersaspiranten und Offiziere des Beurlaubtenstandes. Infolge veränderter Eintheilung der Armee trat das 4. Korps aus dem Verbande der II. in den der I. Armee-Inspektion über. —

Im Frühjahr 1881 wurde die Friedensstärke der Armee auf 427 274 Mann erhöht. Für die Infanterie ergab sich hieraus eine Vermehrung um 34 Bataillone, zu deren Aufstellung jedes alte Regiment eine Kompagnie abgeben sollte, und zwar vereinigten sich die abgegebenen Kompagnien der 5., 6. und 7. Division zur Formirung des Regiments Nr. 98.

Durch Verfügung des General-Kommandos wurde von unserm Regiment die 5. Kompagnie zur Abgabe bestimmt. Sie trat in voller Stärke am 11. April den Abmarsch nach Brandenburg a. H. an, wo das Regiment Nr. 98 künftig garnisoniren sollte. Die Uniformabzeichen desselben waren rothe Achselklappen und hellblaue Vorstöße an den Aermelpatten.

An Offizieren gab das Regiment 4 für das Regiment Nr. 98 und je 2 für die Regimenter Nr. 116 und 130 ab (siehe Beilage 17).

An Stelle der ausgeschiedenen wurde eine neue 5. Kompagnie durch Abgaben aller übrigen formirt, während diese ihre Lücken mit Dispositionsurlaubern ausfüllten.

---

*) Die Einjährig-Freiwilligen standen außerhalb des Etats.

Digitized by Google

Durch den neuen Etat war außerdem noch festgestellt worden, daß die Ersatz-Reserve 1. Klasse zu vier Uebungen von zehn- resp. vier- und zweiwöchentlicher Dauer heranzuziehen sei, damit diese Mannschaften im Falle einer Mobilmachung früher als bisher zur Verwendung im Felde geeignet wären.

Im Jahre 1883 erfolgte eine prinzipielle Aenderung in der Besetzung der Stelle eines etatsmäßigen Stabsoffiziers. Wenn bisher bei jedem Regiment der jüngste Major diese Stellung bekleidet hatte, so sollte in Zukunft der älteste Stabsoffizier, in der Regel also ein Oberstlieutenant, die betreffenden Funktionen übernehmen. Als Bataillonskommandeure sollten Oberstlieutenants nicht mehr verwendet werden; sie wurden vielmehr derselben Charge anderer Waffen im Range gleichgestellt, so daß nur das ältere Patent die höhere Anciennetät bestimmte.

Während in den folgenden Jahren solche Organisationsveränderungen, von denen das Regiment berührt worden wäre, nicht stattfanden, trat im Jahre 1887 wiederum ein erhöhter Friedensetat für die nächsten sieben Jahre in Kraft. Durch denselben wurde die Stärke der Armee auf 468 409 Mann normirt, was für die Infanterie eine Vermehrung um 31 Bataillone bedingte.

Die Formation der neuen Truppentheile erfolgte am 2. April in ähnlicher Weise wie 1881. Jedes Regiment gab wiederum eine Kompagnie ab, und zwar das Unsrige diesmal die 12. Die Kompagnien der 5., 6. und 7. Division formirten zusammen das Regiment Nr. 136 und gingen am 4. nach ihren künftigen Garnisonorten Dieuze, Forbach und Pfalzburg ab. Außerdem hatte unser Regiment an das Regiment Nr. 137 noch 6 Hautboisten abzugeben.

Die Abzeichen der neuen Regimenter waren auch wieder rothe Achselklappen und hellblaue Vorstöße an den Aermelpatten.

An Offizieren wurden diesmal nur zwei und zwar Beide zum Regiment Nr. 136 versetzt.

Da die abgegebene Kompagnie nicht nur verschiedene Kommandirte in der Garnison zurückzulassen, sondern überdies wie die übrigen Truppentheile des 15. Armee-Korps den Etat der Garde anzunehmen hatte, war ihr die entsprechende Zahl von Mannschaften der anderen Kompagnien zugetheilt worden, damit sie in voller Stärke ausrücken konnte. Durch weitere Abgaben wurde demnächst eine neue 12. Kompagnie gebildet, während die entstandenen Lücken theils durch Einziehung von Dispositionsurlaubern, theils durch Einstellung von 8 Rekruten per Kompagnie geschlossen wurden.

Im folgenden Herbst wurden die Beurlaubungen zur Disposition derartig bemessen, daß die Bataillone nach dem Ausscheiden des Musik-Korps, welches zum Stabe des Regiments übertrat, einschließlich der demnächst zu erwartenden 200 Rekruten den neuen Etat von 559 Köpfen erreichten.

Die höheren Vorgesetzten wechselten im Laufe der Zeit in nachstehender Weise:

General der Infanterie v. Alvensleben wurde 1872 unter Belassung in dem Verhältniß als Generaladjutant Sr. Majestät des Kaisers und Königs von der Führung des 4. Armee-Korps entbunden. An seine Stelle trat Generallieutenant v. Blumenthal, welcher im Sommer 1887 sein sechzigjähriges Dienstjubiläum

Digitized by Google

feierte, nachdem er in der Zwischenzeit zum General der Infanterie befördert und in den Grafenstand erhoben worden war.

Für Generallieutenant v. Groß gen. v. Schwarzhoff, welcher 1873 die Führung des 3. Armee-Korps übernahm, erhielt Generallieutenant v. Mirus das Kommando der 7. Division, trat aber bereits 1874 in den Ruhestand. Sein Nachfolger, Generallieutenant v. Rothmaler, übernahm 1875 das Kommando der 8. Division, und dessen Nachfolger, Generallieutenant v. Schmidt, starb noch in demselben Jahre. Demnächst wurde Generallieutenant v. Stiehle zum Kommandeur der Division ernannt und blieb in dieser Stellung, bis er 1881 zum kommandirenden General des 5. Armee-Korps avancirte. An seine Stelle trat Generallieutenant Frhr. v. Salmuth, welcher ebenfalls eine längere Reihe von Jahren an der Spitze der Division stand; er wurde 1887 zur Disposition gestellt und erhielt einen Nachfolger in dem bisherigen Inspekteur der Jäger und Schützen, Generallieutenant v. Arnim.

Der Brigadekommandeur, Generalmajor v. Borries, wurde 1874 zum Kommandeur der 4. Division ernannt und übergab das Kommando der Brigade an Generalmajor v. Mützschefahl. Letzterer wurde 1879 mit dem Charakter als Generallieutenant zur Disposition gestellt und durch Generalmajor Böhmer ersetzt, welcher 1883 ebenfalls mit dem Charakter als Generallieutenant zur Disposition gestellt wurde; an seine Stelle trat Generalmajor Laube, welcher das Kommando der Brigade noch jetzt führt.

Kommandant von Magdeburg wurde nach dem Feldzuge Generallieutenant v. Schimmelmann, welcher 1873 starb und durch Generalmajor Graf Neidhardt v. Gneisenau ersetzt wurde. Da Letzterer 1876 als Generallieutenant zum Gouverneur von Ulm avancirte, trat Generalmajor v. Cramer an seine Stelle. Derselbe erhielt 1878 den erbetenen Abschied. Sein Nachfolger, Generalmajor v. Massow, wurde 1882, als Generallieutenant Graf Gneisenau in den Ruhestand trat, zum Gouverneur von Ulm ernannt und durch Generalmajor v. Claer ersetzt, welcher seine Stellung gegenwärtig als Generallieutenant bekleidet.

---

4. Bekleidung, Ausrüstung und Bewaffnung.

Der Bericht des Regiments über die auf ökonomischem Gebiet während des Feldzuges gemachten Erfahrungen sprach sich dahin aus, daß von den Neuerungen, welche seit 1867 ins Leben getreten waren, die meisten sich gut bewährt hätten; jedoch wurde über den Tornister und die Hosen von blauem Tuch Klage geführt. Ersterer, hieß es, sei zu klein und zu wenig widerstandsfähig gegen Witterungseinflüsse, während Letztere als wenig dauerhaft bezeichnet wurden. Während der langen Dauer des Feldzuges hatten sich aber auf diesem Gebiet noch manche andere Mängel herausgestellt, und verschiedene Wünsche waren laut geworden, welche in dem Bericht zum Ausdruck gelangten.

Digitized by Google

Hinsichtlich der Bekleidung wurde der Helm als unzweckmäßig bezeichnet, da sein Vordergewicht die Stirn bedrücke und die blinkenden Metallbeschläge schon aus weiter Ferne dem Auge des Gegners bemerkbar seien, weshalb die Vorposten vor Paris fast ausnahmslos nur die Mütze getragen hätten. Für den Waffenrock wurde eine Tasche im vorderen Rockschoß zur Aufnahme von Verbandzeug und Aehnlichem gewünscht. Die Stiefel mit angeschraubten Sohlen schienen sich auch nicht bewährt zu haben, da die Schrauben vielfach herausgefallen waren oder die Brandsohle durchbohrt und dann Verletzungen am Fuß erzeugt hatten; in Rücksicht auf größere Dauerhaftigkeit der Fußbekleidung wurde die Einführung von Doppelsohlen befürwortet, zumal dieselben in einem Winterfeldzuge auch besseren Schutz gegen Nässe und Kälte gewähren mußten.

Hinsichtlich der Ausrüstungsstücke hatte zunächst die Größe der Patrontaschen sowie die Art ihrer Befestigung am Leibriemen zu Ausstellungen Veranlassung geboten, indem die Kleinheit der Taschen sowie die Art der Anbringung des Deckels das Herausnehmen der Patronen erschwerten, während sie in der Bewegung den Unterleib des Mannes belästigten. Von dem Brotbeutel wurde gewünscht, daß er aus wasserdichtem Stoff und zweitheilig hergestellt werde, um den Inhalt gegen Witterungseinflüsse zu schützen, und die verschiedenen Bestandtheile desselben, wie Brot, Tabak ꝛc., von einander trennen zu können. Auch erschien die Befestigung des Brotbeutels am Leibriemen erwünscht, da das Tragband häufig die Brust einzwängte.

Die meisten der in jenem Bericht hervorgehobenen Mängel fanden im Laufe der Jahre Berücksichtigung. Schon 1871 gelangte ein anderes Tornistermodell, ähnlich dem bis 1867 getragenen, zur Einführung; 1872 erhielten alle Bataillone vierrädrige Kompagnie-Packwagen und Medizinwagen an Stelle der früheren Karren; 1874 wurden Leibriemen mit verschiebbarer Seitengewehr-Tasche und in Rücksicht auf die neue Bewaffnung auch andere Patrontaschen mit besonderer innerer Einrichtung eingeführt. Im folgenden Jahre erschien ein neuer Bekleidungsetat, welcher in Rücksicht auf die allgemeine Preissteigerung den Truppen reichlichere Mittel gewährte. Ferner wurde der Schanzzeug-Etat geändert, indem künftig jedes Bataillon an tragbarem Schanzzeug 200 Spaten, 20 Beile, 20 Beilpicken und an Reserveschanzzeug (auf dem Wagen) mehr als 100 Stück Aexte, Kreuzhacken, Spaten ꝛc. mitführen sollte. An Stelle des bisherigen Spatens mit langem Stiel trat bei dem tragbaren Schanzzeug der sogenannte „kleine Spaten", welcher bei erheblich geringerem Gewicht allerdings auch eine beschränkte Gebrauchsfähigkeit besaß. Endlich wurde für die Reitpferde der Offiziere neues Zaumzeug von naturfarbenem Leder eingeführt.

In den folgenden Jahren blieb dieses Gebiet von Neuerungen unberührt. 1879 wurde der Etat an tragbarem Schanzzeug auf die doppelte Zahl erhöht und gleichzeitig bestimmt, daß bei den Friedensübungen je ein Stück auf zwei Köpfe mitzuführen sei. 1882 gelangte ein neues Feldflaschen-Modell mit Trinkbecher zur Einführung, und im folgenden Jahre begannen Trageversuche mit einem neuen Gepäck, welches die Anforderung größerer Leichtigkeit mit denen einer zweckmäßigeren Gewichtsvertheilung und erhöhten praktischen Brauchbarkeit vereinigen sollte. Bei

Digitized by Google

der 1., 7. und 12. Kompagnie wurden je zwei Mann mit diesem Gepäck ausgerüstet und hatten dasselbe ein Jahr lang zu tragen; die nach Ablauf desselben eingereichten Berichte sprachen sich im Allgemeinen anerkennend aus und hoben einstimmig als den Hauptvortheil der neuen Konstruktion hervor, daß sie die Brust des Soldaten völlig frei ließ. Durch die Aufforderung zur Preisbewerbung, welche das Kriegsministerium 1884 erließ, trat die Angelegenheit der Neuausrüstung in ein weiteres Stadium.

Zur Feldausrüstung der Offiziere sollten in Zukunft Revolver und Doppelfernrohr gehören.

Im Jahre 1885 kamen die im vorerwähnten Bericht gewünschten doppelsohligen Stiefel zur Einführung; auch ist eine unbedeutende Aenderung an der Uniform zu erwähnen, indem die Schützenabzeichen von Unteroffizieren und Mannschaften künftig nicht mehr auf, sondern über der Aermelpatte getragen werden sollten.

Dem Preisausschreiben des Kriegsministeriums verdankte eine neue Ausrüstung ihre Entstehung, welche 1886 beim Lehr-Infanterie-Bataillon probeweise getragen und, nachdem sie sich dort bewährt hatte, 1887 durch Allerhöchste Ordre allgemein eingeführt wurde.

Dieselbe besteht aus:

einem Helm von geringerem Gewicht ohne Vorderschiene und mit Sturmriemen (bei Unteroffizieren und Mannschaften);

Schnürschuhen von wasserdichtem Stoff mit Lederbesatz;

einem Tornister von kleinerer Form mit einzuhängendem Tornisterbeutel zur Aufnahme von vier eisernen Portionen;

dem Tragegerüst, welches sich aus Trageriemen und Rückenstück zusammensetzt;

dem zweitheiligen Brotbeutel, welcher wie der Tornisterbeutel ebenfalls aus wasserdichtem Stoff hergestellt war;

drei Patrontaschen, von denen zwei vorn, die dritte unterhalb des Tornisters auf den Leibriemen zu schieben waren; sie gewährten die Möglichkeit der Mitführung von 100 Patronen;

dem Kochgeschirr von veränderter Form;

der Feldflasche mit Trinkbecher und

dem Schanzzeug, welches am Seitengewehr resp. Leibriemen getragen werden sollte.

Die Farbe des ganzen Lederzeugs wurde auch für die Musketier-Bataillone schwarz.

Die Vortheile dieser Ausrüstung sind in erster Linie naturgemäßere Vertheilung der Last unter Befreiung der Brust von jedem Druck (der gerollte Mantel sollte um den Tornister gelegt werden), geringeres Gewicht trotz erhöhter Patronenzahl, erleichtertes Um- und Abhängen und Trennung in Kampf- resp. Marschgepäck.

Mit Vorstehendem waren die Wünsche, welche das Regiment auf Grund der Erfahrungen von 1870/71 in seinem Bericht ausgesprochen hatte, größtentheils erfüllt; allein die Ausrüstungsfrage war noch keineswegs erledigt; denn schon nach

Digitized by Google

wenigen Monaten erließ das Kriegsministerium ein neues Preisausschreiben für Feldflaschen.

Die Beschaffung des neuen Gepäcks erfolgte nach Maßgabe der vorhandenen Mittel zum Theil durch Aptirung der vorhandenen Stücke; die Musketier-Bataillone verwandelten vorläufig nur ihr weißes Lederzeug in schwarzes. Das beigefügte Uniformbild zeigt bereits einen Musketier in dem zukünftigen feldmarschmäßigen Anzuge.

Wie bei der Armee-Vermehrung von 1881, so hatte das Regiment auch bei der von 1887 die abzugebende Kompagnie aus seinen Beständen zu bekleiden und auszurüsten, was um so geringere Schwierigkeiten bereitete, als Letztere durch sorgsame Sparsamkeit seit dem Feldzuge zu bedeutender Höhe angewachsen waren.

In den Jahren von 1866 bis 1870 hatten die Armeen aller Großstaaten Hinterladungsgewehre erhalten, welche dem Zündnadelgewehr überlegen waren, so daß die Neubewaffnung der preußischen Infanterie geplant und theilweise bereits in Angriff genommen war, als der Krieg gegen Frankreich ausbrach. Bald nach seiner Beendigung wurde die gesammte Infanterie mit dem „aptirten Zündnadelgewehr" bewaffnet; doch konnte diese Maßregel nur als Uebergangsstadium angesehen werden, da auch die neue Waffe den Anforderungen der Zeit nicht mehr vollkommen entsprach. Es war deshalb gleichzeitig ein anderes Gewehr-Modell angenommen worden, welches schon im Laufe der nächsten Jahre in den Besitz der Truppen gelangte.

Das Regiment erhielt dieses als „M/71" bezeichnete Gewehr im November 1874, nachdem vorher Instruktions-Kommandos von mehreren Offizieren und Unteroffizieren in Spandau sich mit demselben vertraut gemacht hatten. Das Modell 71 besaß gegenüber dem Zündnadelgewehr den Vorzug eines kleineren Kalibers bei größerer Rasanz der Flugbahn und sehr viel größerer Schußweite (bis auf 1600 m); auch erlaubte sein Mechanismus ein schnelleres Laden, und an Stelle der früheren Papierpatrone war eine solche mit Metallhülse getreten. Endlich besaß das neue Gewehr kein besonderes Bajonett, sondern war zum Aufpflanzen des Seitengewehrs eingerichtet, so daß die bisherigen Seitengewehre ebenfalls durch neue ersetzt werden mußten. Letztere sollten im Frieden nur bei Paraden vor Sr. Majestät oder auf besonderen Befehl am Gewehr getragen werden.

Zur Vornahme von Zielübungen wurde 1879 neben den Platzpatronen eine „Zielmunition" eingeführt, welche ohne Weiteres aus dem Modell 71 verfeuert werden konnte.

Bis zum Herbst 1883 hatten diese Gewehre durch den neunjährigen Gebrauch so sehr gelitten, daß ihre Kriegsbrauchbarkeit zweifelhaft erschien. Zu genanntem Zeitpunkt wurden deshalb die 40 schlechtesten Gewehre jeder Kompagnie durch neue ersetzt und hiermit in den folgenden Jahren fortgefahren, so daß beim Beginn des Jahres 1886 durchweg neue Waffen desselben Systems im Gebrauch waren.

Trotzdem bedingten die Fortschritte der Waffentechnik im Frühling des folgenden Jahres abermals eine Neubewaffnung. Das Regiment erhielt um diese Zeit das Modell 71/84, welches sich von dem bisherigen vornehmlich durch seine

Digitized by Google

zur Parade in Jnterim 1887.

1867. 1887.

Feldmarschmäßig

Digitized by Google

Digitized by Google

Verlag d. Kgl. Hofbuchhdl. v. E. S. Mittler & Sohn, Berlin (Kochstr. 68/70)

Lith. Anst. u. Steindr. v. C. L. Keller, Berlin S.

Stabsoffizier zur Parade 1867

Offizier in Interim 1887.

Feldwebel 1887.

Fusilier 1867.

Musketiere Feldmarschmäßig 1886

1886

Digitized by Google

„Mehrlade-Vorrichtung" unterscheidet, also ein Repetirgewehr ist und als solches ein bedeutendes Uebergewicht über die Gewehre der anderen großen Armeen besitzt. Die Mehrlade-Vorrichtung besteht in einem unter dem Lauf angebrachten, zur Aufnahme von acht Patronen eingerichteten Magazinrohr, welches mit der Patroneneinlage der Hülse in Verbindung steht, so daß beim „Magazinfeuer" das bloße Oeffnen und Schließen der Kammer genügt, um die abgeschossene Patrone aus dem Lauf zu entfernen und eine andere an ihre Stelle treten zu lassen. Feuerbereitschaft und Feuergeschwindigkeit der Truppe wie des einzelnen Mannes sind durch diese Vorrichtung auf eine bisher kaum für möglich gehaltene Höhe gestiegen. Als Einzellader betrachtet, unterscheidet sich die neue Waffe von dem Modell 71 nur durch die geringere Länge des Laufes und veränderte Visireinrichtung sowie einige andere Konstruktions-Verschiedenheiten von geringerer Bedeutung. Zu dem neuen Gewehr gehört auch eine neue Platzpatrone mit einem Holzgeschoß, welches aber unmittelbar nach dem Verlassen des Laufes in Atome zerspringt, so daß die Möglichkeit von Verletzungen ausgeschlossen ist. Endlich ist die Bewaffnung mit einem erheblich kürzeren und leichteren Seitengewehr in Aussicht genommen.

Schon vor der Bewaffnung mit dem neuen Gewehr war für die Spielleute, Krankenträger und alle diejenigen Unteroffiziere, welche bisher kein Gewehr geführt hatten, für den Kriegsfall die Bewaffnung mit Revolvern befohlen worden.

In Rücksicht auf den größeren Patronenverbrauch, welcher durch die Einführung des Magazingewehrs voraussichtlich in den Gefechten der Zukunft stattfinden wird, kamen, vorerst allerdings nur beim Füsilier-Bataillon, an Stelle des bisherigen Bataillons-Patronenwagens vier zweispännige Kompagnie-Patronenwagen zur Einführung; mit ihrer Hülfe konnte das Bataillon im Bedarfsfalle über 11 000 Patronen mehr als früher mit sich führen. Gleichzeitig wurde, da die Zahl der mitzuführenden Reserve-Bekleidungsstücke neuerdings erheblich verringert worden war, an Stelle des vierspännigen Montirungswagens ein kleinerer zweispänniger eingeführt, und zur Beaufsichtigung der Bagage ein berittener Unteroffizier bestimmt. Durch diese Neuerungen vermehrte sich der Etat an Pferden um eins, der Etat an Fahrzeugen um drei. Im Laufe der Zeit sollen auch die Musketier-Bataillone in gleicher Weise ausgestattet werden.

---

5. Ausbildung in den verschiedenen Dienstzweigen. Manöver.

Mit dem Exerzir-Reglement von 1847 hatte die preußische Infanterie auch den zweiten Feldzug siegreich durchgeführt; ein die Erfahrungen von 1866 berücksichtigender Neuabdruck desselben war bei Beginn des französischen Krieges noch nicht vollendet gewesen und erschien erst im Frühjahr 1871, war also gewissermaßen durch die Ereignisse überholt; denn der Kampf von Hinterlader gegen Hinterlader, wie er von unserer Infanterie unter schweren Verlusten im letzten Kriege

Digitized by Google

geführt worden war, hatte neue Anschauungen hervorgerufen und neue Grundsätze zu Tage gefördert, welche in dem umgearbeiteten Reglement noch nicht vertreten waren. Das charakteristische Merkmal jener Kämpfe war das großartige Tirailleurgefecht ganzer Regimenter und Brigaden gewesen, und diese veränderte Fechtweise schien auch gebieterisch neue reglementarische Formen und Vorschriften zu fordern.

Je lauter und dringender diese Forderungen unmittelbar nach dem Feldzuge in der Militärliteratur zum Ausdruck gelangten, desto schärfer machte sich auch die Nothwendigkeit geltend, diejenigen reglementarischen Veränderungen, welche durch die andere Gestaltung der Fechtweise geboten erschienen, einer gründlichen Prüfung zu unterwerfen. Je weiter aber die Ansichten über das „Was" und „Wie" dieser Veränderungen von einander abwichen, desto größere Ausdehnung nahmen auf den Exerzirplätzen die Versuche mit neuen Evolutionen und Formationen an, und auf dem Krakauer Anger zeigte sich diese Erscheinung nicht weniger, als auf den Uebungsplätzen anderer Garnisonen.

Wenn auch insofern anerkennenswerth, als sie lediglich aus dem Streben nach weiterer Vervollkommnung hervorgingen, blieben alle diese Versuche doch immer nur eine Selbsthülfe und konnten als solche nicht dauernd gestattet werden. Ihre erste Beschränkung erfuhren sie durch eine Allerhöchste Kabinets-Ordre vom Juli 1872, welche einige neue taktische Formen und eine Reihe von Grundsätzen, die den neuen Ideen angepaßt waren, versuchsweise einführte; als das Ergebniß dieser Versuche den Erwartungen entsprach, erschien im März 1873 eine weitere Allerhöchste Ordre, welche im Wesentlichen Folgendes festsetzte:

Die Verwendung der Kompagnie-Kolonnen wird in noch höherem Grade als bisher zur Grundlage für das Gefecht des Bataillons gemacht.

Zur Durchführung eines Angriffs sollen frühzeitig starke Schützenlinien entwickelt werden und so lange im Vorgehen bleiben, als das feindliche Feuer dies irgend gestattet.

Ihre weitere Vorbewegung sollte sodann „sprungweise" erfolgen, während die Soutiens im Laufschritt, die rückwärtigen Treffen im Tritt nachzufolgen und sich dabei der Schützenlinie immer mehr zu nähern hätten, so daß der Einbruch in die feindliche Stellung von allen angreifenden Abtheilungen gleichzeitig stattfinden könne.

Die Treffenabstände sollten von dem Terrain und dem feindlichen Feuer abhängig gemacht werden und Letzteres auch für die anzunehmende Formation — Kolonne oder Linie — ausschlaggebend sein.

Kavallerie-Angriffe können in jeder Formation abgewiesen werden; das Signal „Achtung" soll die Truppen auf das Erscheinen der feindlichen Reiter aufmerksam machen.

Beim Schulexerziren sollten Bewegungen in der dreigliedrigen Angriffskolonne und die Karreeformation aus derselben nicht mehr geübt, der Reihenmarsch, das Abbrechen aus der Angriffskolonne und der Uebergang aus dieser zur Zugkolonne u. s. w. nicht mehr besichtigt werden.

Ziemlich gleichzeitig mit dieser Verordnung erschienen Bestimmungen über den Munitionsersatz im Gefecht. Um der Gefahr des Verschießens vorzubeugen,

Digitized by Google

sollte derselbe schon nach der Einleitung des Kampfes beginnen und seitens bestimmter Leute durch Zutragen der Patronen in Säcken, deren pro Kompagnie vier auf dem Patronenwagen mitzuführen waren, zur Ausführung kommen. Jede Truppe konnte im Bedarfsfalle auch aus fremden Wagen Munition entnehmen.

Um andererseits der Munitionsverschwendung vorzubeugen, soll in jedem Gefechtsmoment die Anzahl der zu verschießenden Patronen besonders befohlen werden.

Alle diese Festsetzungen, welche den Anforderungen des modernen Gefechts Rechnung trugen, wurden, nachdem sie sich in zwei Uebungsjahren bewährt hatten, 1875 in das Exerzir-Reglement aufgenommen, um, wie es in der betreffenden Kabinets-Ordre hieß, „der in den letzten Jahren hervorgetretenen Unsicherheit und Willkür einen Damm zu setzen". Als weitere Ergänzung traten noch folgende Bestimmungen hinzu:

Die Auswahl besonderer Leute für das dritte Glied fällt fort.

Das sprungweise Vorgehen soll frühestens 400 m vom Feinde beginnen, damit weder zu viel Kräfte verbraucht, noch das Vorgehen verlangsamt werde. Um dem zersetzenden Charakter des Infanteriekampfes entgegenzuwirken, sollen die Gefechts- und Feuerdisziplin womöglich noch straffer als bisher gehandhabt werden; zur Lösung dieser Aufgabe wurde sämmtlichen Führern gestattet, sich einer Signalpfeife zu bedienen.

Die Gesammtheit aller Veränderungen war so umfangreich, daß sie einen Neu-Abdruck des Exerzir-Reglements nothwendig machte, welcher im folgenden Jahre zur Ausführung kam; in demselben hatten auch die durch Einführung des Gewehrs M/71 nothwendig gewordenen Abänderungen Aufnahme gefunden.

Damit war es erreicht, daß das Reglement in allen wesentlichen Punkten wieder auf der Höhe der Zeit stand. Wenn trotzdem im Laufe der nächsten Jahre immer von Neuem Stimmen laut wurden, welche noch weiteren, durchgreifenden Aenderungen besonders hinsichtlich der Rangirung das Wort redeten, so war dies mehr auf ein beständiges Streben nach Vervollkommnung, als auf ein wirklich vorhandenes, tief empfundenes Bedürfniß zurückzuführen; denn gerade in seinen wichtigsten Abschnitten, den Vorschriften für das Gefecht, befindet sich das Reglement völlig im Einklange mit den taktischen Anschauungen der Gegenwart, während es daneben durch das scharfe Hervorheben der einheitlichen Gefechtsführung innerhalb des Bataillons ein Gegengewicht gegen die auflösenden Tendenzen des modernen Infanteriekampfes bietet.

Die erhöhten Anforderungen, welche Letzterer an das Verhalten des einzelnen Mannes stellt, hatten bereits in der Instruktion über das Scheibenschießen vom Dezember 1873 ihren Ausdruck gefunden, indem durch dieselbe nicht nur eine größere Schießfertigkeit im Allgemeinen, sondern auch eine spezielle Ausbildung des Einzelnen im gefechtsmäßigen Schießen vorgeschrieben wurde. 25 Patronen pro Mann waren für diesen Zweck zu verwenden, welchem um so höhere Wichtigkeit beigelegt werden sollte, als in zukünftigen Kriegen die Infanterie den Schwerpunkt der Entscheidung in dem rationellen Gebrauch ihres Gewehrs zu suchen haben wird.

Die im Jahre 1874 stattgehabte Neubewaffnung mit dem Gewehr M/71 bedingte auch eine Umarbeitung der Schieß-Instruktion. Die neuen Bestimmungen über das Scheibenschießen erschienen im Herbst 1875 und legten das Hauptgewicht

Digitized by Google

der Ausbildung im Schulschießen auf die Aneignung einer möglichst hohen Schießfertigkeit für die entscheidenden Entfernungen bis zu 250 m, während die Leistungsfähigkeit des Gewehrs auf große Entfernungen durch das „Belehrungsschießen" zur Anschauung gebracht werden sollte. Die Zahl der jährlich zu verschießenden Patronen wurde auf 130 pro Kopf erhöht. Bezüglich der Verwendbarkeit des neuen Gewehrs war als Norm gegeben:

Einzelfeuer bis 200 m gegen Ziele von weniger als halber Mannshöhe,
" " 350 m gegen mannsbreite Ziele von größerer Höhe,
" " 450 m gegen breitere Ziele von Mannshöhe.

Jenseits dieser Grenzen sollte zur Erreichung einer Treffwirkung an Stelle des Einzelfeuers das Massenfeuer treten, welches in den meisten Fällen mit verschiedenen Visiren abzugeben sei.

Zur weiteren Förderung der Ausbildung im gefechtsmäßigen Schießen wurden den Truppen die nöthigen Mittel gewährt, so daß diese Uebungen auch außerhalb der Garnison in einem hierfür geeigneten Terrain abgehalten werden konnten.

Schon nach zwei Jahren, im Herbst 1877, wurde diese Schieß-Instruktion durch eine andere ersetzt, welche mit veränderten Scheiben einen einheitlichen Haltepunkt „Ziel auffitzen" (für Entfernungen von mehr als 150 m) einführte und an Stelle des bisherigen Salvenschießens in Sektionen das Abtheilungs-Gefechtsschießen treten ließ. In den „Grundsätzen für die Verwendung des Gewehrs" wurde die „sachgemäße Feuerleitung" als eine wesentliche Bürgschaft des Erfolges bezeichnet; gleichzeitig waren aber auch die nöthigen Fingerzeige gegeben, wie eine solche zu erzielen sei. Ueberhaupt trat in dieser Instruktion das Bestreben hervor, die Ausbildung im Schießen mit der taktischen Ausbildung auf dem Exerzirplatze wie im Terrain in engste Verbindung zu bringen; dementsprechend wurde 1879 in das Exerzir-Reglement die Bestimmung aufgenommen, daß die Grundsätze der Schieß-Instruktion bezüglich der Verwendung des Gewehrs auch auf dem Exerzirplatze maßgebend sein sollten.

Im Jahre 1884 stellte eine wiederum veränderte Schieß-Instruktion der Infanterie wesentlich höhere Aufgaben. Während die Bedingungen des Schulschießens theilweise verschärft oder der Wirklichkeit ähnlicher gestaltet wurden (durch häufigeres Schießen im Liegen und gegen bewegliche Ziele), erhielt das Gefechtsschießen als wichtigste Stufe der Schießausbildung eine erhöhte Bedeutung, und das Ziel der gesammten Ausbildung sollte sein, daß der einzelne Mann befähigt ist, „selbstständig zu handeln und auch ohne spezielle Anweisung in jedem einzelnen Falle seine Waffe richtig zu verwenden". Als neue Zusätze enthielt die Instruktion eine Anleitung zum Entfernungsschätzen und die Bestimmung, daß beim Belehrungsschießen auch die Verhältnisse des Festungskrieges Berücksichtigung finden sollen (Schießen bei Nacht u. s. w.). Endlich erfuhr die Haltevorschrift für die Entfernungen bis zu 400 m eine zweckentsprechende Umgestaltung.

Im Jahre 1886 wurde die erste Revolver-Schießübung abgehalten. Dazu waren jeder Kompagnie eine Anzahl von Platz- und 200 scharfe Patronen zugetheilt worden, welche von den Offizieren, Unteroffizieren und den zur Führung dieser Waffe bestimmten Mannschaften auf Entfernungen von 20 und 25 m gegen Figur-

Digitized by Google

scheiben verschossen wurden. Diese Uebungen sollten fortan in jedem Jahre abgehalten werden.

Die Bewaffnung mit dem Gewehr M/71. 84 hatte in erster Linie eine Umgestaltung der die Chargirung u. s. w. behandelnden Paragraphen des Exerzir-Reglements zur Folge. Demnächst erschien auch wieder eine neue Schießvorschrift, welche theilweise bereits für das laufende Schießjahr in Kraft trat. Bei erheblich veränderter Gliederung des Stoffes legte dieselbe dem Gefechtsschießen eine abermals gesteigerte Bedeutung bei, wogegen das Schulschießen nur als eine Vorschule für jenes bezeichnet wurde. Die Grundsätze für die erste Ausbildung, deren Leitung die besondere Domäne des Kompagniechefs bilden sollte, waren mit größerer Ausführlichkeit behandelt und gipfelten in der Erlangung größerer Schießfertigkeit mittelst gründlicherer Durchbildung der Offiziere und Unteroffiziere. Ferner waren die Bestimmungen über die Eintheilung in Schießklassen, die Haltevorschrift und die Bedingungen des Schulschießens aller drei Klassen erheblich verändert. Von dem wiederum erhöhten Patronenquantum sollten 45 pro Kopf zum Gefechtsschießen verwendet werden. Letzteres, als Endzweck der gesammten Schießausbildung bezeichnet, sollte durch methodische Vorbildung des Einzelnen im Terrain zu günstigeren Resultaten führen. Endlich waren auch die Grundsätze für die Verwendung des Gewehrs nicht unbeträchtlich modifizirt. —

Von allen hier erwähnten Veränderungen, welche sich auf den verschiedenen Gebieten der Ausbildung im Laufe der Jahre vollzogen, wurden die Mannschaften des jeweiligen Dienststandes keineswegs allein berührt; umfangreiche, fast alljährlich wiederkehrende Uebungen der Reserve und Landwehr dienten vielmehr dem Zweck, die neuen Prinzipien auch auf die älteren Jahrgänge zu übertragen. —

Die durch das Reichsgesetz von 1881 ins Leben gerufenen Uebungen der Ersatzreservisten 1. Klasse hatten noch im genannten Jahre begonnen. Die betreffenden Mannschaften waren auf die Dauer von zehn Wochen in der zweiten Hälfte des August einberufen worden, so daß ihre Ausbildung, von welcher Alles ausgeschlossen sein sollte, was nicht direkt die Verwendungsfähigkeit im Kriege vorbereitete, noch vor der Rekruten-Einstellung beendet war. An Stelle des von der Linie abkommandirten Ausbildungspersonals wurden Offiziere und Unteroffiziere der Reserve einberufen. In den folgenden Jahren fanden mehrere derartige Uebungen statt, und zwar wurden die zu der ersten (zehnwöchentlichen) und zweiten (vierwöchentlichen) Uebung designirten Mannschaften jedesmal im Herbst einberufen und in besondere Kompagnien — beim Regiment 2 — formirt, während die zum dritten oder vierten Mal übenden Mannschaften im Sommer auf vierzehn Tage eingezogen und den Linien-Kompagnien zugetheilt wurden. Als Führer der Ersatz-Reserve-Kompagnien fungirten in der Regel die ältesten Premierlieutenants.

Diese ebenfalls alljährlich wiederkehrenden Uebungen bildeten im Verein mit denen der Reserve und Landwehr eine nicht unbedeutende Mehrbelastung des Lehrpersonals, erhöhten aber die Schlagfertigkeit der Armee und die Wehrkraft des ganzen Volkes in so bedeutendem Umfange, daß gegenüber diesen großen Vortheilen jede andere Rücksicht in den Hintergrund treten mußte.

Digitized by Google

Zum Zweck der Ausbildung mit dem Gewehr M/71. 84 wurden im Sommer 1887 über 2000 Reservisten in zwei Raten zu zwölftägigen Uebungen eingezogen. —

Für die Ausbildung im Felddienst waren ebenfalls kurz vor Beginn des französischen Krieges neue Verordnungen erschienen; sie dienten im Frühjahr 1872 zum ersten Male als Richtschnur für die Uebungen außerhalb der Garnison, gingen aber ziemlich schnell in Fleisch und Blut der Truppe über, da die in ihnen enthaltenen Neuerungen sich mehr auf allgemeine Grundsätze und die Leitung der größeren Truppenübungen als auf formelle oder sachliche Details des eigentlichen Felddienstes bezogen.

Oberst v. Oppeln-Bronikowski, welcher, wie schon erwähnt, diesem Dienstzweige ganz besonderes Interesse zuwendete, brachte die Leistungen des Regiments im Felddienst auf eine hohe Stufe, indem er die Erziehung des einzelnen Mannes zu selbstthätigem, überlegtem Handeln zum leitenden Prinzip erhob. Die meiste Aufmerksamkeit wendete er dem Patrouillendienst zu und besichtigte die Leistungen der 24 Patrouillenführer, welche jede Kompagnie ausbilden mußte, zu wiederholten Malen. Unter seinen Nachfolgern wurde dieser Standpunkt um so konsequenter festgehalten, als auch in den anderen Dienstzweigen, vornehmlich im Schießen, die erhöhte Entwickelung der geistigen Fähigkeiten des Individuums zum unabweisbaren Bedürfniß geworden war.

Im Jahre 1886 kam der Entwurf einer neuen Felddienstordnung versuchsweise zur Einführung. Auf Grund der Berichte, welche die Truppen über die hierbei gemachten Erfahrungen erstatteten, wurde derselbe im folgenden Jahre umgearbeitet und erschien bei Beginn der Sommerperiode als bindende Vorschrift.

Die neue „Felddienstordnung" war unter Berücksichtigung aller auf den einschlägigen Gebieten seit 1870 gemachten Erfahrungen bearbeitet worden. Sie zerfällt in zwei scharf von einander getrennte Theile, den „Dienst im Felde" und die „Bestimmungen für die Herbstübungen". Der erste Theil enthält die Vorschriften über Ertheilung und Uebermittelung von Befehlen und Meldungen sowie die Grundsätze, nach welchen sämmtliche im Felde vorkommenden Dienstverrichtungen, von der Aufklärung und Sicherung bis zur Verpflegung und dem Sanitätsdienst, auszuführen sind. Die am weitesten gehende Umgestaltung hat das Kapitel über Sicherung und speziell der Vorpostendienst erfahren. Bei den im Bewegungskriege, also am häufigsten, vorkommenden „gemischten Vorposten" soll in der Regel die Infanterie nur bei Nacht in Thätigkeit treten; den Schwerpunkt der Sicherung bilden die Vorposten-Kompagnien, welche abweichend von den bisherigen Gebräuchen nicht mehr zusammenhängende Postenketten etabliren, sondern sich auf die Deckung aller feindwärts führenden Straßen zu beschränken haben. Aus dem Kapitel über Unterkunft sei die veränderte Biwakseinrichtung hervorgehoben, indem das Bataillon künftig nicht mehr in Kolonne nach der Mitte, sondern in Kompagnie-Kolonnenlinie biwakiren soll. —

Was den Betrieb der gymnastischen Uebungen betrifft, so nahm das Turnen einen erhöhten Aufschwung, nachdem im Jahre 1872 im Hauptgraben bei Bastion Lüneburg ein besonderer Turnplatz eingerichtet worden war. In den folgenden

Digitized by Google

Jahren wurde der bisher so beliebte Sprungkasten als gesundheitsgefährlich zunächst provisorisch, später aber endgültig abgeschafft. Seit 1881 wurde das „angewandte Turnen" als Vorbereitung für die Aufgaben der Infanterie beim Angriff auf Befestigungen besonders betrieben. Gleichzeitig erfuhr auch das Bajonettiren eine Umgestaltung, indem Stöße und Bewegungen erheblich vereinfacht wurden und die ganze Ausbildung von dem Gesichtspunkt ausgehen sollte, daß der Einzelne spätestens beim Eintritt in das zweite Dienstjahr mit dem Contrafechten zu beginnen habe.

Im Jahre 1886 erschien eine neue Turninstruktion, welche für jede Turnklasse ein genau abgegrenztes Uebungspensum enthielt und durch veränderte Bestimmungen über die Haltung des Körpers bei den einzelnen Uebungen manche Erleichterungen gewährte.

Der Unterricht im Schwimmen konnte seit 1872 nicht mehr in der 1869 eigens hierzu errichteten Anstalt am Steinbruch beim Kröken-Thor ertheilt werden, da ärztlicherseits das dortige Wasser für gesundheitsschädlich erklärt worden war. Die Schwimmanstalt des Regiments wurde deshalb dem Pionier-Bataillon überlassen, auf dessen in der Strom-Elbe gelegenen Anstalt fortab der Schwimmunterricht ertheilt werden konnte. Die Zahl der alljährlich ausgebildeten Freischwimmer wechselte zwischen 190 und 230.

Auf Grund Allerhöchster Bestimmung waren im Herbst 1871 keine größeren Truppenübungen abgehalten worden, und auch im folgenden Jahre beschränkten sich dieselben außer dem Regiments- und Brigadeexerziren, für welche Zwecke in diesem wie in den meisten folgenden Jahren der große Exerzirplatz bei Magdeburg benutzt wurde, auf sechstägige Feld- und Vorpostenübungen mit Detachements aller Waffen in der Umgegend von Clötze. Das Regiment erschien hierbei mit geringerer Rottenzahl als bei sonstigen Herbstübungen, da diesmal ein starkes Wachkommando nicht nur für die eigene Garnison sondern auch für Spandau gestellt werden mußte, um das Garde-Korps, welches große Herbstübungen vor Sr. Majestät dem Kaiser abhalten sollte, zu entlasten.

Im Jahre 1873 fand außer den Detachementsübungen und Divisionsmanövern noch ein zweitägiges Korpsmanöver bei Eisleben statt. Se. Königliche Hoheit der Großherzog von Mecklenburg, welcher in seiner Eigenschaft als Inspekteur der II. Armee-Inspektion bereits die Uebungen der 13. Brigade inspizirt hatte, wohnte auch dem Korpsmanöver am 8. und 9. September bei.

Im folgenden Jahre wurden nur Uebungen im Divisions-Verbande bei Quedlinburg abgehalten, wogegen die Herbstübungen des Jahres 1875 mit einem zweitägigen Manöver der 7. gegen die 8. Division bei Sangerhausen endigten.

Im Jahre 1876 widerfuhr dem 4. Armee-Korps die Auszeichnung, durch Se. Majestät den Kaiser besichtigt zu werden. Zu diesem Zweck hatte das Regiment vor Beginn der großen Exerzitien soviel Reserven eingezogen, daß es in voller Friedensstärke zu den Detachementsübungen abrücken konnte. Dieselben fanden vom 25. bis 28. August in der Gegend von Wettin statt; hieran schlossen sich vom 31. August bis 2. September die Feldmanöver der Division in der Gegend nördlich

Digitized by Google

Halle, und vom 4. bis 6. manövrirten die 7. und 8. Division gegeneinander in dem Terrain südwestlich dieser Stadt.

Am 7. Nachmittags traf Se. Majestät der Kaiser mit vielen fürstlichen Gästen und großem Gefolge in Merseburg ein. Zum Empfange Sr. Majestät auf dem Bahnhofe stellte das Regiment eine Ehrenwache, während der regelmäßige Wachdienst am Kaiserlichen Hoflager durch eine aus allen Infanterie-Regimentern des Korps kombinirte Kaiserwache versehen werden sollte; zu den Unteroffizier-Doppelposten vor den Gemächern Sr. Majestät stellte jedes Bataillon einen Unteroffizier.

Am Abend des ersten Tages wurde auf dem Schloßhofe von sämmtlichen Musik-Korps und Spielleuten des Armee-Korps ein großer Zapfenstreich ausgeführt, dessen musikalische Leitung dem Musikdirigenten Bohne übertragen war.

Am folgenden Tage nahm Se. Majestät auf den Feldern bei Merseburg die Parade über das Armee-Korps ab. Bei dem zweiten Vorbeimarsch, welcher in Regiments-Kolonne stattfand, trat das Regiment, wie befohlen, mit „Gewehr über" an und war bereits bis in die Nähe Sr. Majestät gekommen, als ein Flügeladjutant den Befehl überbrachte, daß der Parademarsch mit „Gewehr auf" stattfinden solle. Sich hoch im Sattel erhebend, gab Oberst v. Bronikowski das Kommando zum Gewehr anfassen mit weithin schallender Stimme, und trotz Musik und Zuschauerlärm griff das ganze Regiment wie ein Mann, so daß Se. Majestät nach der Parade Sein besonderes Wohlgefallen über diesen Beweis guter Ausbildung äußerte.

Am 9. September exerzirte das Korps unter den Augen Sr. Majestät gegen einen markirten Feind; am 10. war Ruhetag, und an den drei folgenden Tagen manövrirten das 4. und 12. Armee-Korps gegeneinander in dem Terrain zwischen Querfurt und Weißenfels. Am Schluß des Manövers am 13. sprach Se. Majestät in einem an den kommandirenden General gerichteten Tagesbefehl Seine volle Zufriedenheit mit den Leistungen des Armee-Korps aus und bewilligte für die Unteroffiziere und Mannschaften das Revuegeschenk. Von den Gnadenbeweisen, welche den Offizier-Korps zu Theil wurden, entfielen folgende auf das Regiment:

Den Rothen Adler-Orden 3. Klasse mit der Schleife erhielt Oberst v. Oppeln-Bronikowski,

den Rothen Adler-Orden 4. Klasse Major Frhr. v. Rössing und Hauptmann Fromm,

das Kreuz der Inhaber des Hohenzollernschen Haus-Ordens Musikdirigent Bohne,

das Allgemeine Ehrenzeichen Büchsenmacher Kamolz und Feldwebel Schmidt.

Von den zahlreichen Festlichkeiten, welche während der Anwesenheit Sr. Majestät in Merseburg stattfanden, sei hier das Ballfest der Provinzialstände erwähnt; an demselben nahmen der Regimentskommandeur und drei Offiziere als Gäste Theil.

Am 14. September kehrte das Regiment per Eisenbahn in die Garnison zurück.

Digitized by Google

Se. Hoheit der Herzog von Anhalt, ein Verwandter des durchlauchtigsten Regimentschefs, schrieb nach Beendigung des Manövers an Se. Königliche Hoheit, das Regiment habe bei jeder Gelegenheit, wo er dasselbe gesehen, einen „vortrefflichen Eindruck" gemacht.

In den nächsten Jahren wurden Herbstübungen nur innerhalb des Divisionsverbandes abgehalten, und zwar: 1877 zwischen Wolmirstedt und Seehausen, 1878 zwischen Zerbst und Hornburg. Im Jahre 1879 folgte den Feldmanövern der Division, welche ebenso wie die Detachementsübungen bei Blankenburg stattgefunden hatten, ein zweitägiges Manöver gegen die 8. Division in der Umgegend von Nordhausen.

Die Herbstübungen des Jahres 1880 spielten sich in der Umgegend von Stendal ab. Im folgenden Jahre wurden die Detachementsübungen bei Gommern, wo das Regiment das Gefechtsschießen absolvirt hatte, und die Feldmanöver bei Güsten abgehalten; hieran schloß sich ein dreitägiges Korpsmanöver in der Gegend von Eisleben.

Im Jahre 1882 fanden das Regiments- und Brigade-Exerziren ausnahmsweise nicht bei Magdeburg, sondern zwischen Coswig und Wittenberg statt; bei ersterem Ort hatte das Regiment bereits vorher das Gefechtsschießen abgehalten. Detachementsübungen und Feldmanöver der Division spielten sich zwischen Ziesar und Genthin ab.

Im Jahre 1883 hatte das Armee-Korps wiederum das Glück, von seinem Obersten Kriegsherrn besichtigt zu werden. Zu diesem Zweck rückte das Regiment, durch Reserven auf die volle Friedensstärke kompletirt, nach Beendigung des Brigade-Exerzirens, am 28. August, nach der Saale-Gegend ab. Vom 3. bis 8. September wurden bei Cönnern die Detachementsübungen, vom 10. bis 12. bei Halle die Feldmanöver der Division abgehalten.

Se. Königliche Hoheit der Prinz Wilhelm war für die Dauer der Herbst-Uebungen dem Stabe des General-Kommandos zugetheilt worden.

Am 13. traf Se. Majestät der Kaiser in Merseburg ein, umgeben von mehreren deutschen Fürsten und den Prinzen des Königlichen Hauses. Die Kaiserwache war in derselben Weise wie 1876 zusammengesetzt; das Regiment stellte zu derselben 1 Offizier, 2 Unteroffiziere und 21 Mann. Zur Feier der Ankunft Sr. Majestät wurde wiederum ein großer Zapfenstreich ausgeführt, dessen musikalische Leitung abermals in den Händen des Musikdirigenten Bohne ruhte. Nach Beendigung des Konzerts zu Sr. Majestät befohlen, erntete Bohne reiches Lob für die exakte künstlerische Ausführung desselben und erhielt als sichtbares Zeichen der Kaiserlichen Anerkennung einen werthvollen Brillantring.

Auf dem historischen Terrain bei Roßbach stand am Morgen des 14. das Armee-Korps zur Parade vor seinem Obersten Kriegsherrn bereit und empfing Se. Majestät mit brausenden Hurrah-Rufen, während die Musik die National-Hymne intonirte. Der Vorbeimarsch fand in der Nähe des Denkmals statt, und zwar das erste Mal in Kompagniefront, das zweite Mal in Regimentskolonne. An der Spitze des Regiments ritt General der Infanterie v. Fransecky, dessen

Digitized by Google

Anwesenheit von Sr. Majestät besonders befohlen war. Bei dem am Nachmittage stattfindenden Paradediner konzertirte die Kapelle des Regiments.

Am 15. exerzirte das Armee-Korps gegen einen markirten Feind auf dem Schlachtfelde von 1757; am 16. war Ruhetag, und an den beiden folgenden Tagen manövrirten die Divisionen gegeneinander in dem Terrain zwischen Weißenfels und Naumburg. Nach Beendigung der Uebung des 18. erschien eine Allerhöchste Kabinets-Ordre, in welcher Se. Majestät Seine hohe Befriedigung über den vortrefflichen Zustand aussprach, in welchem Er das Armee-Korps gefunden habe; dieselbe schloß mit den Worten:

„Ich scheide mit der festen Zuversicht, daß in allen Truppentheilen desselben an der Erhaltung und Förderung der kriegsgemäßen Ausbildung mit vollster Sorgfalt weiter gearbeitet werden, und daß das Armee-Korps immer danach streben wird, in der Armee diejenige hohe Stelle festzuhalten, welche seinen Traditionen im Kriege und im Frieden und den Leistungen seiner Infanterie im Walde von Benatek und seiner Kavallerie bei Mars la Tour entspricht."

Während die Gnade Sr. Majestät für Unteroffiziere und Mannschaften das Revuegeschenk bewilligte, erhielten die Offiziere andere Beweise der Kaiserlichen Huld, als deren vornehmster die Erhebung des Generals der Infanterie v. Blumenthal in den Grafenstand zu erwähnen ist. Von den Offizieren des Regiments erhielten:

Oberst v. Blomberg und Oberstlieutenant Frhr. v. Rössing den Kronen-Orden 2. resp. 3. Klasse,

Hauptmann Möller den Rothen Adler-Orden 4. Klasse;

die Premierlieutenants v. Asmuth I. und v. Oertzen I. ein Patent ihrer Charge.

Am 19. September kehrte das Regiment in die Garnison zurück.

Während die Herbstübungen des folgenden Jahres in hergebrachter Weise innerhalb der Division bei Clötze und Salzwedel abgehalten wurden, fand im Jahre 1885 außer den regelmäßigen Uebungen noch ein dreitägiges Korpsmanöver bei Nordhausen statt, zu welchem Zwecke die Division aus der Gegend von Thale, wo sie vorher geübt hatte, in zwei Märschen den Harz überschritt.

Im Jahre 1886 manövrirte die Division wiederum für sich allein in der Altmark, und zwar bei Stendal resp. Osterburg, während im folgenden Jahre den Uebungen im Divisionsverbande, welche bei Egeln und Gerbstedt abgehalten wurden, noch ein dreitägiges Manöver gegen die 8. Division folgte; dasselbe fand in der Gegend zwischen Halle und Eisleben statt.

Digitized by Google

6. Mittheilungen aus dem Garnisonleben.

Die große Erweiterung der Festung und damit auch der Stadt Magdeburg, welche bereits vor Beginn des französischen Krieges in Angriff genommen war (siehe Seite 113), befand sich im Sommer 1871 noch in der Entwickelung. Zwar konnte die neue Enceinte nahezu als vollendet gelten, aber die Nutzbarmachung des durch Einebnung der alten Werke im Westen und Süden der Stadt freigewordenen Terrains für städtische Zwecke hatte kaum begonnen, und in der neu angelegten Kaiserstraße standen noch keine Häuser. Immerhin ließ sich bereits übersehen, daß nach Durchführung des Erweiterungsplanes die Stadt nicht nur in Bezug auf ihren äußeren Eindruck, sondern auch in Bezug auf die Belebung von Handel und Verkehr einen bedeutenden Aufschwung nehmen würde. War doch z. B. auf dem Terrain zwischen dem alten und neuen Ulrichsthor die Anlage eines umfangreichen Central-Bahnhofes im Entstehen, welche allen bisherigen Bahnhofskalamitäten ein Ende machen sollte, und andere ebenfalls der öffentlichen Wohlfahrt dienende Einrichtungen sollten folgen. Magdeburg war somit auf gutem Wege zur Großstadt, und mit Interesse begrüßten die Heimkehrenden die verschiedenen Anzeichen des neuen Aufschwunges.

Wenige Wochen nach dem Einrücken hatte das Regiment Gelegenheit, die erste Wiederkehr des Jahrestages der Schlacht von Beaumont in festlicher Weise zu begehen. Hierzu waren mit Hülfe einer aus den Ersparnissen der Viehwirthschaft (siehe Seite 111) entnommenen Summe umfassende Vorbereitungen getroffen.

Auf dem Hofe der Kaserne Mark entstanden drei große Zelte als Tanzplätze für je ein Bataillon; in der Mitte der Stadtseite war für die Musik eine besondere Tribüne errichtet und vor derselben ein Platz für die Offiziere mit ihren Familien hergestellt. Die ganze Kaserne mit ihrer Umgebung prangte in reichem Festesschmuck von Fahnen und Guirlanden, und „freier Eintritt für Jedermann“ war die für das Fest ausgegebene Parole.

Im Beisein der höheren Vorgesetzten begann die Feier am Nachmittage mit einem von der Regimentsmusik ausgeführten Konzert, dessen Programm fast ausschließlich von patriotischen Stücken gebildet wurde. Nach Beendigung desselben hielt Oberst v. Schmeling eine längere Rede, in welcher er mit schwungvollen Worten der Bedeutung des Tages gedachte; den Schluß derselben bildete ein Hoch auf Se. Majestät den Kaiser, in welches alle Anwesenden jubelnd einstimmten. Demnächst begab sich das Offizier-Korps mit seinen Gästen zu einem Festessen nach dem Regimentshause, während auf dem Kasernenhofe nach der Bewirthung der Mannschaften mit Speise und Trank ein fröhliches Thun und Treiben seinen Anfang nahm. Untermischt mit zahlreichen Gästen beiderlei Geschlechts bewegten sich hier Musketiere und Füsiliere, Unteroffiziere und Gemeine in zwangloſem Durcheinander; allerdings stockte in der Nähe der Tanzplätze zeitweise der Verkehr, doch der gute Wille und die gehobene Stimmung überwanden alle Schwierigkeiten, welche durch die auf verhältnißmäßig kleinem Raum zusammengedrängte Menschenmenge entstanden.

Digitized by Google

Mit Eintritt der Dunkelheit wurde der Kasernenhof durch mehrere Hunderte von Illuminationslampen erleuchtet, und in unverminderter Fröhlichkeit hatte das Fest bis tief in die Nacht seinen Fortgang; erst bei Tagesanbruch verstummten die letzten Nachklänge. Der Eindruck der ganzen Festlichkeit war durch keinen Mißton getrübt worden. —

Die bei dieser Gelegenheit angegriffenen Ueberschüsse der Viehwirthschaft waren, wie schon früher erwähnt, zur Zeit recht bedeutende; dafür beanspruchte aber auch die Selbstbewirthschaftung mit Allem, was dazu gehörte, je länger desto höheren Aufwand an Arbeitskräften, so daß Oberstlieutenant v. Puttkamer im Jahre 1873 den Entschluß faßte, die Viehwirthschaft allmälig eingehen zu lassen, zumal nach dem Ausscheiden des Sekondlieutenants Schäffer im Offizier-Korps keine geeignete Persönlichkeit vorhanden war, welche auf diesem Posten vortheilhaft zu verwenden gewesen wäre. Die völlige Auflösung des Viehstandes erfolgte im Jahre 1875; um diese Zeit wurden auf Veranlassung des Oberst v. Bronikowski die von dem Verkauf des Viehes und anderen Einnahmequellen herrührenden Summen in Höhe von 6000 Mark in Staatspapieren angelegt und die Zinsen dieses Kapitals mit Genehmigung des Kriegsministeriums der Menagekasse überwiesen. Die Selbstbewirthschaftung der Kaserne blieb dagegen nach wie vor in Händen des Regiments und gestaltete sich unter sachgemäßer Leitung einzelner Offiziere zur Grundlage mannigfacher Annehmlichkeiten für die kasernirten Unteroffiziere und Mannschaften.

Schon im Spätherbst 1871 war in Magdeburg ein von Alters her gefürchteter Feind, die Cholera, von Neuem aufgetreten. Zwei Jahre später brach diese heimtückische Krankheit abermals aus und nahm bald epidemischen Charakter an. Die unteren Klassen der Civilbevölkerung litten unter der Seuche in hohem Grade, während die Truppen infolge umfassender Vorsichtsmaßregeln, besonders rationeller Lebensweise, erheblich weniger zu leiden hatten, und mit dem Tage des Ausrückens zum Manöver hörten die Fälle von Erkrankungen an der Cholera beim Regiment völlig auf.

Da durch die Stadterweiterung mit ihren vielen Neubauten Hunderte von fremden Arbeitern in Magdeburg zusammengeströmt waren und den ohnehin schon vorhandenen Mangel an Quartieren noch vergrößerten, war einerseits die Cholera hier heftiger als an anderen Orten aufgetreten, während andererseits die Unterbringung der nicht kasernirten Mannschaften in Bürgerquartieren stetig schwieriger wurde. Dieses Verhältniß änderte sich im Laufe des Jahres 1874 infolge der Erweiterung der Kaserne Ravensberg und der Herstellung zweier Wohnbaracken in der Nähe des neu entstandenen Schrote-Exerzirplatzes, sowie durch den Neubau einer Artillerie-Kaserne in der Friedrichsstadt, so daß unserem Regiment, von dessen Mannschaften bisher fast die Hälfte in Bürgerquartieren untergebracht war, das Kasernement in der Citadelle zur Belegung überwiesen wurde. Weitere Unterkunftsräume erhielt dasselbe in dem früheren Steuergebäude vor der Hohen Pforte und durch den Ausbau des bisherigen Exerzirschuppens in der Tenaille Mark zu einer Wohnbaracke; gleichzeitig wurde die Belegungsfähigkeit der Kaserne Mark durch die Mitbenutzung der Korridore auf 980 Köpfe erhöht. Durch alle diese Maßregeln erzielte man das Resultat, daß am 1. Januar 1875 das Regiment nur noch einen kleinen

Digitized by Google

Bruchtheil seiner Mannschaften in Stadtquartieren untergebracht hatte. Als in den folgenden Jahren noch andere Kasernen entstanden, erhielt das Regiment zeitweise die alte Hauptwache oder die Domkaserne zugewiesen und war somit vollständig kasernirt. Nachdem im Jahre 1884 eine am Krakauer Thor erbaute Wohnbaracke mit 2 Kompagnien des Füsilier-Bataillons belegt worden war, konnte die Belegungsstärke der Kaserne Mark auf die frühere Höhe (vor 1875) zurückgeführt werden. Seit dieser Zeit ist die Unterbringung des Regiments folgende:

1. Bataillon:	Kaserne Mark,	
2. Bataillon:	Kaserne Mark Baracke A.	} je 2 Kompagnien,
Füsilier-Bataillon:	Citadelle Baracke F.	} je 2 Kompagnien.

Durch die Munifizenz Sr. Erlaucht des Grafen zu Stolberg-Wernigerode wurde der Eingang zur Kaserne Mark mit einer zweiten gußeisernen Tafel geschmückt, welche als Pendant zu der bereits vorhandenen (siehe Seite 9) in goldenen Buchstaben die Namen der Schlachten und Gefechte enthielt, an denen das Regiment in den beiden letzten Feldzügen Theil genommen hatte.

In der Kaserne war im Herbst 1874 der bisherige Paroleſaal zu einem Speise- und Versammlungsraum für Unteroffiziere umgestaltet worden. Seine Königliche Hoheit der Fürst Karl hatte in oft bewiesener Großmuth eine erhebliche Summe zur Ausstattung desselben gewährt (siehe Seite 237), so daß nicht nur das erforderliche Mobiliar und Geschirr beschafft, sondern auch die Wände des Saales dekorirt werden konnten; die Dekoration war eine ebenso eigenartige wie zweckentsprechende, indem die einzelnen Wandflächen zur Herstellung einer Chronik des Regiments benutzt wurden. Durch ein gemeinsames Mahl der Offiziere und Unteroffiziere, bei welchem Oberst v. Bronikowski die Eröffnungsrede hielt, wurde der Saal für den neuen Gebrauchszweck eingeweiht. Die Benutzung dieses Kasinos, welches später noch ein Billard erhielt, ist durch Statuten geregelt; neuerdings dient auch eine durch die Fürsorge des derzeitigen Regimentskommandeurs entstandene Bibliothek den geistigen Interessen der Unteroffiziere.

An Stelle des zur Wohnbaracke eingerichteten Exerzirschuppens war im Jahre 1875 auf dem kleinen Exerzirplatz an der Westseite der Kaserne ein anderer Exerzirschuppen errichtet worden, dessen Raumverhältnisse für die gleichzeitige Benutzung durch zwei Kompagnien ausreichten. Bereits in den vorhergehenden Jahren war dem Regiment ein Theil des auf dem Glacis zwischen der Hohen Pforte und dem Krökenthor angelegten Exerzirplatzes eingeräumt worden; im Uebrigen aber litt man je länger desto mehr unter dem Mangel brauchbarer Plätze in der Nähe der Kaserne, da die vorhandenen kaum für die Ausbildung in der Kompagnie ausreichten.

Die Handhabung des Garnisonwachdienstes war 1870 durch eine besondere Instruktion neu geregelt worden. Dieselbe vereinfachte zwar die Formen des

Digitized by Google

Dienstes wieder um ein Beträchtliches; allein der Aufwand an Kräften von Seiten der Truppentheile blieb nach wie vor der gleiche. Da täglich 250 Mann zur Wache und als Patrouilleurs zu stellen waren, mußten in der Zeit von der Entlassung der Reserven bis zur Rekrutenvorstellung stets zwei Bataillone für den Wachdienst in Anspruch genommen werden, so daß den Mannschaften vielfach kaum vier wachfreie Nächte verblieben. Fast ebenso hohe Anforderungen stellte der Arbeitsdienst, zumal ein erheblicher Theil des erbeuteten Kriegsmaterials in Magdeburg untergebracht worden war.

Erst im Jahre 1873 hörte die Gestellung besonderer Patrouilleurmannschaften auf, und die Zahl der Posten wurde soweit beschränkt, daß auch in der Periode nach Entlassung der Reserven ein Bataillon im Stande war, den Wachdienst zu versehen.

Im Jahre 1875 fielen die letzten Beschränkungen, welche dem freien Verkehr durch das Schließen einzelner Thore während der Nachtzeit bisher noch auferlegt waren; auch wurde die Hauptwache, welche sich seit geraumer Zeit in der Citadelle befand, nicht mehr mit Offizieren besetzt, und der Offizier der Hauptronde hatte nicht mehr die Verpflichtung, zur Zeit der Vorstellung im Theater anwesend zu sein. Das Aufpflanzen des Seitengewehrs war, nachdem die Bewaffnung mit dem Gewehr M/71 stattgefunden hatte, für sämmtliche Posten vorgeschrieben; später wurde diese Vorschrift auf die Nachtzeit beschränkt und kam bald gänzlich in Fortfall.

Im Jahre 1885 fand eine abermalige Verringerung des Postenzettels statt, und auch der Arbeitsdienst wurde den Truppen erleichtert, so daß die Nachtheile der großen Garnison sich für das Regiment weniger fühlbar machten.

Die Festungsdienstübungen, durch welche Offiziere und Mannschaften in dem Dienst vor resp. in einer belagerten Festung geschult werden sollten, fanden in den ersten Jahren nach dem Kriege nur in beschränkter Zahl statt; später wurden derartige Uebungen häufiger abgehalten, und zwar im Sommer zwei kleinere, im Herbst eine größere; doch lag ihr Schwerpunkt nicht mehr in der Darstellung von Gefechtsbildern, sondern in der gründlichen Unterweisung aller Betheiligten über das Was und Wie der zu lösenden Aufgabe.

Am 29. Juni 1879 war das Fest der goldenen Hochzeit Ihrer Majestäten des Kaisers und der Kaiserin durch einen Regimentsappell und festliche Bewirthung der Mannschaften gefeiert worden. Im folgenden Jahre feierte die Stadt Magdeburg und mit ihr ein großer Theil der Provinz Sachsen das Fest der 200jährigen Zugehörigkeit zum preußischen Staate. Unser Regiment, welches die Geschicke der Stadt und Provinz seit mehr als 60 Jahren getheilt hatte, brachte diesem Fest ein lebhaftes Interesse entgegen; dasselbe fand am 4. Juni statt und gestaltete sich infolge der Anwesenheit Sr. Majestät des Kaisers äußerst glänzend.

Als Vorfeier war am Abend des 3. Juni von sämmtlichen Musikkorps großer Zapfenstreich ausgeführt worden. Am Morgen des Festtages sammelten sich die Truppen der Garnison auf dem Domplatz zu einer Parade vor ihrem Obersten Kriegsherrn. Die Stadt hatte sich zum Empfange Sr. Majestät auf das

Digitized by Google

Glänzendste geschmückt, und Tausende waren von Nah und Fern herbeigeeilt, um den allverehrten Landesvater begrüßen zu können. Um 10 Uhr lief der Kaiserliche Extrazug unter dem Donner der Festungsgeschütze in den Bahnhof ein. In den Straßen, welche Se. Majestät auf der Fahrt zum Domplatz passiren mußte, bildete die Schützengilde Spalier; dahinter drängte sich eine dichte Menschenmenge, welche dem Monarchen in freudiger Begeisterung entgegenjubelte. Von den Truppen mit brausenden Hurrah-Rufen empfangen, verließ Se. Majestät unter den Klängen der Nationalhymne den Wagen und schritt, bei unserem Regiment beginnend, die Front der Truppen zu Fuß ab. In Rücksicht auf das sehr reichhaltige Programm der Festfeier fand nur ein einmaliger Vorbeimarsch in Kompagniefront statt. Nach dessen Beendigung sprach Se. Majestät den versammelten Stabsoffizieren Seine volle Zufriedenheit mit der Haltung der Truppen aus und begab Sich sodann mit den Königlichen Prinzen und Gefolge in das Palais, wo die Vorstellung der Civilbehörden erfolgte.

Zu der Ehrenwache, welche das Regiment vor Sr. Majestät zu stellen hatte, war die 1. Kompagnie unter Hauptmann v. Hanstein bestimmt worden. Nach dem Abmarsch derselben blieb eine Palaiswache unter Premierlieutenant v. Huet in der Stärke von 8 Unteroffizieren, 36 Mann zurück; 6 Unteroffiziere bildeten den Doppelposten am Eingange zu den Kaiserlichen Gemächern. Als Ordonnanzoffizier bei Sr. Majestät war Premierlieutenant v. Westernhagen kommandirt worden; derselbe hatte sich bereits am Bahnhofe gemeldet.

Nach dem Abrücken der Truppen sammelten sich auf dem Domplatz die Kriegervereine in der Stärke von mehreren Tausend Köpfen. Kaiser Wilhelm besichtigte dieselben ebenfalls und fuhr sodann nach dem alten Markt, auf welchem sich der Hauptakt des Festes abspielen sollte.

Die Ausschmückung des Platzes war eine besonders glanzvolle und erhielt in der an der Südseite errichteten Kaisertribüne einen würdigen Mittelpunkt. Seine Majestät nahm auf der Tribüne unter einem Purpurbaldachin Stellung, worauf Oberbürgermeister Hasselbach eine Ansprache hielt, in welcher er die Gelübde der Treue und Anhänglichkeit an den Kaiser und Sein Haus im Namen der Stadt erneuerte; in Seiner Erwiderung betonte Se. Majestät besonders die lebhafte Sympathie, welche Seine unvergeßliche Mutter für Magdeburg gehabt habe, und sprach den Wunsch aus, das Verhältniß zwischen Seinem Hause und Magdeburgs Bewohnern möge stets dasselbe bleiben.

Nachdem sodann eine Festhymne zum Vortrag gekommen war, entwickelte sich ein Festzug der Kaufmannschaft und Gewerke in den Trachten der Zeit des Großen Kurfürsten, welcher einen ebenso malerischen als wechselvollen Anblick gewährte.

Se. Majestät fuhr demnächst nach der auf dem alten Scharnhorstplatze befindlichen landwirthschaftlichen Ausstellung und nahm dort ein Dejeuner ein. Zur Besichtigung der neu entstandenen Befestigungsanlagen begab sich der Kaiser gegen 2 Uhr nach dem Stern; auf dem Wege dorthin bildeten die Truppen im Ordonnanzanzuge Spalier.

Digitized by Google

An den weiteren Festlichkeiten Theil zu nehmen, war Se. Majestät durch den vor Kurzem erfolgten Tod der Kaiserin von Rußland verhindert, so daß die Rückreise nach Berlin noch am Nachmittage angetreten wurde; Seine Kaiserliche Hoheit der Kronprinz übernahm deshalb die Vertretung Seiner Majestät bei dem Diner in der Ferdinandsloge und der Festvorstellung im Theater.

Am zehnjährigen Gedenktage des Sieges von Sedan erließ Se. Majestät einen Armeebefehl, in welchem Allen, die bei den großen Ereignissen der Jahre 1870 und 1871 betheiligt gewesen waren, nochmals der Kaiserliche Dank ausgesprochen wurde. Se. Majestät knüpfte hieran den Wunsch, die Armee möchte stets des Umstandes eingedenk bleiben, daß sie „nur dann große Erfolge erringen kann, wenn sie ein Musterbild für die Erfüllung aller Anforderungen der Ehre und Pflicht ist, wenn sie unter allen Umständen sich die strengste Disziplin erhält, wenn der Fleiß in der Vorbildung für den Krieg nie ermüdet, und wenn auch das Geringste nicht mißachtet wird, um der Ausbildung ein festes und sicheres Fundament zu geben".

Im Sommer 1881 fand in Halle eine Gewerbe- und Industrie-Ausstellung statt, bei welcher Gelegenheit von acht preußischen und sieben sächsischen Militärkapellen ein musikalischer Wettstreit ausgefochten wurde. Aus demselben ging das Musikkorps unseres Regiments unter Leitung seines bewährten Dirigenten Bohne als Sieger hervor und wurde durch Verleihung eines Ehrenpreises ausgezeichnet.

Im Jahre 1884 feierten zwei dem Unteroffizierstande angehörige Glieder des Regiments Jubiläen und zwar: Feldwebel Schönemeyer (Regimentsschneider) das 25jährige Dienstjubiläum und Musikdirigent Bohne das 25jährige Jubiläum als Kapellmeister. Beide hatten sich während dieser verhältnißmäßig langen Dienstzeit in ihren Stellungen vortrefflich bewährt und wurden deshalb vom Offizier-Korps durch Ehrengeschenke ausgezeichnet, welche ihnen bei einem Festessen im Regimentshause überreicht wurden.

In den folgenden Jahren wurden im ganzen Vaterlande verschiedene Gedenktage Sr. Majestät des Kaisers und Königs festlich begangen. Die Reihe derselben eröffnete am 2. Januar 1886 das 25jährige Regierungsjubiläum; dasselbe wurde durch eine Parade auf dem Domplatz, festliche Speisung der Mannschaften und Festessen des Offizier-Korps gefeiert. Am 1. Januar 1887 folgte das 80jährige Dienstjubiläum Sr. Majestät; eine Deputation des Offizier-Korps der ganzen Armee, an ihrer Spitze Se. Kaiserliche Hoheit der Kronprinz als ältester Generalfeldmarschall, überbrachte Sr. Majestät die ehrfurchtsvollen, tief empfundenen Glückwünsche seines Heeres, und der Kaiserliche Kriegsherr antwortete in einer längeren Rede, welche später veröffentlicht und den Mannschaften beim Appell vorgelesen wurde; ihr Wortlaut ergiebt sich aus Beilage 16.

Am 22. März 1887 feierte Se. Majestät den neunzigsten Geburtstag. In voller Frische und Rüstigkeit des Geistes und Körpers beging unser Kaiserlicher Herr diesen Tag, der nur wenigen Sterblichen zu erleben vergönnt ist. Mächtig und groß durch seine Kriegs- und Friedensthaten, gerecht und wohlwollend von Gesinnung, so zeigt sich die edle Persönlichkeit unseres Heldenkaisers den Blicken seines dankbaren Volkes und Heeres, die mit bewundernder und verehrender Liebe

Digitized by Google

zu ihm emporblicken. In der gewohnten Weise, aber mit erhöhter Festfreude wurde dieser 22. März im Regiment gefeiert.

Die Erweiterungsbauten der Stadt waren im Laufe der Jahre rüstig vorwärts geschritten und hatten auch manche für die Garnison nützliche Einrichtung ins Leben gerufen. Der Entstehung eines neuen Gebäudes für den „Verein" ist schon Erwähnung gethan (siehe Seite 242); ferner entstand um die Mitte der siebziger Jahre ein „Reiterverein", welcher den berittenen Offizieren Gelegenheit zur guten und sicheren Unterbringung ihrer Pferde verschaffte, was bei dem immer noch herrschenden Mangel an Stallungen schwer ins Gewicht fiel. Auf beiden Elb-Ufern wurden ausgedehnte und schattige Reitwege angelegt, welche in Anbetracht der in der Umgegend Magdeburgs vorhandenen harten Straßen einem tiefempfundenen Bedürfniß abhalfen. Endlich wurde der Truppenverkehr nach und von dem rechten Elb-Ufer durch Erbauung massiver Brücken über die Zoll- und alte Elbe, sowie durch die Abtragung eines Theiles der Citadelle, wesentlich erleichtert.

In neuester Zeit ist durch die Vereinigung der Städte Neustadt und Buckau mit der Altstadt Magdeburg die Frage einer Erweiterung resp. Hinausschiebung der Nordfront aufgetaucht. Die Lösung dieser Frage in einem oder dem anderen Sinne würde die Interessen des Regiments in hohem Grade berühren, indem unter Umständen die Kaserne Mark umgebaut, das Regimentshaus verlegt, der Garten in Tenaille Mark verändert und ein geräumiger Exerzirplatz in unmittelbarer Nähe der Kaserne geschaffen werden würde. Im Laufe der nächsten Jahre dürfte diese Angelegenheit voraussichtlich zur Entscheidung kommen.

Digitized by Google

Schlußwort.

Mit dem Eintritt in das Jahr 1888 steht das Regiment vor dem Beginn eines neuen Vierteljahrhunderts seines Bestehens.

Fünfundsiebzig Jahre sind verflossen, seitdem Oberstlieutenant v. Reuß durch eine Kabinets-Ordre König Friedrich Wilhelms III. zur Formation des ersten Ausländer-Bataillons ermächtigt wurde. In dieser langen Reihe von Jahren hat sich das Regiment stets, im Kriege wie im Frieden, nach jeder Richtung bewährt; der Wunsch seines Stifters, welchen derselbe bei der Fahnenübergabe in Bervins aussprach, daß die Fahnen dem Regiment immerdar auf dem Wege des Ruhmes und der Ehre voranschweben möchten, ist in vollem Umfange in Erfüllung gegangen und in goldenen Lettern glänzt die Nummer 26 auf den Ehrentafeln der preußischen Armee.

Die Leistungen des Regiments auf dem Schlachtfelde und die Eigenart seiner Thätigkeit in der Garnison der Nachwelt zu überliefern, ist der Zweck dieser Blätter. Mögen dieselben allen Denjenigen, welche die Nummer 26 getragen und zu Ehren gebracht haben, einen Platz in der Erinnerung kommender Geschlechter sichern; mögen sie allen Denjenigen, welche diese Nummer jetzt tragen oder in Zukunft tragen werden, die Thaten der Vorfahren, sowohl den Heldentod für König und Vaterland auf blutgetränkter Wahlstatt, als auch die stillbewußte, selbstverleugnende Friedensarbeit auf dem Exerzirplatze, im Glanze todesmuthiger Berufstreue und opferfreudiger soldatischer Hingabe erscheinen lassen, auf daß die Zukunft des Regiments ebenso ruhmvoll sich gestalte wie seine Vergangenheit und sein altbewährter Wahlspruch für alle Zeit unentwegt derselbe bleibe:

„Gut und Blut,
Herz und Hand,
Alles für König und Vaterland!"

Magdeburg, den 1. Januar 1888.

Der Verfasser.

Digitized by Google

Beilagen

zur

Regiments-Geſchichte

Zweiter Theil.

Digitized by Google

Digitized by Google

Beilage 1.

Verzeichniß

der

fürstlichen Personen und hochgestellten Herren, welche am 19. November 1865 als Begleitung Sr. Majestät des Königs im Regimentshause anwesend waren.

Prinz Carl von Preußen, Königliche Hoheit.
" Friedrich Karl von Preußen, Königliche Hoheit.
" Albrecht von Preußen, Königliche Hoheit.
" Albrecht Sohn von Preußen, Königliche Hoheit.
" August von Württemberg, Königliche Hoheit.
Herzog Wilhelm von Mecklenburg, Hoheit.
Prinz Boguslav Radziwill, Durchlaucht.
Herzog von Ratibor, Durchlaucht.
Herzog von Ujest, Durchlaucht.
Generalfeldmarschall Graf Wrangel, Excellenz.
Ministerpräsident Graf Bismarck, Excellenz.
Minister Graf Itzenplitz, Excellenz.
" v. Bodelschwingh, Excellenz.
" v. Selchow, Excellenz.
Generallieutenant v. Alvensleben, Excellenz.
" v. Boyen, Excellenz.
Generalmajor v. Schimmelmann.
Regierender Graf zu Stolberg-Wernigerode, Erlaucht.
Graf Eberhard " " " "
" Botho " " " "
Hofmarschall Graf Perponcher.
" v. Meyerinck.
Leibarzt Dr. Lauer.
Kaiserlich russischer General Graf Adlerberg.

Hierzu traten als Gäste des Offizier-Korps außer den Adjutanten Sr. Majestät und der Königlichen Prinzen noch die Spitzen der Militär-[1]) und Civil-Behörden der Provinz Sachsen, Letztere in der Person des

Oberpräsidenten Frhrn. v. Patow und
Regierungspräsidenten v. Groß gen. v. Schwarzhoff.

---

[1]) Siehe Seite 8.

Digitized by Google

Beilage 2.

Rang-Liste

des 1. Magdeburgiſchen Infanterie-Regiments Nr. 26 am 1. Mai 1866.

Chef des Regiments: Gen. d. Inf. Fürſt Karl Anton von Hohenzollern-Sigmaringen, K. H., Milit. Gouverneur der Provinzen Rheinland und Weſtfalen.

Ob. Lt. Frhr. v. Medem, Pat. v. 17. 3. 1863, ✠4 ✠4 ✠ *HSEH2b*

Maj. Paucke, Pat. v. 12. 11. 1864, ✠4 ✠ — I

" Gericke, Pat. v. 18. 4. 1865, ✠ *BL4 LEK5* — II

" Loewenberger v. Schönholtz, Pat. v. 9. 5. 1865, ✠4 ✠ — F

" v. u. zu Gilſa, Pat. v. 12. 11. 1865, ✠4 ✠ — St

Hptm. v. Boltenſtern, Pat. v. 12. 2. 1859 — 12

" v. Ploetz, Pat. v. 31. 5. 1859, ✠4 *HEK3 AAB3b* — 5

" Fritſch, Pat. v. 13. 7. 1859 — 6

" v. Weſternhagen I., Pat. v. 10. 6. 1860, ✠4 — 2

" Auguſtin, Pat. v. 10. 6. 1860, *GSF3a SEK3* — 11

" v. Weſternhagen II., Pat. v. 13. 5. 1861. — 1

" v. Lucadou, Pat. v. 11. 12. 1863, *HSEH3b* — 10

" Frhr. v. Reibnitz, Pat. v. 13. 7. 1864, ✠4 *LEK5* — 9

" v. Jahn, Pat. v. 11. 2. 1865 — 7

" v Pollern, Pat. v. 9. 5. 1865 — 8

" v. Horn, Pat. v. 23. 9. 1865 — 4

" v. Goetze, Pat. v. 12. 11. 1865 — 3

P. L. Ewald, Pat. v. 10. 6. 1860 — 2

" v. d. Becke, Pat. v. 10. 6. 1860 — 1

" Herzbruch, Pat. v. 10. 6. 1860 Adj. d. 7. Div.

" Steinwehr, Pat. v. 13. 5. 1861 — 12

" v. Bismarck, Pat. v. 12. 3. 1862 — 10

" v. Etzdorff, Pat. v. 12. 7. 1863 — 11

" Wilcke, Pat. v. 11. 12. 1863 — 8

" Girſchner, Pat. v. 14. 8. 1864 — 6

" v. Weſternhagen I., Pat. v. 11. 2. 1865 — 9

" Frhr. Schenck zu Schweinsberg, Pat. v. 9. 5. 1865 — 5

P. L. Lademann, Pat. v. 12. 11. 1865 *HEK3* — R. Adj.

" Frhr. v. Cramer, Pat. v. 13. 12. 1865 — 4

S. L. Weniger, Pat. v. 12. 7. 1860 — 11

" v. Hanſtein, Pat. v. 12. 7. 1860 — 5

" Reuter I., Pat. v. 12. 7. 1860 — 8

" v. Dieskau I., Pat. v. 12. 7. 1860 — 12

" Lülsdorff, Pat. v. 12. 7. 1860 — 6

" v. Heinemann, Pat. v. 12. 7. 1860 — 9

" v. d. Hagen, Pat. v. 12. 7. 1860 — Adj. F.

" du Moulin gen. v. Mühlen, Pat. v. 12. 11. 1861 — 7

" v. Platen, Pat. v. 12. 11. 1861 — 4

" Reuter II., Pat. v. 12. 11. 1861 — Adj. I

" v. Schierſtedt, Pat. v. 12. 11. 1861 — 1

" Vitz, Pat. v. 12. 11. 1861 — 2

" Staabs, Pat. v. 12. 11. 1861 — Adj. II

" v. Dieskau II., Pat. v. 5. 4. 1862 — 8

" Nobiling, Pat. v. 11. 11. 1862 — 1

" v. Weſternhagen II., Pat. v. 11. 11. 1862 — 10

" Scheele, Pat. v. 11. 11. 1862 — 6

" v. Dresler u. Scharfenſtein, Pat. v. 11. 11. 1862 — 5

" Frhr. v. u. zu Egloffſtein, Pat. v. 11. 11. 1862 — 12

" v. Sanden, Pat. v. 13. 11. 1863 — 4

" v. Schultz, Pat. v. 15. 11. 1864 — 3

" v. Kroſigk, Pat. v. 14. 8. 1865 — 7

" Bach, Pat. v. 11. 10. 1865 — 11

à la suite:

Ob. Lt. v. Weſternhagen, ✠4 ✠4 ✠ *HSEH3a* k. z. cob.-goth. Kontingent.

Hptm. Bar. v. Collas, *SEK2* k. b. Sr. K. H. dem Chef des Regts.

Digitized by Google

Portepee-Fähnrichs:
Frhr. v. u. zu Egloffstein II., Frieſe, Bunge, v. Huet, Olberg

Aerzte:
Ober-Stabsarzt Dr. Schönemann.
Stabsarzt Dr. Puhlmann.
" Dr. Dancker.
Aſſiſtenzarzt Dr. Schultze.

Zahlmeiſter:
S. L. a. D. Temming I
Gutsmuths II
Boettcher F

Erläuterungen.

I. Nachweiſung derjenigen Offiziere u. ſ. w., welche nach 1. Januar 1861 zum Regiment verſetzt, inzwiſchen aber bereits wieder aus demſelben geſchieden ſind.

Oberſt v. Kotze, als Oberſtlieutenant und Kommandeur vom Kaiſer Alexander Garde-Grenadier-Regiment Nr. 1 hierher, ſiehe Abgang sub b.
Ob. Lt. Stein v. Kaminski vom Generalſtabe . . . . . " " " b.
" v. Wedell vom Generalſtabe . . . . . " " " b.
Maj. v. Keſſel vom coburg-gothaiſchen Kontingent . . . . . " " " c.
" Graf Finck v. Finckenſtein vom Infanterie-Regiment Nr. 52 " " " c.
Hptm. May vom Infanterie-Regiment Nr. 66 (ſ. Th. I Beil. 18 sub b) " " " a.
Port. Fähnr. v. Trotha als Avantageur eingetreten . . " " " b.
" v. Alvensleben " " " . . " " " c.
" v. Münchhauſen " " " . . " " " b.
" de la Croix " " " . . " " " b.
Aſſiſt. Arzt Goericke vom Infanterie-Regiment Nr. 32 . . . . " " " b.
" Dr. Fleck vom Huſaren-Regiment Nr. 3 . . . . . " " " b.

II. Abgang ſeit 1. März 1861.

a. Geſtorben:

Hptm. à la suite Müller am 27. Oktober 1863; Hptm. v. d. Oſten am 30. Juli 1865; Hptm. May am 18. März 1866.

b. Zu anderen Truppentheilen verſetzt:

Oberſt und Regts. Kom. v Dresler u. Scharfenſtein unter Stellung à la suite des Regts. zum Kommandanten von Cöln ernannt, demnächſt zum Generalmajor befördert; Oberſt und Regts. Kom. v. Kotze unter Stellung à la suite des Regts. zum Kommandeur der 12. Infanterie-Brigade ernannt, demnächſt zum Generalmajor befördert. Die Ob. Lts. Frhr. v. Hanſtein, Stein v. Kaminski und v. Wedell zu Kommandeuren der Regimenter Nr. 25 reſp. 23 reſp. 17 ernannt. Die Hauptleute v. Boß als Adjutant zum 1. Armee-Korps, v. Karger zum Infanterie-Regiment Nr. 52, Beide unter Beförderung zum Major; P. L. Lentze unter Stellung à la suite des Regiments zur Kriegsſchule in Engers, ſpäter als Hauptmann zum Generalſtabe; Hptm. Vogel zum Kadettenkorps; Hptm. v. d. Eſch zum Generalſtabe; P. L. Johannes als Hauptmann und Kompagniechef zum Regiment Nr. 67; P. L. v. Germar zum Regiment Nr. 21; P. L. Labemann I. als Hauptmann und Kompagniechef zum Kadettenkorps; P. L. v. Goetze zum Train-Bat. Nr. 6. Die S. Lts. v. Tſchudi zum Ingenieurkorps; Kühne zum Regiment Nr. 17, Rennhof zum Regiment Nr. 37; Haak unter Beförderung zum Premier-

Digitized by Google

lieutenant zum Regt. Nr. 53; Schroeder zum 27. Landwehr-Regiment. Die Port. Fähnrs. v. Münchhausen zum Regiment Nr. 6; v. Trotha zum Husaren-Regiment Nr. 10; de la Croix zum Regiment Nr. 71, Letzterer unter Beförderung zum Sekondlieutenant; Assist. Arzt Dr. Fleck als Stabsarzt zum Infanterie-Regiment Nr. 56; Stabsarzt Dr. Fritzsche als Oberstabsarzt zum Infanterie-Regiment Nr. 19; Stabsarzt Dr. Lindner als Oberstabsarzt zum Infanterie-Regiment Nr. 53; Assist. Arzt Goericke zum Train-Bat. Nr. 4.

c. Verabschiedet:

Die Ob. Lts. v. Wedelstaedt mit Charakter als Oberst, Pension und Uniform des Regiments Nr. 18; v. Etzel mit Pension und Regiments-Uniform. Die Majs. Graf Finck v. Finckenstein mit Charakter als Oberstlieutenant, Pension und Uniform des 1. Garde-Regiments zu Fuß; v. Kessel mit Charakter als Oberstlieutenant und Pension. Die Hauptleute v. Normann mit Charakter als Major, Pension und Regiments-Uniform; v. Scheel mit Pension. P. L. Schlüsser und S. L. v. d. Mülbe behufs Auswanderung; S. L. v. Liebermann mit Pension; Port. Fähnr. v. Alvensleben zur Reserve entlassen. Die Assist. Aerzte Füllner, Stammer und Schuntermann mit Pension.

d. Anderweitig ausgeschieden:

S. L. Bodenstein; Zahlmstr. Rieth.

Digitized by Google

Beilage 3.

Uebersicht

über die

Besetzung der Offizierstellen beim mobilen Regiment und dem Ersatz-Bataillon am 14. Mai 1866.

Regiments-Kom.: Ob. Lt. Frhr. v. Medem
" -Adj.: P. L. Labemann.

1. Bataillon.

Kom.: Maj. Paucke
Adj.: S. L. Reuter II.

1. Kompagnie.

Hptm. v. Westernhagen II.
P. L. Schulenburg[1])
S. L. v. Schierstedt
" v. Sanden
Port. Fähnr. Ebert

2. Kompagnie.

Hptm. v. Westernhagen I.
P. L. v. Etzdorff
S. L. Vitz
Port. Fähnr. Friese
Vizefeldw. Brandt[1])

3. Kompagnie.

Hptm. v. Goetze
P. L. Wernecke[1])
S. L. v. Schultz
" Fleischmann[1])
Port. Fähnr. Frhr. v. u. zu Egloffstein

4. Kompagnie.

Hptm. v. Horn
P. L. Frhr. v. Cramer
S. L. v. Platen
" Koch[1])
Vizefeldw. Behrens[1])

Ob. St. Arzt Dr. Schönemann
Unterarzt Dr. Broicher
Zahlmstr. Asp. Feldw. Stammer.

2. Bataillon.

Kom.: Maj. v. u. zu Gilsa
Adj.: S. L. Staabs

5. Kompagnie.

Hptm. v. Ploetz
P. L. Frhr. Schenck zu Schweinsberg
S. L. v. Dresler u. Scharfenstein
Port. Fähnr. Frhr. v. Lebebur
Vizefeldw. Holle[1])

6. Kompagnie.

Hptm. Fritsch
P. L. Girschner
S. L. Lülsdorff
" Steffens[1])
Vizefeldw. Jordan[1])

7. Kompagnie.

Hptm. v. Jahn
S. L. Woike[1])
" du Moulin
Port. Fähnr. Olberg
Vizefeldw. Uffrecht

8. Kompagnie.

Hptm. v. Pollern
S. L. Reuter I.
" v. Dieskau II.
" Müller I.[1])
Vizefeldw. Ziegler[1])

St. Arzt Dr. Puhlmann
Unterarzt Dr. Stahr
Zahlmstr. Gutsmuths.

---

[1]) Vom 1. Magdeb. Landw. Regt. Nr. 26.

Digitized by Google

Füsilier-Bataillon.

Kom.: Maj. Loewenberger v. Schönholtz
Adj.: S. L. v. d. Hagen.

9. Kompagnie.

Hptm. Frhr. v. Reibnitz
P. L. v. Westernhagen I.
S. L. Woldeck v. Arneburg[1])
" v. Krosigk
Port. Fähnr. v. Spalding

10. Kompagnie.

P. L. v. d. Becke
S. L. Weniger
" Bach
" Buttenberg[1])
Vizefeldw. Fabricius[1])

11. Kompagnie.

P. L. Ewald
" Wilcke
S. L. Scheele
Vizefeldw. Schultze[1])
" Hartmann[1])

12. Kompagnie.

Hptm. v. Boltenstern
P. L. v. Bismarck
S. L. v. Dieskau I.
" v. Westernhagen II.
" Müller II.[1])

Assist. Arzt Dr. Seyfferth
Zahlmstr. Boettcher.

Ersatz-Bataillon.

Kom.: Maj. v. Bismarck[2])
Adj.: S. L. v. Hanstein.

1. Kompagnie.

P. L. Steinwehr
S. L. Kährn[1])
" Mewes[1])
Vizefeldw. Engel[1])

2. Kompagnie.

Hptm. Schmidt v. Knobelsdorff
S. L. Nobiling
Vizefeldw. Speich[1])

3. Kompagnie.

Hptm. v. Lucadou
S. L. Schlitte[1])
" Grafer[1])
Vizefeldw. Lehmstaedt[1])

4. Kompagnie.

P. L. Mittag[1])
S. L. Braumann[1])
" Frhr. v. u. zu Egloffstein
Vizefeldw. Fieth[1])

Zahlmstr. S. L. a. D. Temming
Handwerker-Abtheilung S. L. v. Heinemann.

Von den Offizieren des Regiments waren zur Zeit abkommandirt:

Ob. Lt. à la suite v. Westernhagen, zum Herzogl. sachs.-cob.-goth. Kontingent.
Maj. Gericke, zum 26. Landw. Regt.
P. L. Herzbruch, Adj. der 7. Division.

Der in der Rang-Liste pro 1. Mai 1866 aufgeführte, bisher nicht genannte Hptm. Augustin befand sich zur Zeit in einer Krankenanstalt.

---

[1]) Vom 1. Magdeb. Landw. Regt. Nr. 26.
[2]) Aus der Inaktivität, früher im Regt.

Digitized by Google

Beilage 4.

Spezielle
Ordre de bataille
der 7. Infanterie-Division vom Jahre 1866.

Kommandeur: Gen. Lt. v. Franſecky.
General-Stab: Maj. v. Krenski.
Adjutant: P. L. Herzbruch vom Infanterie-Regiment Nr. 26.
" S. L. v. Kleiſt vom Huſaren-Regiment Nr. 10.
Kommandeur der Artillerie: Maj. Weigelt.
" " Pioniere: Maj. Elteſter.

Avantgarde.

Gen. Maj. v. Gordon (Kommandeur der 14. Infanterie-Brigade).
Adj. P. L. v. Großmann vom Infanterie-Regiment Nr. 17.

2. Magdeburgiſches Infanterie-Regiment Nr. 27, Oberſt v. Zychlinski.
Füſilier-Bataillon 4. Magdeburgiſchen Infanterie-Regiments Nr. 67.
Magdeburgiſches Huſaren-Regiment Nr. 10, Oberſt v. Beſſer.
1. 4pfündige Batterie Artillerie-Regiments Nr. 4.
2. Pionier-Kompagnie mit Feld-Brücken-Train.

Gros (13. Infanterie-Brigade).

Gen. Maj. v. Groß gen. v. Schwarzhoff.
Adj. P. L. Biber vom Grenadier-Regiment Nr. 5.

3. Magdeburgiſches Infanterie-Regiment Nr. 66, Oberſt v. Blankenſee.
1. " " " Nr. 26, " Frhr. v. Medem.
1. 6pfündige Batterie Artillerie-Regiments Nr. 4.

Reſerve.

1. und 2. Bataillon 4. Magdeburgiſchen Infanterie-Regiments Nr. 67, Oberſt v Bothmer.
5. 4pfündige Batterie Artillerie-Regiments Nr. 4.
4. 12pfündige " " " Nr. 4.
1. und 4. Kompagnie Pionier-Bataillons Nr. 4.
1. leichtes Feld-Lazareth.
1 Sektion der Krankenträger-Kompagnie.

Der Diviſion waren außerdem die Adminiſtrationen und Branchen ſowie 5 Proviant-Kolonnen des aufgelöſten 4. Armee-Korps zugetheilt.

Digitized by Google

Beilage 5.

Verluste

des Regiments im Feldzuge von 1866.

I. Summarische Angaben.

Treffen bei Münchengrätz.

	1. Bataillon	2. Bataillon	Füsilier-Bataillon
Todt . .	5 Gemeine	3 Gemeine	3 Gemeine.
Verwundet	1 Unteroff. 22 Gem.	1 Unteroff. 1 Hautb. 7 Gem.	1 Unteroff. 1 Laz. Geh. 8 Gem.

Schlacht bei Königgrätz.

Todt.[1])

Regiments-Stab u. Stab des 1. Bataillons .	— Offiziere	— Unteroffiziere	— Spielmann	— Gemeine
1. Kompagnie	— "	2 "	— "	20 "
2. "	— "	— "	— "	14 "
3. "	1 "	— "	— "	9 "
4. "	— "	1 "	— "	9 "
2. Bataillon, Stab . .	1 "	— "	— "	— "
5. Kompagnie	— "	3 "	— "	16 "
6. "	— "	— "	1 "	27 "
7. "	1 "	2 "	1 "	19 "
8. "	— "	— "	1 "	10 "
Füsilier-Bataillon, Stab	— "	— "	— "	— "
9. Kompagnie	— "	3 "	— "	8 "
10. "	— "	2 "	— "	6 "
11. "	1 "	2 "	1 "	18 "
12. "	1 "	1 "	— "	18 "
Summa . .	5 Offiziere	16 Unteroffiziere	4 Spielleute	174 Gemeine

Verwundet.

Regiments-Stab u. Stab des 1. Bataillons .	1 Offizier	— Unteroffiziere	— Spielmann	— Gemeine
1. Kompagnie	3 Offiziere	3 "	— "	42 "
2. "	1 "	6 "	— "	30 "
3. "	1 "	4 "	— "	17 "
4. "	1 "	4 "	1 "	27 "
2. Bataillon, Stab . .	— "	— "	— "	— "
5. Kompagnie	2 "	5 "	1 "	70 "
6. "	2 "	2 "	2 "	47 "
7. "	2 "	2 "	3 "	59 "
8. "	1 "	5 "	— "	40 "
Füsilier-Bataillon, Stab	2 "	— "	— "	— "
9. Kompagnie	2 "	4 "	1 "	27 "
10. "	— "	1 "	1 "	24 "
11. "	2 "	3 "	— "	28 "
12. "	1 "	7 "	1 "	37 "
Summa . .	21 Offiziere	46 Unteroffiziere	10 Spielleute	448 Gemeine

Vermißt: 8 Mann. Sonstiger Verlust: 13 Pferde.

[1]) Die an den Folgen ihrer Verwundung im Laufe des Feldzuges Gestorbenen sind in dieser Rubrik aufgeführt.

Digitized by Google

Gefecht bei Preßburg.

Verwundet.

12. Kompagnie: 1 Unteroffizier, 1 Füsilier.

Gefecht bei Langensalza.

Todt.

Oberstlieutenant à la suite v. Westernhagen.

Summa des Gefechtsverlustes:

27 Offiziere, 761 Unteroffiziere und Gemeine; 13 Pferde.

Verluste infolge der Cholera.

1. Kompagnie	—	Unteroff.	3	Gemeine	5. Kompagnie	—	Unteroff.	3	Gemeine
2. "	—	"	5	"	6. "	2	"	3	"
3. "	—	"	2	"	7. "	—	"	1	"
4. "	1	"	2	"	8. "	—	"	3	"
1. Bataillon	1	Unteroff.	12	Gemeine	2. Bataillon	2	Unteroff.	10	Gemeine

9. Kompagnie	—	Offiziere	—	Unteroff.	4	Gemeine		
10. "	2	"	—	"	8	"		
11. "	—	"	1	"	3	"		
12. "	—	"	—	"	1	"		
Füsilier-Bataill.	2	Offiziere	1	Unteroff.	16	Gemeine		

Summa 2 Offiziere, 42 Unteroffiziere und Gemeine.

Total-Verlust während des Feldzuges:

29 Offiziere, 803 Unteroffiziere und Gemeine; 13 Pferde.

II. Namentliche Verzeichnisse.

a. Offiziere und Offiziersdienstthuer.

Todt.

Ob. Lt. à la suite v. Westernhagen
Major v. u. zu Gilsa
P. L. Ewald
" Wernecke vom 26. Landwehr-Regiment
S. L. Woicke vom 26. Landwehr-Regiment
" Müller II. vom 26. Landwehr-Regiment
" Schroeder } beide an der Cholera
Vizefeldw. Fabricius } gestorben.

Verwundet.

Major Loewenberger v. Schönholtz
Hptm. Fritsch
" v. Westernhagen I.
" v. Westernhagen II.
P. L. Lademann
" v. Westernhagen I.
" Wilcke
S. L. v. Dieskau I.
" v. d. Hagen
" du Moulin gen. v. Mühlen
" v. Platen
S. L. Reuter I.
" Dresler v. Scharfenstein
" Scheele
" v. Schierstedt
" v. Schultz
" Wolbeck v. Arneburg vom 26. Landwehr-Regiment
Port. Fähnr. Ebert
" " Frhr. v. Lebebur
Vizefeldw. Uffrecht vom 26. Landw.-Regiment
Unteroff. v. Huët.

Digitized by Google

b. Unteroffiziere und Mannschaften.

Gefallen resp. an den Wunden gestorben.

1. Kompagnie.

Unteroff. Mangelsdorf
" Schoenberg
Gefr. Güldenpfennig
" Schoenberg
" Tempel
" Weise
Musk. Baumann
" Boettner
Musk. Beelitz
" Buchholz
" Kamosin
" Kitschke
" Klapphut
" Kruse
" Pinseler
" Reeck
Musk. Regener
" Roehl II.
" Speckhahn
" Steinbeck
" Thielbeer I.
" Those
" Zeuchner
" Zincke

2. Kompagnie.

Gefr. Rühmland
Musk. Binde
" Blank
" Bluhm
" Boettcher I.
Musk. Brennecke
" Buchmüller
" Friedrich I.
" Künzendorf
" Kuhnt
Musk. Machel
" Muhl
" Schermer
" Schulz II.
" Tonne

3. Kompagnie.

Gefr. Finke
Musk. Burcherdt
" Glistau
Musk. Knabe
" Roeber
" Schmidt I.
Musk. Steffens
" Steinecke
" Tacke

4. Kompagnie.

Unteroff. Schlüter
Gefr. Fricke I.
Musk Brett
" Franke
Musk. Gold II.
" Jäger
" Köpke
" Müller III.
Musk. Röhlicke
" Schulze I.
" Wöhlert
" Wolff

5. Kompagnie.

Serg. Täger
Unteroff. Kirchberger
" Wietig
Gefr. Irrgang
" Mangelsdorf
" Schernikau
Musk. Baars
Musk. Benecke
" Block
" Brüggemann
" Deicke
" Dreibrodt
" Fahrenbruch
Musk. Hauschild
" Kegel
" Manecke
" Piatschek
" Schütze I.
" Walter

6. Kompagnie.

Gefr. Kühne
" Matthies
" Oelze
Horn. Weiß
Musk. Albert
" Behrens
" Braune
" Brecht
" Briest
" Brodmann
Musk. Busse
" Dühring
" Fischer III.
" Gröpke
" Grösel
" Hoffmann
" Hesse II.
" Hinze
" Nordmann
Musk. Pfeiffer
" Quedenfeld
" Rulff
" Röhr II.
" Sandring
" Schwengel II.
" Schulz VIII.
" Vogler
" Zickelkau

Digitized by Google

7. Kompagnie.

Unteroff. Gasper
" Leue
Gefr. Könnecke
" Mauer
" Stolberg
Tamb. Ziemann
Musk. Berkholz
" Ernst
" Friedrichs I.
Musk. Grabenstedt
" Heinemann
" Hilliger
" Horst
" Karpe
" Lindstedt
" Lücke
" Meier
Musk. Müller VIII.
" Nikolai
" Schulz I.
" Schulz XI.
" Steinwerth
" Wahle
" Wettengel
" Zimmermann

8. Kompagnie.

Gefr. Wedekind
Horn Mackewitz
Musk. Jakobs
" Krümmel
Musk. Mösenthin
" Müller IV.
" Pätz
" Peters
Musk. Scharnbeck
" Stübert
" Wulfin

9. Kompagnie.

Unteroff. Preuß
" Rohber
" Thiele
Füs. Bethge I.
Füs. Braune II.
" Meier V.
" Motsche
" Schäfer
Füs. Schulze I.
" Schulze VI.
" Wallmann

10. Kompagnie.

Unteroff. Buchmann
" Detweiler
Gefr. Brandt
Füs. Ebeling
Füs. Fehse
" Knupp
" Querner
" Seeger
Füs. Seemann
" Schuchardt
" Tempel

11. Kompagnie.

Serg. Heuer
Unteroff. Thormeyer
Gefr. Brauns
Tamb. Hoppe
Füs. Eckhardt
" Grothe
" Haberland
Füs. Koch II.
" Köhler III.
" Kolbitz
" Kuhberg
" Landsmann
" Mertens
" Neubauer
Füs. Rielebock
" Nußbecher
" Pollehn
" Rodäbel
" Rummert
" Schulze V.
" Wedler

12. Kompagnie.

Unteroff. Westphal
Freiw. Schulze
Füs. Ahrendt
" Biermann
" Ganze
" Grader
" Hahn
Füs. Heyer
" Hoppe
" Hornung
" Kiehne
" Korts
" Maaß
Füs. Nagel II.
" Noack
" Nuglisch
" Piepo
" Ruthe
" Siewert

Verwundete.

1. Kompagnie.

Serg. Heichert
" Lorenz
Unteroff. Schampe
Gefr. Duncker
Gefr. Gebert
" Grünfeld
" Hartmann
" Liebe
Gefr. Lücke
" Schacht
" Stettin
" Treu

Digitized by Google

Musk. Blackstein
" Bode
" Dick
" Drews
" Engelmann
" Geiersbach
" Hallmann
" Herrmann I.
" Höpfner
" Kabelke
" Kahle
" Klingeberg
" Kohl
" Krahmer

Musk. Kleinbring
" Kühle
" Kühne
" Lenz II.
" Müller IV.
" Neumann
" Peine
" Präsent
" Rabe
" Reißhaut
" Rente
" Rumpf
" Salomon
" Schultze I.

Musk. Schulz IV.
" Schulze II.
" Thormeyer
" Völling
" Voigt
" Wecke
" Weide
" Weihe
" Wendtland
" Wernecke II.
" Wiegel
" Wiese I.
" Wiese II.

2. Kompagnie.

Unteroff. Kinne
" Löfche
" Rufche
" Sannemann
" Thier
" Witte
" Zander
Gefr. Junkel
" Krull
" Wetzel
Musk. Baatz
" Benecke
" Buschle
" Deichert

Musk. Delor
" Elling
" Francke
" Göbel
" Hornemann
" Janecke II.
" Koch II.
" Küfel
" Lübecke
" Lüders
" Mehrstedt
" Melchert
" Meyer II.
" Möwes

Musk. Rumme
" Patze
" Schulz III.
" Schulz IV.
" Schulz VII.
" Schwaneberg
" Stutzer
" Thie
" Timpe I.
" Wendhausen
" Wendt
" Zander
" Ziehm
" Zimmermann

3. Kompagnie.

Unteroff. Höber
" Müller
" Nehrkorn
" Ohle
Gefr. Büch
" Deutsch
" Junker
" Kemmnitz

Gefr. Wedemeier
Musk. Behrendt
" Bosse
" Daries
" Gaus
" Hintze
" Kohlschmidt
" Lechert

Musk. Löhmann
" Neumann
" Ritthausen
" Schorling II.
" Schulz
" Stumpf
" Telle

4. Kompagnie.

Feldw. Hilfert
Unteroff. Edler
" Gericke
" Lehmann
Gefr. Michael
" Witte
Horn. List
Musk. Bär
" Bätzold

Musk. Bartels
" Blume
" Bodien
" Diedrich II.
" Engel
" Grunert
" Hesse
" Janicke
" Kersten

Musk. Knoblauch
" Kopka
" Krams
" Krägenau
" Krüger I.
" Krüger II.
" Lampe
" Lange
" Matthias

Digitized by Google

Musk. Mehrstedt
" Otto
" Paul I.
" Pfeiffert

Musk. Poock
" Schenke
" Schüßler
" Schulz I.

Musk. Siemann
" Stodtmeister
" Völker
" Zimmermann

5. Kompagnie.

Serg. Hopf
" Medefindt
Unteroff. Hintze
" Kretschmann
" Picht
Gefr. Fritze
" Janns
" Krühne
" Reinicke I.
" Schulenburg
" Stockmann
Horn. Nessau
Musk. Anton
" Baake
" Bauermeister
" Bauschatz
" Bertz
" Bethge
" Bielang
" Brandt
" Bülow
" Busse
" Dreißing
" Duckstein II.
" Ecke
" Eckert

Musk. Gericke II.
" Giese II.
" Haase
" Hahn
" Hamann
" Hannibal
" Hartmann
" Hellmuth
" Heuer
" Hielmann
" Hollstein
" Johr
" Junker
" Klaus
" Knorre
" Koch
" Kölle
" Küstermann
" Kuntze I.
" Kuntze II.
" Lehmann
" Lehnecke
" Lehrmann
" Lieberenz
" Lühr
" Michaelis

Musk. Michelmann
" Müller III.
" Münzwa
" Nordt
" Nübel
" Osterroth
" Peters
" Plaumann
" Prinz
" Regener
" Reinsdorf
" Runge
" Schenk
" Schönfeld
" Schüler
" Schütte
" Schulze II.
" Schwietzer
" Stuhl
" Thiele
" Tönniges
" Tornau
" Wehling
" Wilcke
" Winckler
" Witte II.

6. Kompagnie.

Unteroff. Isensee
" Kohlmetz
Gefr. Ferchland
" Kleinau
" Krüger
" Peters
" Schüler
" Wanschaf
" Wichmann
" Wohlert
Horn. Stephan
Tamb. Krägenau
Musk. Albrecht II.
" Bastel
" Biwendt
" Bock
" Dobbertin
" Doerge
" Ebeling

Musk. Fahldieck I.
" Gaebe
" Gebhardt
" Görnemann
" Hahn
" Hakenholz
" Harre
" Heinemann I.
" Henneberg
" Kalkofen
" Kaufhold
" Koch II.
" Köllmeier
" Landfeld
" Lieber
" Linde
" Meininger
" Mewes II.
" Milde

Musk. Müller I.
" Müller II.
" Müller V.
" Mundt
" Oelze
" Reichhelm
" Richter
" Röhr I.
" Rose I.
" Schilling I.
" Schilling II.
" Schmidt II.
" Schulz V.
" Schwaneberg
" Strebe
" Trenk
" Weber I.
" Wolff

Digitized by Google

7. Kompagnie.

Serg. Strauch
Unteroff. Kettner
" Lücke
Gefr. Hecht
" Lukas
" Reichenbach
" Roßwurm
" Stern
Hautb. Groß
Horn. Dorge
" Koppehel
Tamb. Krümmling
Musk. Aßtmann
" Bartels I.
" Becher
" Bensch
" Berkholz
" Bielig
" Biller
" Böhle
" Buricke
" Conrad

Musk. Dettmer
" Engwer
" Freitag
" Friedrichs III.
" Friedrichs IV.
" Gärtner
" Gagelmann
" Grahl
" Hakenholz
" Heidewaldt
" Heutling
" Hildebrandt
" Jordan
" Kleß
" Knocke II.
" Kuhnert
" Kunze
" Krüger
" Lakenmacher
" Liebert
" Looſe
" Lür

Musk. Müller IV.
" Naul
" Nolopp
" Ohlendorff
" Peine
" Pieper
" Roſt
" Scheele
" Schindelhauer
" Schlieſing
" Schmidt I.
" Schmidt III.
" Schulz IV.
" Schulz VII.
" Schröder
" Strauter
" Wiegel
" Wiegert I.
" Wienecke
" Witte
" Würfel
" Ziems

8. Kompagnie.

Serg. Adler III.
Unteroff. Hartmann
" Humburg
" Reinecke
" Stitz
Gefr. Anger
" Dreyer
" Kunze
" Neumann
Musk. Bethge
" Böttcher
" Buchholz
" Dreier I.
" Dröge I.
" Dürrmann

Musk. Gehricke II.
" Göttge
" Golze
" Grohmeier
" Horſtmann
" Königſtein
" Köppe II.
" Lampe
" Lange I.
" Lippe II.
" Lüddecke
" Lüders
" Müller VI.
" Nahrendorf
" Otte

Musk. Paſemann
" Porzelle
" Rabe II.
" Redlich
" Reuſche
" Sauer
" Schliephacke
" Schmeckebier
" Schünemann
" Schulz III.
" Schulz IV.
" Schwolau
" Stübing
" Wernſtedt
" Wilcke I.

9. Kompagnie.

Serg. v. Ow
Unteroff. Becker
" Oſtwald
" Schneider
Unter-Laz. Geh. Bolte
Gefr. Förſter
" Haſe
Horn. Matzdorf
Füſ. Ahrenſtedt
" Aßmuß
" Bauer
" Bethge II.
" Chriſtinecke

Füſ. Fiſter
" Herrmann I.
" Herrmann II.
" Hübner
" Kleine
" Kohlpfahl
" Kohnert
" Kommert
" Limpricht I.
" Limpricht II.
" Müller II.
" Müller IV.

Füſ. Noack
" Packebuſch
" Räck
" Riethauſen
" Röbiger
" Runge
" Sanftenberg
" Schmorte
" Tiemann
" Triller
" Wölfer
" Zülecke

Digitized by Google

10. Kompagnie.

Serg. Ruthe
" Weſtphal
Gefr. Ihlefeldt
" Sterner
Horn. Bierſtedt
Füſ. Bähel
" Bohn
" Bruns
" Flügge
" Gerecke IV.
Füſ. Grobge
" Grünhagen
" Hartmann
" Heutling I.
" Heutling II.
" Huhn
" Klebe
" Knapp I.
" Lorenz
" Lüderitz
Füſ. Matthies
" Müller II.
" Reinhardt
" Schulz VII.
" Thie
" Voigt
" Waſſerroth
" Weſtram
" Ziems

11. Kompagnie.

Unteroff. König
" Mehlbohm
" Müller
Gefr. Schultze
Füſ. Biermann
" Bode
" Braun
" Dreyer
" Eich
" Ernſt
" Eue
Füſ. Fölſch
" Gatzwiller
" Herzog
" Heuer
" Hilbebrandt
" Honig
" Knochenhauer
" Köppe
" Mertens
" Neubauer II.
" Räcke
Füſ. Reinhardt
" Ruſche
" Sahlmann
" Salge
" Scheffler
" Schneider
" Schulze I.
" Schulze II.
" Schulze IV.
" Schünemann

12. Kompagnie.

Serg. Hobohm
" Müller
Unteroff. Boſſe
" Bülow
" Henſel
" Hut
" Pfennigsdorf
" Römer
Gefr. Jacobs
" Koch
" Malth
" Siebert
" Wolff
Horn. Mewes
Füſ. Becker
" Behrendt
Füſ. Berlich
" Beſecke
" Böhme I.
" Böttcher
" Buſſe
" Felſch
" Ferchland
" Frügel
" Heudicke
" Kerſten III.
" Klußmann
" Koeppen I.
" Krauſe II.
" Kreitling
" Lauenroth
" Lorenz I.
Füſ. Lorenz II.
" Luthe
" Meier III.
" Müller III.
" Reid
" Rohe
" Perlitz I.
" Peuckert
" Philipp
" Pohlmann
" Preiſecke
" Rieſeberg
" Schmidt III.
" Stereſe
" Weſche
" Ziem II.

Digitized by Google

An der Cholera starben:

1. Kompagnie.

Freiw. Riebau
Musk. Ahrendt II.
" Lünzmann

2. Kompagnie.

Musk. Aber
" Bude
" Klitsch
" Lachmund
" Mertens

3. Kompagnie.

Musk. Henneick
" Mötefindt

4. Kompagnie.

Gefr. Schorf
Hautb. Lippe
Musk. Schulze III.

5. Kompagnie.

Musk. Bachmann
" Feindt
" Hanker

6. Kompagnie.

Feldw. Dettmer
Unteroff. Peickert
Musk. Mangelsdorff
" Schaeffer
" Schulz II.

7. Kompagnie.

Musk. Bettke

8. Kompagnie.

Musk. Bennecke
" Bombach
Trainsold. Hilpert

9. Kompagnie.

Füs. Müller VII.
" Neumann
Füs. Schulz V.
" Spohn

10. Kompagnie.

Füs. Ahrendt
" Karsten
" Küchler
" Lüders
" Müller III.
" Peine
" Peters
" Schneider

11. Kompagnie.

Hautb. Bein
Füs. Kliem
" Maaß
" Schäfer

12. Kompagnie.

Füs. Schulz.

Digitized by Google

Beilage 6.

Uebersicht

der

Auszeichnungen, welche Angehörigen des Regiments infolge des Feldzuges von 1866 zu Theil wurden.

I. Orden und Ehrenzeichen.

Orden pour le mérite.

Oberst Frhr. v. Rebem

Kronen-Orden 3. Klasse mit Schwertern.

Maj. Paucke | Maj. Loewenberger v. Schönholtz

Rother Adler-Orden 4. Klasse mit Schwertern. (17)

Maj. v. Boltenstern	P. L. v. Etzdorff	S. L. v. Platen
Hptm. v. d. Becke	" Lademann	" Reuter II.
" Fritsch	" v. Westernhagen I.	" v. Schierstedt
" Herzbruch	S. L. v. Dresler u. Scharfenstein	" v. Schulz
" v. Horn	" v. d. Hagen	P. L. Wernecke vom Landw. Regt. Nr. 26[1]
" v. Westernhagen II.		
P. L. v. Bismarck		

Kronen-Orden 4. Klasse mit Schwertern. (11)

Hptm. v. Ploetz.	P. L. Weniger	S. L. Reuter I.
" Frhr. v. Reibnitz	S. L. v. Dieskau I.	" Staabs
" v. Westernhagen I.	" v. Krosigk	" Wolbeck v. Arneburg vom Landw. Regt. Nr. 26
P. L. Schulenburg v. Landw. Regt. Nr. 26	" du Moulin genannt v. Mühlen	

Rother Adler-Orden 4. Klasse mit Schwertern am weißen Bande.

St. Arzt Dr. Puhlmann | St. Arzt Dr. Seyfferth

Rother Adler-Orden 4. Klasse am weißen Bande.

Zahlmstr. Boettcher | Zahlmstr. Gutsmuths

Militär-Ehrenzeichen 1. Klasse. (7)

Feldw. Eitze 2	Feldw. Schaeffer 5	Serg. Seibt 7
" Gasper 7	Port. Fähnr. v. Spalding 9	Gefr. Koch 12
" Müller 1		

[1]) War zur Zeit der Ordensverleihung bereits an den bei Königgrätz erhaltenen Wunden gestorben.

Digitized by Google

Militär-Ehrenzeichen 2. Klasse. (120)

1. Kompagnie.

Muſ. Dir. Bohne
Serg. Heichert
Unteroff. Falkenberg
Hautb. Brüggemann
Gefr. Gebert
Tamb. Becker
Musk. Ahrends I.
" Bode
" Buchmann
" Molitz
" Schick

2. Kompagnie.

Serg. Gurski
" Kremmling
" Leue
Gefr. Helmecke
" Pickert
Musk. Barraſch
" Beelitz
" Finzelberg
" Goebel
" Schlegel

3. Kompagnie.

Feldw. Harenberg
Port. Fähnr. Frhr. v. u. zu Egloffſtein
Serg. Schulz I.
" Staege
Unteroff. Beelitz
" Nehrkorn
Laz. Geh. Brink
Gefr. Ahrenſtädt
Horn. Jänecke
Musk. Wattrott

4. Kompagnie.

Feldw. Hilfert
Vizefeldw. Behrens
Serg. Wöllke
Unteroff. Edler
" Kohl
" Lehmann
Horn. Liſt
Musk. Körtge I.
" Lehmann II.
" Schenk

5. Kompagnie.

Port. Fähnr. Frhr. v. Lebebur
Serg. Hopf
Unteroff. Boſüner
" Hinze
Laz. Geh. Pfannenſchmidt
Horn. Pieroh
Gefr. Fritze
" Schwietzer
" Stockmann
Musk. Gericke II.

6. Kompagnie.

Unteroff. Heine
" Lehrmann
" Schulz
Laz. Geh. Bruns
Gefr. Schüler
" Waitag
Musk. Grünert
" Mellin
" Schulz X.

7. Kompagnie.

Serg. Detto
Unteroff. Honig
" Kettner
" Krauſe
Hautb. Gruß
Gefr. Reichenbach
Musk. Glendorf
" Lüttge
" Müller
" Rungs
" Ziems

8. Kompagnie.

Feldw. Glupe
Serg. Lindau
" Schmidt
Unteroff. Hartmann
" Kopp
" Spitzbarth
Gefr. Anger
Tamb. Gaudin
Musk. Goltze
" Gotthardt

9. Kompagnie.

Feldw. Schwarz
Serg. Heiſe
" v. Ow
Unteroff. Becker
" Goebicke
" Karnbach
Gefr. Hoſſe
Füſ. Henning II.
" Kommert
" Schuchardt

10. Kompagnie.

Feldw. Seiffert
Serg. Patz
Unteroff. Johannes
" Kuhwe
Gefr. Behne
Füſ. Beſchke
" Gericke
" Gorges
" Haaſe
" Zwarg

11. Kompagnie.

Feldw. Schmidt
Serg. Rackwitz
" Riemann
" Schulze
Gefr. Benkewitz
" Knoch
Füſ. Brück
" Feindt
" Knochenhauer
" Rockmann

12. Kompagnie.

Feldw. Döbbelin
Serg. Hobohm
" Müller
Unteroff. Bülow
Tamb. v. Stammer
Füſ. Berlin II.
" Leue I.
" Schlette
" Wunſch

Fürſtlich hohenzollernſches Ehrenkreuz 2. Klaſſe mit Schwertern.

Oberſt Frhr. v. Rebem.

Digitized by Google

Fürstlich hohenzollernsches Ehrenkreuz 3. Klasse mit Schwertern. (7)

Maj. Paucke
" Loewenberger
v. Schönholtz
Maj. v. Boltenstern
Hptm. Fritsch
P. L. v. Bismarck
S. L. Reuter I.
" Steffens vom Landw. Regt. Nr. 26

Die Schwerter zu demselben Orden:

Hptm. v. Ploetz
P. L. Labemann

Fürstlich hohenzollernsche Verdienstmedaille mit Schwertern. (33)

1. Kompagnie.
Feldw. Müller
Mus. Dir. Bohne
Hautb. Reuter
" Schaaf
Gefr. Gebert

2. Kompagnie.
Unteroff. Thier
" Witte
Musk. Krause

3. Kompagnie.
Serg. Brandt
Gefr. Deutsch

4. Kompagnie.
Feldw. Hilffert
Musk. Bernhardt
" Hansen

5. Kompagnie.
Serg. Medefindt
Musk. Knorre
" Sterdt

6. Kompagnie.
Unteroff. Heine
" Hühn
Musk. Müller I.

7. Kompagnie.
Serg. Detto
Unteroff. Trautmann

8. Kompagnie.
Feldw. Glupe
Musk. Dreyer

9. Kompagnie.
Feldw. Schwarz
Füs. Kommert

10. Kompagnie.
Feldw. Seiffert
Füs. Birkefeldt

11. Kompagnie.
Feldw. Schmidt
Füs. Rockmann

12. Kompagnie.
Serg. Tempel
Hautb. Paasch
Füs. Hensel
" Vollrad

II. Ernennungen und Beförderungen

mittelst Allerhöchster Kabinets-Ordre vom 20. September.

Gen. Lt. v. Fransecky, Kommandeur der 7. Division, wird à la suite des Regiments gestellt.

Zu Sekondlieutenants wurden befördert:

Feldw. Müller 1. Kompagnie,
" Schaeffer 5. Kompagnie,
" Doebbelin 12. Kompagnie.

Zum Portepeefähnrich wurde befördert:

Serg. Hobohm 12. Kompagnie.

Digitized by Google

Beilage 7.

Rang-Liste

des 1. Magdeburgischen Infanterie-Regiments Nr. 26 am 1. Juli 1870.

Chef des Regiments: Gen. d. Inf. **Fürst Karl Anton von Hohenzollern, Königliche Hoheit,** Militär-Gouverneur der Provinzen Rheinland und Westfalen.

Oberst v. Schmeling, Pat. v. 18. 4. 1867, ✠3 ✠3 ✠ *RSt2*
Od. Lt. v. Berger, Pat. v. 22. 3. 1868, *HG2a HEA2a HWK* II
" Loewenberger v. Schönholtz, Pat. v. 22. 3. 1868, ✠4 ✠3 ✠ *HEK3*⚔ F
Maj. Fritsch, Pat. v. 9. 1. 1869, ✠4 *HEK3*⚔ I
" v. Rostken, Pat. v. 18. 9. 1869, ✠4 ✠ St

Hptm. v. Westernhagen I., Pat v. 13. 5. 1861, ✠4 ✠4 1
" v. Lucadou, Pat. v. 11. 12. 1863, *HSEH3b* 10
" Jänicke, Pat. v. 24. 12. 1864, ✠4 9
" v. Jahn, Pat. v. 11. 2. 1865, ✠4 7
" v. Pollern, Pat. v. 9. 5. 1865 8
" v. Horn, Pat. v. 23. 9. 1865, ✠4 4
" Steinwehr, Pat. v. 30. 10. 1866 12
" v. Bismarck, Pat. v. 25. 9. 1867, ✠4 *HEK3*⚔ 5
" v. Etzdorff, Pat. v. 10. 12. 1867, ✠4 11
" Girschner, Pat. v. 10. 9. 1868, ✠4 3
" Hagedorn, Pat. v. 24. 8. 1869, *HRM* 6
" v. Westernhagen II., Pat. v. 15. 1. 1870, ✠4 2

P. L. Frhr. Schenck zu Schweinsberg, Pat. v. 9. 5. 1865 6
" Frhr. v. Cramer, Pat. v. 3. 4. 1866 k. b. d. Unt. Schule in Bieberich
" v. Hanstein, Pat. v. 20. 7. 1866 11
" Reuter I., Pat. v. 30. 10. 1866, ✠4 *HEK3*⚔ 1
" v. Heinemann, Pat. v. 25. 9. 1867 k. b. Bez. Kommando I./26. Ldw.
" v. d. Hagen, Pat. v. 10. 12. 1867, ✠4 7
" du Moulin gen. v. Mühlen I., Pat. v. 10. 9. 1868, ✠4 8

P. L. v. Platen, Pat. v. 9. 1. 1869, ✠4 k. b. d. Intendantur
" Reuter II., Pat. v. 18. 6. 1869, ✠4 Regts. Adj.
" v. Schierstedt, Pat. v. 24. 8. 1869, ✠4 k. b. d. Intendantur
" Bitz, Pat. v. 15. 1. 1870 5
S. L. Staabs, Pat. v. 12. 11. 1861, ✠4 Adj. II.
" v. Dresler u. Scharfenstein, Pat. v. 11. 11. 1862, ✠4 k. b. d. Kriegs-Sch. in Erfurt
" Frhr. v. u. zu Egloffstein I., Pat. v. 11. 11. 1862 Adj. I.
" v. Sanden, Pat. v. 13. 11. 1863 4
" v. Krosigk, Pat. v. 14. 8. 1865, ✠4 12
" Bach, Pat. v. 11. 10. 1865 k. b. Bez. Kommando II./26. Ldw.
" Frhr. v. u. zu Egloffstein II., Pat. v. 12. 7. 1866 1
" Friese, Pat. v. 12. 7. 1866 3
" v. Huët, Pat. v. 22. 9. 1866 8
" Bunge, Pat. v. 22. 9. 1866 9
" Müller, Pat. v. 22. 9. 1866, ✠ *HsVM*⚔ 10
" Schaeffer, Pat. v. 22. 9. 1866, ✠ 5
" Behrens, Pat. v. 25. 11. 1866, ◯ Adj. F
" Hobohm, Pat. v. 11. 4. 1867, ◯ 2
" v. Kotze, Pat. v. 11. 4. 1867 9

Digitized by Google

S. L. Frhr. v. Reibnitz I., Pat. v. 14. 11. 1867 12
" Richter, Pat. v. 14. 11. 1867 4
" du Moulin gen. v. Mühlen II., Pat. v. 14. 11. 1867 11
" Schulz, Pat. v. 14. 11. 1867 8
" Frhr. v. Lebebur, Pat. v. 8. 2. 1868, ◯ 7

S. L. v. Nostitz-Drzewiecki, Pat. v. 8. 2. 1868 2
" Fulda, Pat. v. 7. 7. 1868 10
" Fink, Pat. v. 9. 12. 1869 3
" Sturtzel, Pat. v. 15. 1. 1870 7
" Frhr. v. Reibnitz II., Pat. v. 10. 2. 1870 1

à la suite:

Gen. Lt. v. Fransecky — Kommandirender General des 2. Armee-Korps.
Oberst v. Bischoffshausen — Kommandant von Stralsund.
Hptm. Wilcke — Lehrer der Kriegsschule in Hannover.
P. L. Weniger — Lehrer der Kriegsschule in Engers.

Aggregirt:

Maj. v. Westernhagen, ✠4 ✠4
Hptm. Bar. v. Collas, ✠4 *HEK3 BL3 SEK2* k. zur Dienstl. bei Sr. Königl. Hoh. dem Chef.

Portepee-Fähnrichs:
Stierling, Witte, Kuntzen.

Aerzte:

Oberstabs- und Regimentsarzt Dr. Krüger, Pat. v. 19. 1. 1864, ✠4w ✠
Stabsarzt Dr. Torges, Pat. v. 13. 6. 1863.
" Dr. Puhlmann, Pat. v. 19. 1. 1864, ✠4w
Assistenzarzt Dr. Mahrholz, Pat. v. 31. 10. 1868.
" Dr. Striper, Pat. v. 24. 7. 1869.

Zahlmeister:

Gutsmuths, ✠4 I Stockhaus F

Erläuterungen.

I. Nachweisung derjenigen Offiziere u. s. w., welche seit dem 1. Mai 1866 zum Regiment versetzt, inzwischen aber bereits wieder aus demselben geschieden sind.

Oberst v. Reindorff von der Armee . . . . . siehe Abgang sub a.
Maj. v. Stocki vom Regiment Nr. 46 . . . . . " " " c.
Hptm. Vogel v. Falckenstein vom Regiment Nr. 48 . . . " " " b.
" Wynecken vom ehem. 2. Hannoverschen Jäger-Bataillon " " " c.
" Schmidt v. Knobelsdorff vom 1. Jäger-Bataillon . " " " b.
P. L. Fuchs vom ehem. nassauischen Kontingent . . . . " " " c.
S. L. v. Plessen vom coburg-gothaischen Kontingent . . . " " " b.
" Schroeder vom 27. Landwehr-Regiment . . . . . " " " a.
" Roth " " " . . . . . " " " b.
" Zelasko vom 2. Garde-Regiment zu Fuß . . . . . " " " b.
Port. Fähnr. Arends als Avantageur eingetreten . . . . . " " " c.
" " v. Blankensee vom Kadettenkorps . . . . . " " " b.
" " v. Spalding " " . . . . . " " " b.
Oberstabsarzt Dr. Brunner von der Marine . . . . . " " " b.
Assist. Arzt Dr. Stahr, früher Unterarzt im Regiment . . " " " b.
" " Dr. Rabetge, " " " " . . " " " a.
Zahlmstr. Reinhardt, früher Zahlmeisteraspirant . . . . . " " " a.

Digitized by Google

II. Abgang seit dem 1. Mai 1866.

a. Gestorben resp. gefallen:

Oberst à la suite v. Reindorff am 30. Mai 1870; Ob. Lt. à la suite v. Westernhagen am 3. Juli 1866 an den bei Langensalza erhaltenen Wunden; Maj. v. u. zu Gilsa am 19. Juli 1866 an den bei Königgrätz erhaltenen Wunden; P. L. Ewald am 8. Juli 1866 bei Königgrätz; S. L. Schroeder am 4. August 1866; Hptm. v. Goetze am 25. August 1868; S. L. Nobiling am 31. Mai 1868; Assist. Arzt Dr. Rabetge am 16. November 1867; Zahlmstr. Reinhardt am 24. Mai 1870.

b. Zu anderen Truppentheilen versetzt:

Oberst Frhr. v. Medem als Kommandeur zum Kaiser Franz Garde-Grenadier-Regiment; Ob. Lt. Paucke mit Pension zur Disposition gestellt und zum Bezirks-Kommandeur des II./51. Landwehr-Regiments ernannt; Maj. Gericke mit Pension zur Disposition gestellt und zum Bezirks-Kommandeur des Reserve-Landwehr-Bataillons Frankfurt a. M. ernannt; Maj. v. Boltenstern, die Hauptleute Herzbruch und Schmidt v. Knobelsdorff sowie S. L. v. Dieskau II. zum Regiment Nr. 79. Die Hauptleute v. Ploetz und Vogel v. Falckenstein unter Beförderung zum Major zu den Regimentern Nr. 96 resp. 95; P. L. v. Dieskau I. zum Kadettenkorps. Die S. Lts. Lülsdorff und Scheele zum Regiment Nr. 20; Olberg zum Regiment Nr. 85; v. Spalding zum 6. Kürassier-Regiment; v. Plessen zum Regiment Nr. 67; Roth zur 10. Artillerie-Brigade; Zelasko zu den Reserveoffizieren des Regiments übergetreten; Hptm. Frhr. v. Reibnitz zum 4. Jäger-Bataillon; P. L. Labemann zum Regiment Nr. 86; Port. Fähnr. v. Blankensee unter Beförderung zum Sekondlieutenant zum Leib-Grenadier-Regiment; Oberstabsarzt Dr. Brunner zum Grenadier-Regiment Nr. 2; Stabsarzt Dr. Dancker unter Beförderung zum Oberstabsarzt zum Dragoner-Regiment Nr. 7. Die Assist. Aerzte Dr. Schultze zum medizinisch-chirurgischen Friedrich Wilhelms-Institut; Dr. Stahr zum Dragoner-Regiment Nr. 13; Zahlmstr. Boettcher zum Pionier-Bataillon Nr. 4.

c. Verabschiedet:

Maj. v. Stocki mit Charakter als Oberstlieutenant, Pension und Uniform des Regiments Nr. 46. Die Hauptleute v. d. Becke mit Pension, Charakter als Major und Aussicht auf Civilanstellung; Wynecken mit Pension und Charakter als Major. P. L. Fuchs mit Pension. Die S. Lts. v. Westernhagen II. mit Pension, Charakter als Premierlieutenant und Aussicht auf Civilanstellung; Doebbelin mit Pension, Armee-Uniform und Aussicht auf Civilanstellung. S. L. v. Schulz mit Charakter als P. L., Pension, Regiments-Uniform und Aussicht auf Civilanstellung; Port. Fähnr. Arends zur Reserve entlassen.

Digitized by Google

Beilage 8.

Uebersicht

über die

Besetzung der Offizierstellen beim mobilen Regiment und Ersatz-Bataillon am 24. Juli 1870.

Regiments-Kom.: Oberst v. Schmeling.
" -Adj.: P. L. Reuter II.

1. Bataillon.

Kom.: Maj. Fritsch.
Adj.: S. L. Frhr. v. u. zu Egloffstein I.

1. Kompagnie.

P. L. Reuter I.
S. L. Graser[1])
" v. Nostitz
Port. Fähnr. Stierling.
Vizefeldw. Peine

2. Kompagnie.

Hptm. v. Westernhagen II.
S. L. Frhr. v. u. zu Egloffstein II.
" Müchel[1])
Port. Fähnr. Nölbechen
Vizefeldw. Steffens.

3. Kompagnie.

Hptm. Wilcke
S. L. Friese
" Griehl[1])
Vizefeldw. Grosse
" Bielefeld I

4. Kompagnie.

Hptm. v. Horn
S. L. v. Sanden
" Fricke[1])
Vizefeldw. Blankenburg
" Sierig.

Ob. St. Arzt Dr. Krüger.
Assist. Arzt Dr. Kaßler.
Zahlmstr. Asp. Feldw. Reuse.

2. Bataillon.

Kom.: Maj. v. Rostken.
Adj.: P. L. Staabs.

5. Kompagnie.

Hptm. v. Bismarck
S. L. Krepper[2])
" Frhr. v. Lebebur
Vizefeldw. Langer
" Bielefeld II.

6. Kompagnie.

Hptm. Hagedorn
S. L. Fleischmann[1])
" Richter
Vizefeldw. Laue
" v. d. Hohe.

7. Kompagnie.

Hptm. v. Jahn
S. L. Isenthal[2])
" v. Kotze
Port. Fähnr. Kuntzen.
Vizefeldw. Simon.

8. Kompagnie.

P. L. v. Heinemann
S. L. Schmidt[2])
" Schulz
Vizefeldw. Haase
" Nagel.

St. Arzt Dr. Mehlhose.
Assist. Arzt Dr. Roth.
Zahlmstr. Asp. Feldw. Weißhahn.

---

[1]) Von der Reserve des Regiments.
[2]) Vom Landw. Regt. Nr. 26.

Digitized by Google

Füsilier-Bataillon.

Kom.: Ob. Lt. Loewenberger v. Schönholtz.
Adj.: S. L. Behrens.

9. Kompagnie.

P. L. Frhr. v. Cramer
S. L. Bunge
" Holtzheuer[1])
" Sturtzel
Vizefeldw. Hasselbach.

10. Kompagnie.

Hptm. v. Lucadou
P. L. du Moulin I.
S. L. Frhr. v. Reibnitz I.
" Barsikow[2])
" Fink.

11. Kompagnie.

P. L. v. Hanstein
" Bitz
S. L. Paasche[2])
" Fulda
Port. Fähnr. Witte.

12. Kompagnie.

Hptm. Steinwehr
S. L. v. Krosigk
" Frhr. v. Reibnitz II.
" Gräfe[1])
Vizefeldw. v. Massow.

St. Arzt Dr. Seyfferth.[3])
Assist. Arzt Dr. v. d. Ahé.[4])
Zahlmstr. Stockhaus.

Ersatz-Bataillon.

Kom.: Maj. v. Westernhagen.
Adj.: S. L. Hobohm.

1. Kompagnie.

P. L. Weniger
S. L. Schäffer
" Resemeier.[1])

2. Kompagnie.

P. L. v. d. Hagen
S. L. Steffens I.[1])
" Buttenberg.[1])

3. Kompagnie.

Hptm. Girschner
S. L. v. Mühlhausen[1])
" Evers.

4. Kompagnie.

Hptm. v. Pollern
S. L. Starcke[2])
" Gloube.[1])

Zahlmstr. Gutsmuths.

Von den bisher noch nicht genannten Offizieren des Regiments waren kommandirt:
Ob. Lt. v. Berger als Kommandeur zum 26. komb. Landw. Regt.

Zum Landw. Bat. Burg:
Hptm. v. Etzdorff.
P. L. v. Schenck zu Schweinsberg
S. L. Bach.

Zum Landw. Bat. Neuhaldensleben:
Hptm. v. Westernhagen I.

Zum Landw. Bat. Stendal:
Hptm. Jänicke
S. L. v. Dresler u. Scharfenstein
" Müller
" v. Huët
" du Moulin II.

Ferner:

Oberst à la suite v. Bischoffshausen: Kommandant von Stralsund.
Hptm. Bar. v. Collas bei Sr. Königl. Hoheit dem Chef.
P. Lts. v. Platen und v. Schierstedt bei der Intendantur der 6. resp. 2. Kav. Div.

---

[1]) Von der Reserve des Regiments.
[2]) Vom Landw. Regt. Nr. 26.
[3]) Vom Landw. Bat. Mühlhausen.
[4]) Vom Landw. Regt. Nr. 27.

Digitized by Google

Beilage 9.

Ordre de bataille

der 7. Infanterie-Division am 1. August 1870.

Kommandeur: Gen. Lt. v. Groß gen. v. Schwarzhoff.
Generalstabs-Offizier: Hptm. Bergmann.
Adjutant: Hptm. Stoll vom Infanterie-Regiment Nr. 50.
" P. L. v. Jagow von der Reserve des Kürassier-Regiments Nr. 7.

13. Infanterie-Brigade.

Kommandeur: Gen. Maj. v. Borries.
Adjutant: P. L. Kriegsheim vom Infanterie-Regiment Nr. 71.

1. Magdeburgisches Infanterie-Regiment Nr. 26.
Oberst v. Schmeling.
1. Bataillon Maj. Fritsch.
2. " " v. Rostken.
Füs. " Ob. Lt. v. Schönholtz.

3. Magdeburgisches Infanterie-Regiment Nr. 66.
Ob. Lt. Graf v. Finckenstein.
1. Bataillon Maj. v. Rauchhaupt.
2. " Hptm. Raabe.
Füs. " Maj. v. Thompson.

14. Infanterie-Brigade.

Kommandeur: Gen. Maj. v. Zychlinski.
Adjutant: P. L. Bahlkampf vom Infanterie-Regiment Nr. 37.

2. Magdeburgisches Infanterie-Regiment Nr. 27.
Oberst v. Pressentin.
1. Bataillon Maj. Schramm.
2. " " Joffroy.
Füs. " Ob. Lt. Hildebrand.

Anhaltisches Infanterie-Regiment Nr. 93.
Oberst v. Krosigk.
1. Bataillon Ob. Lt. Werner.
2. " Maj. v. Schwemler.
Füs. " " v. Fuchs.

Magdeburgisches Jäger-Bataillon Nr. 4[1]) Maj. v. Lettow-Vorbeck.
Westfälisches Dragoner-Regiment Nr. 7 Ob. Lt. Frhr. v. Schleinitz.
1. Fuß-Abtheilung Magdeburg. Feld-Artillerie-Regiments Nr. 4 Ob. Lt. v. Freyhold.
2. Feld-Pionier-Kompagnie[1]) Hptm. Tetzlaff.
3. " " " " v. Wasserschleben.
Sanitäts-Detachement Nr. 1.

[1]) Wurde später der 8. Division zugetheilt.

Digitized by Google

Beilage 10.

Marſch-Ordnung

der 7. Infanterie-Diviſion am 30. Auguſt 1870.

Avantgarde.

1 Zug 3. Eskadron Dragoner-Regiments Nr. 7.
Füſilier-Bataillon Infanterie-Regiments Nr. 66.
3. Feld-Pionier-Kompagnie.
2. leichte Batterie.

Gros.

1. und 2. Bataillon Infanterie-Regiments Nr. 66.
3 Batterien der 1. Fuß-Abtheilung.
1., 2., Füſilier-Bataillon Infanterie-Regiments Nr. 26.
14. Infanterie-Brigade.
3 3/4 Eskadrons des Weſtfäliſchen Dragoner-Regiments Nr. 7.
Sanitäts-Detachement Nr. 1.

Digitized by Google

Beilage 11.

Uebersicht

über die

Besetzung der Offiziersstellen beim mobilen Regiment am 1. Januar 1871.

Kom.: Oberst v. Schmeling
Adj.: P. L. Reuter II.

1. Bataillon.

Kom.: Maj. Fritsch.
Adj.: P. L. Frhr. v. u. zu Egloffstein I.

1. Kompagnie.

Hptm. v. Hanstein
S. L. Graser
" v. Rostitz
" Busse
" Webler

2. Kompagnie.

P. Lt. v. Heinemann
S. L. Hobohm
" Thiele
" Borré
" Frhr. v. u. zu Egloffstein II.

3. Kompagnie.

Hptm. Girschner
P. L. Walther
S. L. Friese
" Peine
" Grosse

4. Kompagnie.

Hptm. v. Horn
S. L. Fricke
" Sierig
" Zimmermann
" v. Zamory II.

Ob. St. Arzt Dr. Krüger
Assist. Arzt Dr. Kaßler
Zahlmstr. Feldw. Reuse

2. Bataillon.

Kom.: Maj. v. Rostken
Adj.: S. L. Richter

5. Kompagnie.

Hptm. Weniger
S. L. Frhr. v. Lebebur
" v. d. Hohe
" Langer
Vizefeldw. Wernicke

6. Kompagnie.

Hptm. Hageborn
S. L. Fleischmann
" Blankenburg
" v. Westernhagen
" Laue

7. Kompagnie.

P. L. v. d. Hagen
S. L. Isenthal
" Kunzen
" Simon
" Bielefeldt II.

8. Kompagnie.

Hptm. v. Pollern
S L. Schmidt
" Schulz
" Bielefeldt I.
" Nagel

St. Arzt Dr. Mehlhose
Assist. Arzt Dr. Roth
Zahlmstr. Weißhahn.

Digitized by Google

Füsilier-Bataillon.

Kom.: Maj. v. Westernhagen
Adj.: S. L. Behrens

9. Kompagnie.

P. L. du Moulin I.
S. L. Fink
" Hasselbach
" Reiche
" v. Zamory I.

10. Kompagnie.

Hptm. v. Lucadou
S. L. Frhr. v. Reibnitz I.
" Steinle
" Berger
" Wanfried

11. Kompagnie.

Hptm. Bar. v. Collas
P. L. Albrecht
S. L. Paasche
" Fulda
" Witte

12. Kompagnie.

Hptm. Frhr. v. Cramer
S. L. Frhr. v. Reibnitz II.
" Gräfe
" v. Massow

St. Arzt Dr. Seyfferth
Assist. Arzt v. d. Ahé
Zahlmstr. Stockhaus.

Digitized by Google

Beilage 12.

Verluste

des Regiments im Feldzuge von 1870/71.

I. Summarische Angaben.

Unfall bei Wallhausen.

Todt: 7 Füsiliere (9. Kompagnie).

Verwundet: 4 Offiz., 1 Arzt, 2 Unteroffiz., 43 Füs., 2 Trainsold. der 9. Komp.

Schlacht bei Beaumont.

Todt.[1])

Stab des Regiments und 1. Bataillons	— Offiz.	— Unteroffiz.	— Spielleute	— Gemeine	Total — Köpfe
1. Kompagnie	1	1	—	7	9
2. "	1	—	—	5	6
3. "	1	2	—	11	14
4. "	—	—	—	10	10
Stab des 2. Bataillons	1	—	—	—	1
5. Kompagnie	1	—	—	5	6
6. "	—	—	—	3	3
7. "	1	—	—	13	14
8. "	—	1	—	10	11
Stab d. Füsilier-Bataillons	—	—	—	—	—
9. Kompagnie	2	1	—	11	14
11. "	1	4	—	9	14
12. "	2	2	—	10	14
Summa	11 Offiz.	11 Unteroffiz.	— Spielleute	94 Gemeine	116 Köpfe

Verwundet.

Stab des Regiments und 1. Bataillons	1 Offiz.	— Unteroffiz.	— Spielleute	— Gemeine	Total 1 Köpfe
1. Kompagnie	1	1	—	18	20
2. "	1	—	—	23	24
3. "	—	2	—	32	34
4. "	—	2	1	18	21
Stab des 2. Bataillons	—	—	—	—	—
5. Kompagnie	1	—	—	13	14
6. "	—	1	—	6	7
7. "	—	—	—	21	21
8. "	—	1	—	22	23
Stab d. Füsilier-Bataillons	—	—	—	—	—
9. Kompagnie	1	—	—	31	32
11. "	—	—	—	14	14
12. "	—	—	—	25	25
Summa	5 Offiz.	7 Unteroffiz.	1 Spielleute	223 Gemeine	236 Köpfe

Vermißt: 3 Mann.

Gesammtverlust in der Schlacht bei Beaumont:
16 Offiz., 18 Unteroffiz., 1 Spielmann, 320 Gemeine. 355 Köpfe.

[1]) Die an den Folgen ihrer Verwundung Gestorbenen sind hier mit aufgeführt.

Digitized by Google

Gefecht bei Epinay am 30. November.

	Todt.								Total
1. Kompagnie	—	Offiz.	—	Unteroffiz.	—	Spielleute	5	Gemeine	5 Köpfe
2. „	1	„	—	„	—	„	2	„	3 „

	Verwundet.								Total
1. Kompagnie	—	Offiz.	1	Unteroffiz.	—	Spielleute	9	Gemeine	10 Köpfe
2. „	1	„	1	„	—	„	6	„	8 „

Gesammtverlust im Gefecht bei Epinay.
2 Offiziere, 2 Unteroffiziere, 22 Gemeine = 26 Köpfe.

Patrouillengang vor Paris am 18. Januar 1871.

Vermißt: 1 Mann.

Belagerung von Belfort.

Gefallen: 1 Offizier.[1]) Verwundet: 1 Offizier.[1])

Den Strapazen des Feldzuges erlagen:

1 Offiz., 2 Unteroffiz., 1 Spielmann, 31 Gemeine = 35 Köpfe.

Gesammtverlust während des Feldzuges 1870/71.

25 Offiz., 1 Arzt, 21 Unteroffiz., 2 Spielleute, 419 Gemeine = 471 Köpfe.

II. Namentliche Angaben.

1. Offiziere.

Todt.

Hptm. v. Bismarck, Beaumont
„ Frhr. Schenck zu Schweinsberg, Belfort
„ Wilcke, Beaumont
„ Steinwehr, Beaumont
P. L. Staabs, Beaumont
S. L. Frhr. v. u. zu Egloffstein II., Epinay
„ v. Krosigk, Beaumont
„ v. Kotze, „
„ Barsikow, „
„ Müchel, „
„ Sturtzel, „
„ Krepper, gestorben
Port. Fähnr. Stierling, Beaumont
Vizefeldw. Jordan, Beaumont.

Verwundet.

P. L. Reuter I., Beaumont
„ v. Hanstein, Wallhausen
S. L. Fulda, Wallhausen
„ Gräfe, „
„ Bunge, Beaumont
„ Frhr. v. u. zu Egloffstein I., Beaumont
„ Krepper, Beaumont
„ Steffens, Epinay
„ v. Huët, Belfort.
Port. Fähnr. Nölbechen, Beaumont
Vizefeldw. v. Massow, Wallhausen
Unterarzt Dr. v. d. Ahé, Wallhausen.

2. Unteroffiziere und Mannschaften.

a. Gefallen.[2])

Beaumont.

1. Kompagnie.

Unteroff. Julius König
Gefr. Karl Brothuhn
Musk. Karl Busse
Musk. Ludwig Grothe
„ Christian Kauert
„ August Rieter
Musk. Friedrich Schulz I.
„ Christian Stützel

[1]) War zum 26. Landw. Regt. kommandirt.
[2]) Die an ihren Wunden Verstorbenen sind hier mit aufgeführt.

Digitized by Google

2. Kompagnie.

Gefr. Karl Eckart	Musk. Andreas Dreyer	Musk. Friedrich Kahlow.
" Andreas Wehrmann	" Wilhelm Eggert	

3. Kompagnie.

Unteroff. Wilhelm Gericke	Musk. August Deye	Musk. Albert Richter
" Friedrich Mau	" Johann Friedrich I.	" August Tuscher
Gefr. August Weinschenk	" Wilhelm Lübecke II.	" Johann Wesche
Musk. Gustav Brett	" Emil Meerschneck	" Andreas Wernecke.
" Jakob Dette		

4. Kompagnie.

Gefr. August Tiedge	Musk. Friedrich Hamann	Musk. Julius Pfeifer
Musk. Karl Arnold	" Ferdin. Neumann III.	" Karl Schulz III.
" Friedrich Decker	" Friedrich Nieber	" Wilhelm Wendt.
" Wilhelm Greifert		

5. Kompagnie.

Musk. Ludwig Kleist	Musk. Christian Schulz VIII.	Musk. Karl Witte
" August Köcke	" Friedrich Vogel	

6. Kompagnie.

Musk. Friedrich Bussian	Musk. Karl Jakobs	Musk. Karl Kölling.

7. Kompagnie.

Gefr. August Duncker	Musk. Friedrich Fiebold	Musk. Ludwig Meier II.
" August Ernst	" Christian Gärtner	" Wilhelm Schmidt III.
" Friedrich Leps	" Friedrich Garlipp	" Heinrich Schulz II.
Musk. Heinrich Banse	" Friedrich Laube	" Christian Trintwebel.
" Karl Baumgarten		

8. Kompagnie.

Serg Friedrich Belling	Musk. Theodor Heigger	Musk. Christian Krelle
Gefr. Wilhelm Müller II.	" Christian Hünerbein	" August Roloff
" Gustav Ostwald	" Friedrich Kohrs	" Gustav Wilhelm I.
Musk. Ferdinand Brünning.	" Wilhelm Krause II.	

9. Kompagnie.

Unteroff. Hermann Klockow	Füs. Christian Günther	Füs. Wilhelm Thiemann
Gefr. Gustav Hoffmann	" August Janecke	" Karl Triller
Füs. Andreas Ebeling	" Wilhelm Litsche	" August Wetteborn
" Wilhelm Fünder	" Adolf Schriever	" Christian Wille I.

11. Kompagnie.

Serg. Hermann Rose	Füs. Albert Fischer	Füs. Christian Meyer
Unteroff. Hermann Fölsch	" Karl Grube	" Friedrich Rienscherf
" Karl Held	" Rudolf Hamel	" Franz Thärigen
" Ludwig Rückert	" Gottlieb Kalis	" Johann Wackernagel.
Gefr. Karl Güssow		

12. Kompagnie.

Serg. Friedrich Vollrath	Füs. Friedrich Engel	Füs. August Klammer
Unteroff. Eduard Binte	" Friedrich Farrherr	" Gottlieb Lingner
Gefr. Heinrich Ebeling IV.	" Heinrich Hartmann	" Wilhelm Lühmann
Füs. Karl Ebeling III.	" Joachim Kamieth	" Leopold Reinecke II.

Digitized by Google

Epinay.

1. Kompagnie.

Gefr. Karl Schulze III. | Musk. Louis Rüse | Musk. Karl Wreh
Freiw. Otto Kleinau | " Friedrich Schmidt III.

2. Kompagnie.

Gefr. Otto Baumgarten | Musk. Karl Bröſecke.

Wallhauſen.

9. Kompagnie.

Gefr. Gottlieb Dürr | Füſ. Karl Bärholdt | Füſ. Karl Krüger II.
" Karl Puhlmann II. | " Wilhelm Hartmann | " Heinrich Roloff.
" Karl Uchtenhagen

Den Feldzugsſtrapazen erlagen:

1. Kompagnie.

Gefr. Friedrich Hagenau | Musk. Auguſt Schuck. | Musk. Karl Trocha.

2. Kompagnie.

Musk. Wilhelm Jakob. | Musk. Johann Maul | Musk. Friedrich Sötter.

3. Kompagnie.

Freiw. Karl Keppler | Musk. Friedrich Bittkau | Musk. Auguſt Jung.

4. Kompagnie.

Musk. Johann Albrecht | Musk. Chriſtian Thiele
" Robert Händel | " Adolf Wiebeck.

5. Kompagnie.

Musk. Andreas Ramla.

6. Kompagnie.

Musk. Karl Degebrod | Musk. Wilhelm Dietrich.

7. Kompagnie.

Gefr. Wilhelm Voigt | Musk. Auguſt Müller
Musk. Friedrich Lieske | " Karl Behlow.

8. Kompagnie.

Musk. Friedrich Ahlert | Musk. Wilhelm Suhl.

9. Kompagnie.

Füſ. Heinrich Beyer | Füſ. Albert Rothkehl
" Karl Höfling | " Friedrich Walter.

10. Kompagnie.

Füſ. Hermann Wolter.

11. Kompagnie.

Unteroff. Karl Stieler | Füſ. Hermann Jüling
Füſ. Rudolf Genz | " Wilhelm Steffen.

12. Kompagnie.

Unteroff. Friedrich Berner | Horniſt Jakob Keppel | Füſ. Wilhelm Richter.

Digitized by Google

b. Verwundet.

Beaumont.

1. Kompagnie.

Unteroff. Ernst Schmidt
Gefr. Wilhelm Brauns
Musk. Wilhelm Bach
" August Becker I.
" Wilhelm Brauns
" Gottlieb Dulier
" Leopold Giemsch
Musk. Friedrich Gräbe
" Wilhelm Kienscherf
" Wilhelm Leipold
" Gustav Meyer IV.
" Adolf Müller VII.
" Karl Neumann I.
Musk. Gustav Roßmann
" Wilhelm Schulz V.
" Albert Stechhahn
" Wilhelm Stein
" Karl Weihe
" Ferdinand Wendt.

2. Kompagnie.

Gefr. Christoph Busse
" Hermann Hintze
" Wilhelm Kerkau
" Karl Krüger I.
" Gottlieb Wallstab
" Friedrich Wendt
Musk. Jakob Ahrendt
" Andreas Behrendt
Musk. Friedrich Dohrendorf
" Friedrich Eichner
" Karl Felgenträger
" Franz Heilmann
" Andreas Krüger III
" Wilhelm Matthies
" August Metzler
" Heinrich Rause
Musk. Franz Reidel
" Wilhelm Quadt
" Heinrich Schardt
" Heinrich Scheibe
" Wilhelm Schubert
" Christoph Wesche
" Leopold Zerull.

3. Kompagnie.

Unteroff. Helmuth Bach
" Georg Eberhardt
Gefr. Wilhelm Berger
Musk. Karl Albrecht
" August Bethge
" August Binne
" Heinrich Dammert
" Ludwig Fiedler
" Ferdinand Funcke
" Johann Gotzel
" Johann Grzewski
" Eduard v. d. Hagen
Musk. Friedrich Heinemann
" Friedrich Hübner II.
" Friedrich Kiefert
" Karl Klöpping
" Wilhelm Lehmann II.
" Gottlieb Lindner
" Heinrich Lübecke II.
" Oskar Maring
" Gottfried Matthies I.
" Friedrich Meibaum
" Friedrich Müller I.
Musk. Karl Pord
" Jakob Ramm
" August Schmidt III.
" Heinrich Schröder
" Hermann Schulz I.
" Ferdinand Schulz X.
" Heinrich Schulz XII.
" Johann Schwarzlose
" Friedrich Taubenroth
" Hermann Tax
" Friedrich Troitzsch.

4. Kompagnie.

Unteroff. Heinrich Diefert
" August Steffens
Gefr. Georg Piper II
" Julius Sängebusch
Tamb. Friedrich Himburg
Musk. Karl Ahrens
" Friedrich Bose I.
Musk. Christian Bosse
" Friedrich Busse
" Joachim Mahlke
" Heinrich Meier I.
" Wilhelm Mertens
" Friedrich Müller III.
" Friedrich Müller IV.
Musk. Gustav Nösler
" Otto Prüße
" Daniel Richerd I.
" August Scheer
" Wilhelm Schulze V
" Christian Thormeyer
" Ludwig Wendel.

5. Kompagnie.

Gefr. Hermann Krahmer
" Wilhelm Kuhlmei
" Gottlieb Müller I.
" August Vondersahl
Musk. Wilhelm Bischoff
Musk. August Böhle
" Gustav Bohl
" Heinrich Drangmeister
" Wilhelm Knorre
" Wilhelm Michaelis
Musk. Anton Oelmann
" Wilhelm Rahms-
orf II.
" Heinrich Strohbach.

Digitized by Google

Füsilier-Bataillon.

Kom.: Ob. Lt. Loewenberger v. Schönholtz.
Adj.: S. L. Behrens.

9. Kompagnie.

P. L. Frhr. v. Cramer
S. L. Bunge
" Holtzheuer[1])
" Sturtzel
Vizefeldw. Hasselbach.

10. Kompagnie.

Hptm. v. Lucadou
P. L. du Moulin I.
S. L. Frhr. v. Reibnitz I.
" Barsikow[2])
" Fink.

11. Kompagnie.

P. L. v. Hanstein
" Vitz
S. L. Paasche[2])
" Fulda
Port. Fähnr. Witte.

12. Kompagnie.

Hptm. Steinwehr
S. L. v. Krosigk
" Frhr. v. Reibnitz II.
" Gräfe[1])
Vizefeldw. v. Massow.

St. Arzt Dr. Seyfferth.[3])
Assist. Arzt Dr. v. d. Ahé.[4])
Zahlmstr. Stockhaus.

Ersatz-Bataillon.

Kom.: Maj. v. Westernhagen.
Adj.: S. L. Hobohm.

1. Kompagnie.

P. L. Weniger
S. L. Schäffer
" Resemeier.[1])

2. Kompagnie.

P. L. v. d. Hagen
S. L. Steffens I.[1])
" Buttenberg.[1])

3. Kompagnie.

Hptm. Girschner
S. L. v. Mühlhausen[1])
" Evers.

4. Kompagnie.

Hptm. v. Pollern
S. L. Starcke[2])
" Gloube.[1])

Zahlmstr. Gutsmuths.

Von den bisher noch nicht genannten Offizieren des Regiments waren kommandirt:
Ob. Lt. v. Berger als Kommandeur zum 26. komb. Landw. Regt.

Zum Landw. Bat. Burg:

Hptm. v. Etzdorff.
P. L. v. Schenck zu Schweinsberg
S. L. Bach.

Zum Landw. Bat. Neuhaldensleben:

Hptm. v. Westernhagen I.

Zum Landw. Bat. Stendal:

Hptm. Jänicke
S. L. v. Dresler u. Scharfenstein
" Müller
" v. Huët
" du Moulin II.

Ferner:

Oberst à la suite v. Bischoffshausen: Kommandant von Stralsund.
Hptm. Bar. v. Collas bei Sr. Königl. Hoheit dem Chef.
P. Lts. v. Platen und v. Schierstedt bei der Intendantur der 6. resp. 2. Kav. Div.

---

[1]) Von der Reserve des Regiments.
[2]) Vom Landw. Regt. Nr. 26.
[3]) Vom Landw. Bat. Mühlhausen.
[4]) Vom Landw. Regt. Nr. 27.

Digitized by Google

Beilage 9.

Ordre de bataille

der 7. Infanterie-Division am 1. August 1870.

Kommandeur: Gen. Lt. v. Groß gen. v. Schwarzhoff.
Generalstabs-Offizier: Hptm. Bergmann.
Adjutant: Hptm. Stoll vom Infanterie-Regiment Nr. 50.
" P. L. v. Jagow von der Reserve des Kürassier-Regiments Nr. 7.

13. Infanterie-Brigade.

Kommandeur: Gen. Maj. v. Borries.
Adjutant: P. L. Kriegsheim vom Infanterie-Regiment Nr. 71.

1. Magdeburgisches Infanterie-Regiment Nr. 26.
Oberst v. Schmeling.
1. Bataillon Maj. Fritsch.
2. " " v. Rostken.
Füs. " Ob. Lt. v. Schönholtz.

3. Magdeburgisches Infanterie-Regiment Nr. 66.
Ob. Lt. Graf v. Finckenstein.
1. Bataillon Maj. v. Rauchhaupt.
2. " Hptm. Raabe.
Füs. " Maj. v. Thompson.

14. Infanterie-Brigade.

Kommandeur: Gen. Maj. v. Zychlinski.
Adjutant: P. L. Bahlkampf vom Infanterie-Regiment Nr. 37.

2. Magdeburgisches Infanterie-Regiment Nr. 27.
Oberst v. Pressentin.
1. Bataillon Maj. Schramm.
2. " " Joffroy.
Füs. " Ob. Lt. Hildebrand.

Anhaltisches Infanterie-Regiment Nr. 93.
Oberst v. Krosigk.
1. Bataillon Ob. Lt. Werner.
2. " Maj. v. Schwemler.
Füs. " " v. Fuchs.

Magdeburgisches Jäger-Bataillon Nr. 4[1]) Maj. v. Lettow-Vorbeck.
Westfälisches Dragoner-Regiment Nr. 7 Ob. Lt. Frhr. v. Schleinitz.
1. Fuß-Abtheilung Magdeburg. Feld-Artillerie-Regiments Nr. 4 Ob. Lt. v. Freyhold.
2. Feld-Pionier-Kompagnie[1]) Hptm. Tetzlaff.
3. " " " " v. Wasserschleben.
Sanitäts-Detachement Nr. 1.

[1]) Wurde später der 8. Division zugetheilt.

Digitized by Google

Beilage 10.

Marsch-Ordnung

der 7. Infanterie-Division am 30. August 1870.

Avantgarde.

1 Zug 3. Eskadron Dragoner-Regiments Nr. 7.
Füsilier-Bataillon Infanterie-Regiments Nr. 66.
3. Feld-Pionier-Kompagnie.
2. leichte Batterie.

Gros.

1. und 2. Bataillon Infanterie-Regiments Nr. 66.
3 Batterien der 1. Fuß-Abtheilung.
1., 2., Füsilier-Bataillon Infanterie-Regiments Nr. 26.
14. Infanterie-Brigade.
3¾ Eskadrons des Westfälischen Dragoner-Regiments Nr. 7.
Sanitäts-Detachement Nr. 1.

Digitized by Google

Beilage 11.

Uebersicht

über die

Besetzung der Offiziersstellen beim mobilen Regiment am 1. Januar 1871.

Kom.: Oberst v. Schmeling
Adj.: P. L. Reuter II.

1. Bataillon.

Kom.: Maj. Fritsch.
Adj.: P. L. Frhr. v. u. zu Egloffstein I.

1. Kompagnie.

Hptm. v. Hanstein
S. L. Graser
" v. Rostitz
" Busse
" Webler

2. Kompagnie.

P. Lt. v. Heinemann
S. L. Hobohm
" Thiele
" Borré
" Frhr. v. u. zu Egloffstein II.

3. Kompagnie.

Hptm. Girschner
P. L. Walther
S. L. Friese
" Peine
" Grosse

4. Kompagnie.

Hptm. v. Horn
S. L. Fricke
" Sierig
" Zimmermann
" v. Zamory II.

Ob. St. Arzt Dr. Krüger
Assist. Arzt Dr. Kaßler
Zahlmstr. Feldw. Reuse

2. Bataillon.

Kom.: Maj. v. Rostken
Adj.: S. L. Richter

5. Kompagnie.

Hptm. Weniger
S. L. Frhr. v. Lebebur
" v. d. Hohe
" Langer
Vizefeldw. Wernicke

6. Kompagnie.

Hptm. Hagedorn
S. L. Fleischmann
" Blankenburg
" v. Westernhagen
" Laue

7. Kompagnie.

P. L. v. d. Hagen
S. L. Isenthal
" Kunzen
" Simon
" Bielefeldt II.

8. Kompagnie.

Hptm. v. Pollern
S L. Schmidt
" Schulz
" Bielefeldt I.
" Nagel

St. Arzt Dr. Mehlhose
Assist. Arzt Dr. Roth
Zahlmstr. Weißhahn.

Digitized by Google

Füsilier-Bataillon.

Kom.: Maj. v. Westernhagen
Adj.: S. L. Behrens

9. Kompagnie.

P. L. du Moulin I.
S. L. Fink
" Hasselbach
" Reiche
" v. Zamory I.

10. Kompagnie.

Hptm. v. Lucadou
S. L. Frhr. v. Reibnitz I.
" Steinle
" Berger
" Wanfried

11. Kompagnie.

Hptm. Bar. v. Collas
P. L. Albrecht
S. L. Paasche
" Fulda
" Witte

12. Kompagnie.

Hptm. Frhr. v. Cramer
S. L. Frhr. v. Reibnitz II.
" Gräfe
" v. Massow

St. Arzt Dr. Seyfferth
Assist. Arzt v. d. Ahé
Zahlmstr. Stockhaus.

Digitized by Google

Beilage 12.

Verluste

des Regiments im Feldzuge von 1870/71.

I. Summarische Angaben.

Unfall bei Wallhausen.

Todt: 7 Füsiliere (9. Kompagnie).

Verwundet: 4 Offiz., 1 Arzt, 2 Unteroffiz., 43 Füs., 2 Trainsold. der 9. Komp.

Schlacht bei Beaumont.

Todt.[1])

	— Offiz.	— Unteroffiz.	— Spielleute	— Gemeine	Total — Köpfe
Stab des Regiments und 1. Bataillons	—	—	—	—	—
1. Kompagnie	1	1	—	7	9
2. "	1	—	—	5	6
3. "	1	2	—	11	14
4. "	—	—	—	10	10
Stab des 2. Bataillons	1	—	—	—	1
5. Kompagnie	1	—	—	5	6
6. "	—	—	—	3	3
7. "	1	—	—	13	14
8. "	—	1	—	10	11
Stab d. Füsilier-Bataillons	—	—	—	—	—
9. Kompagnie	2	1	—	11	14
11. "	1	4	—	9	14
12. "	2	2	—	10	14
Summa	11 Offiz.	11 Unteroffiz.	— Spielleute	94 Gemeine	116 Köpfe

Verwundet.

	1 Offiz.	— Unteroffiz.	— Spielleute	— Gemeine	Total 1 Köpfe
Stab des Regiments und 1. Bataillons	1	—	—	—	1
1. Kompagnie	1	1	—	18	20
2. "	1	—	—	23	24
3. "	—	2	—	32	34
4. "	—	2	1	18	21
Stab des 2. Bataillons	—	—	—	—	—
5. Kompagnie	1	—	—	13	14
6. "	—	1	—	6	7
7. "	—	—	—	21	21
8. "	—	1	—	22	23
Stab d. Füsilier-Bataillons	—	—	—	—	—
9. Kompagnie	1	—	—	31	32
11. "	—	—	—	14	14
12. "	—	—	—	25	25
Summa	5 Offiz.	7 Unteroffiz.	1 Spielleute	223 Gemeine	236 Köpfe

Vermißt: 3 Mann.

Gesammtverlust in der Schlacht bei Beaumont:
16 Offiz., 18 Unteroffiz., 1 Spielmann, 320 Gemeine. 355 Köpfe.

[1]) Die an den Folgen ihrer Verwundung Gestorbenen sind hier mit aufgeführt.

Digitized by Google

Gefecht bei Epinay am 30. November.

	Todt.				Total
1. Kompagnie	— Offiz.	— Unteroffiz.	— Spielleute	5 Gemeine	5 Köpfe
2. „	1 „	— „	— „	2 „	3 „
	Verwundet.				**Total**
1. Kompagnie	— Offiz.	1 Unteroffiz.	— Spielleute	9 Gemeine	10 Köpfe
2. „	1 „	1 „	— „	6 „	8 „

Gesammtverlust im Gefecht bei Epinay.
2 Offiziere, 2 Unteroffiziere, 22 Gemeine = 26 Köpfe.

Patrouillengang vor Paris am 18. Januar 1871.
Vermißt: 1 Mann.

Belagerung von Belfort.
Gefallen: 1 Offizier.[1]) Verwundet: 1 Offizier.[1])

Den Strapazen des Feldzuges erlagen:
1 Offiz., 2 Unteroffiz., 1 Spielmann, 31 Gemeine = 35 Köpfe.

Gesammtverlust während des Feldzuges 1870/71.
25 Offiz., 1 Arzt, 24 Unteroffiz., 2 Spielleute, 419 Gemeine = 471 Köpfe.

II. Namentliche Angaben.

1. Offiziere.

Todt.

Hptm. v. Bismarck, Beaumont
„ Frhr. Schenck zu Schweinsberg, Belfort
„ Wilcke, Beaumont
„ Steinwehr, Beaumont
P. L. Staabs, Beaumont
S. L. Frhr. v. u. zu Egloffstein II., Epinay
„ v. Krosigk, Beaumont
„ v. Kotze, „
„ Barsikow, „
„ Mächel, „
„ Sturtzel, „
„ Krepper, gestorben
Port. Fähnr. Stierling, Beaumont
Vizefeldw. Jordan, Beaumont.

Verwundet.

P. L. Reuter I., Beaumont
„ v. Hanstein, Wallhausen
S. L. Fulda, Wallhausen
„ Gräfe, „
„ Bunge, Beaumont
„ Frhr. v. u. zu Egloffstein I., Beaumont
„ Krepper, Beaumont
„ Steffens, Epinay
„ v. Huët, Belfort.
Port. Fähnr. Nölbechen, Beaumont
Vizefeldw. v. Massow, Wallhausen
Unterarzt Dr. v. d. Ahé, Wallhausen.

2. Unteroffiziere und Mannschaften.

a. Gefallen.[2])

Beaumont.

1. Kompagnie.

Unteroff. Julius König	Musk. Ludwig Grothe	Musk. Friedrich Schulz I.
Gefr. Karl Brothuhn	„ Christian Kauert	„ Christian Stützel
Musk. Karl Busse	„ August Nieter	

[1]) War zum 26. Landw. Regt. kommandirt.
[2]) Die an ihren Wunden Verstorbenen sind hier mit aufgeführt.

Digitized by Google

2. Kompagnie.

Gefr. Karl Eckart	Musk. Andreas Dreyer	Musk. Friedrich Kahlow.
" Andreas Wehrmann	" Wilhelm Eggert	

3. Kompagnie.

Unteroff. Wilhelm Gericke	Musk. August Deye	Musk. Albert Richter
" Friedrich Rau	" Johann Friedrich I.	" August Tuscher
Gefr. August Weinschenk	" Wilhelm Lübecke II.	" Johann Wesche
Musk. Gustav Brett	" Emil Meerschneck	" Andreas Wernecke.
" Jakob Dette		

4. Kompagnie.

Gefr. August Tiedge	Musk. Friedrich Hamann	Musk. Julius Pfeifer
Musk. Karl Arnold	" Ferdin. Neumann III.	" Karl Schulz III.
" Friedrich Decker	" Friedrich Nieber	" Wilhelm Wendt.
" Wilhelm Greifert		

5. Kompagnie.

Musk. Ludwig Kleist	Musk. Christian Schulz VIII.	Musk. Karl Witte
" August Köcke	" Friedrich Vogel	

6. Kompagnie.

Musk. Friedrich Bussian	Musk. Karl Jakobs	Musk. Karl Kölling.

7. Kompagnie.

Gefr. August Duncker	Musk. Friedrich Fiebold	Musk. Ludwig Meier II.
" August Ernst	" Christian Gärtner	" Wilhelm Schmidt III.
" Friedrich Leps	" Friedrich Garlipp	" Heinrich Schulz II.
Musk. Heinrich Banse	" Friedrich Laube	" Christian Trintwedel.
" Karl Baumgarten		

8. Kompagnie.

Serg Friedrich Belling	Musk. Theodor Heigger	Musk. Christian Krelle
Gefr. Wilhelm Müller II.	" Christian Hünerbein	" August Roloff
" Gustav Ostwald	" Friedrich Kohrs	" Gustav Wilhelm I.
Musk. Ferdinand Brünning.	" Wilhelm Krause II.	

9. Kompagnie.

Unteroff. Hermann Klockow	Füs. Christian Günther	Füs. Wilhelm Thiemann
Gefr. Gustav Hoffmann	" August Janecke	" Karl Triller
Füs. Andreas Ebeling	" Wilhelm Litsche	" August Wetteborn
" Wilhelm Fünder	" Adolf Schriever	" Christian Wille I.

11. Kompagnie.

Serg. Hermann Rose	Füs. Albert Fischer	Füs. Christian Meyer
Unteroff. Hermann Fölsch	" Karl Grube	" Friedrich Rienscherf
" Karl Held	" Rudolf Hamel	" Franz Thärigen
" Ludwig Rückfch	" Gottlieb Kalis	" Johann Wackernagel.
Gefr. Karl Güssow		

12. Kompagnie.

Serg. Friedrich Vollrath	Füs. Friedrich Engel	Füs. August Klammer
Unteroff. Eduard Binte	" Friedrich Farrherr	" Gottlieb Lingner
Gefr. Heinrich Ebeling IV.	" Heinrich Hartmann	" Wilhelm Lühmann
Füs. Karl Ebeling III.	" Joachim Kamieth	" Leopold Reinecke II.

Digitized by Google

Epinay.

1. Kompagnie.

Gefr. Karl Schulze III. | Musk. Louis Rüse | Musk. Karl Wreh
Freiw. Otto Kleinau | " Friedrich Schmidt III.

2. Kompagnie.

Gefr. Otto Baumgarten | Musk. Karl Bröſecke.

Wallhauſen.

9. Kompagnie.

Gefr. Gottlieb Dürr | Füſ. Karl Bärholdt | Füſ. Karl Krüger II.
" Karl Puhlmann II. | " Wilhelm Hartmann | " Heinrich Roloff.
" Karl Uchtenhagen

Den Feldzugsſtrapazen erlagen:

1. Kompagnie.

Gefr. Friedrich Hagenau | Musk. Auguſt Schuck. | Musk. Karl Trocha.

2. Kompagnie.

Musk. Wilhelm Jakob. | Musk. Johann Maul | Musk. Friedrich Sötter.

3. Kompagnie.

Freiw. Karl Keppler | Musk. Friedrich Bittkau | Musk. Auguſt Jung.

4. Kompagnie.

Musk. Johann Albrecht | Musk. Chriſtian Thiele
" Robert Händel | " Adolf Wiebeck.

5. Kompagnie.

Musk. Andreas Ramla.

6. Kompagnie.

Musk. Karl Degebrod | Musk. Wilhelm Dietrich.

7. Kompagnie.

Gefr. Wilhelm Voigt | Musk. Auguſt Müller
Musk. Friedrich Lieske | " Karl Behlow.

8. Kompagnie.

Musk. Friedrich Ahlert | Musk. Wilhelm Suhl.

9. Kompagnie.

Füſ. Heinrich Beyer | Füſ. Albert Rothkehl
" Karl Höfling | " Friedrich Walter.

10. Kompagnie.

Füſ. Hermann Wolter.

11. Kompagnie.

Unteroff. Karl Stieler | Füſ. Hermann Jüling
Füſ. Rudolf Genz | " Wilhelm Steffen.

12. Kompagnie.

Unteroff. Friedrich Berner | Horniſt Jakob Keppel | Füſ. Wilhelm Richter.

Digitized by Google

b. Verwundet.

Beaumont.

1. Kompagnie.

Unteroff. Ernst Schmidt
Gefr. Wilhelm Brauns
Musk. Wilhelm Bach
" August Becker I.
" Wilhelm Brauns
" Gottlieb Dulier
" Leopold Giemsch
Musk. Friedrich Gräbe
" Wilhelm Kienscherf
" Wilhelm Leipold
" Gustav Meyer IV.
" Adolf Müller VII.
" Karl Neumann I.
Musk. Gustav Roßmann
" Wilhelm Schulz V.
" Albert Stechhahn
" Wilhelm Stein
" Karl Weihe
" Ferdinand Wendt.

2. Kompagnie.

Gefr. Christoph Busse
" Hermann Hintze
" Wilhelm Kerkau
" Karl Krüger I.
" Gottlieb Wallstab
" Friedrich Wendt
Musk. Jakob Ahrendt
" Andreas Behrendt
Musk. Friedrich Dohrendorf
" Friedrich Eichner
" Karl Felgenträger
" Franz Heilmann
" Andreas Krüger III
" Wilhelm Matthies
" August Metzler
" Heinrich Rause
Musk. Franz Reidel
" Wilhelm Quadt
" Heinrich Schardt
" Heinrich Scheibe
" Wilhelm Schubert
" Christoph Wesche
" Leopold Zerull.

3. Kompagnie.

Unteroff. Helmuth Bach
" Georg Eberhardt
Gefr. Wilhelm Berger
Musk. Karl Albrecht
" August Bethge
" August Binne
" Heinrich Dammert
" Ludwig Fiedler
" Ferdinand Funcke
" Johann Gotzel
" Johann Grzewski
" Eduard v. d. Hagen
Musk. Friedrich Heinemann
" Friedrich Hübner II.
" Friedrich Kiefert
" Karl Klöpping
" Wilhelm Lehmann II.
" Gottlieb Lindner
" Heinrich Lüdecke II.
" Oskar Maring
" Gottfried Matthies I.
" Friedrich Meibaum
" Friedrich Müller I.
Musk. Karl Pord
" Jakob Ramm
" August Schmidt III.
" Heinrich Schröder
" Hermann Schulz I.
" Ferdinand Schulz X.
" Heinrich Schulz XII.
" Johann Schwarzlose
" Friedrich Taubenroth
" Hermann Tax
" Friedrich Troitzsch.

4. Kompagnie.

Unteroff. Heinrich Diefert
" August Steffens
Gefr. Georg Piper II
" Julius Sängebusch
Tamb. Friedrich Himburg
Musk. Karl Ahrens
" Friedrich Bose I.
Musk. Christian Bosse
" Friedrich Busse
" Joachim Mahlke
" Heinrich Meier I.
" Wilhelm Mertens
" Friedrich Müller III.
" Friedrich Müller IV.
Musk. Gustav Rösler
" Otto Prüße
" Daniel Richerd I.
" August Scheer
" Wilhelm Schulze V
" Christian Thormeyer
" Ludwig Wendel.

5. Kompagnie.

Gefr. Hermann Krahmer
" Wilhelm Kuhlmei
" Gottlieb Müller I.
" August Bondersahl
Musk. Wilhelm Bischoff
Musk. August Böhle
" Gustav Bohk
" Heinrich Drangmeister
" Wilhelm Knorre
" Wilhelm Michaelis
Musk. Anton Oelmann
" Wilhelm Rahmsdorf II.
" Heinrich Strohbach.

Digitized by Google

6. Kompagnie.

Unteroff. Wilhelm Friedrich	Musk. Karl Grundmann	Musk. Wilhelm Rudloff
Gefr. Friedrich Meier	" Wilhelm Krüschke	" Ferdinand Strömer.
" Robert Steinecke		

7. Kompagnie.

Gefr. Friedrich Kähler	Musk. Gottlieb Degen	Musk. August Müller III.
" Amand. Kretschmann	" Friedrich Dietrich	" Martin Naumann
" Christian Thiers	" Friedrich Fiebold	" Edmund Schreiber
Musk. Wilhelm Albrecht	" Georg Hausmann	" Friedrich Thormeyer
" Friedrich Börsch	" Friedrich Krone	" Karl Tuche
" Ludwig Brühan	" Theodor Möhring	" Franz Behlow
" Heinrich Brümmer	" Wilhelm Müller I.	" Karl Wölkert.

8. Kompagnie.

Unteroff. Andreas Müller I.	Gefr. Johann Zeiß	Musk. Friedrich Lehmann
Gefr. Wilhelm Dömel	Musk. Friedrich Ahrens	" Andreas Peters II.
" Wilhelm Fritze	" Wilhelm Diedrich	" Friedrich Schmidt II.
" Gotthard Grosch	" Peter Elbe	" Heinrich Schulz V.
" Wilhelm Maier IV.	" Andreas Fromme	" Albert Sebecke
" August Paasch	" Friedrich Großkopf	" Karl Stahmann
" Albert Specht	" Hermann Ihde	" Andreas Weidner.
" August Voigt	" Christian Klehm	

9. Kompagnie.

Gefr. Franz Barth	Füs. Julius Donner	Füs. Friedrich Lauenroth
" Johann Fischer	" Ferdinand Göttel	" Karl Neumann
" Gustav Hoffmann	" Andreas Hurtz	" Friedrich Nürnberg I.
" Heinrich Kommert	" Karl Kalis	" Hermann Rabethge.
" Theodor Liebe	" Friedrich Kersten	" Friedrich Rädisch
" Wilhelm Molle	" Wilhelm Kreutzer	" Karl Schliecker
" Hermann Schmidt II.	" Friedrich Küstermann	" Heinrich Schwerdt
Füs. Karl Blümer	" Friedrich Langnese I.	" Wilhelm Spitta
" Friedrich Busse	" Wilhelm Langnese II.	" Ferdinand Spötter
" Friedrich Cleve I.	" Heinrich Lampe II.	" Karl Stolzky.
" Meier Cohn		

11. Kompagnie.

Gefr. Karl Kossebau	Füs. August Krüger	Füs. Otto Siering
" August Stolle	" Karl Mehlhase	" Heinrich Stephan
Füs. August Baltrusch	" Wilhelm Meier	" Karl Streckert
" Wilhelm Deutsch	" Friedrich Neuendorf	" Julius Weinart.
" Albert Haseloff	" Albert Rogge	

12. Kompagnie.

Gefr. Philipp Andzewski	Füs. Wilhelm Bethge I.	Füs. Wilhelm Meier III.
" Wilhelm Meinecke	" Karl Dahle	" August Muhs
" August Pecker	" Friedrich Diesing	" Friedrich Ploetz
" Ludwig Rennefahrt	" Johann Haase	" Wilhelm Rossin
" August Schulz I.	" Friedrich Köhn II.	" Heinrich Schäfer
" Wilhelm Zepernick	" August Leue	" Georg Wendt
Füs. Adolf Bär	" Christian Lühe	" August Winkler II.
" Karl Bärwinkel	" Heinrich Marschmeier	" Ephraim Wilcke.
" Karl Barfels		

Digitized by Google

Epinay.

1. Kompagnie.

Unteroff. Bernhard Klaeber
Gefr. Ferdinand Bleiß
" Karl Koch II.
Musk. Wilhelm Brüggemann
Musk. August Lansch I.
" Wilhelm Lansch II.
" Wilhelm Sauft
Musk. Ferdinand Schünecke
" Wilhelm Schulz V.
" Adolf Tuchowski

2. Kompagnie.

Feldw. Eduard Königsdorf
Musk. Gottlieb Hancke
" August Hemprich
Musk. August Michelmann
" Andreas Seeger
Musk. Albert Stappenbeck
" Karl Tüngler.

Wallhausen.

9. Kompagnie.

Unteroff. Adolf Rackow
" Otto Hoppe
Gefr. Christian Hinze II.
" Wilhelm Krühne
Füs. Ferdinand Berndt
" Joachim Belling
" August Besenthal
" Christoph Bromann
" Robert Erdmann
" Heinrich Eichelmann
" Gustav Francke
" Gottlieb Fricke
" Johann Gose
" Friedrich Grunert I.
" Reinhold Handreck
" Wilhelm Heise
Füs. Wilhelm Heitzmann
" Eduard Hellmund
" Albert Herwig
" August Horstmann
" Wilhelm Jahnke
" Robert Klebe II.
" Friedrich Knoppe
" Karl Leisen
" Robert Luthe
" Friedrich Matthias
" Karl Mewes I.
" Hermann Müller I.
" Eduard Müller V.
" Friedrich Nehre
" Wilhelm Piller
" Wilhelm Rieckhoff
Füs. August Richard II.
" Albert Schröter
" Friedrich Schulz II.
" Wilhelm Schulz V.
" Christian Schulze VI.
" Christian Schwenk
" Valentin Schynol
" Wilhelm Storbeck
" August Vogt I.
" Wilhelm Volber
" Andreas Wagner
" August Wilhelmy
" Ernst Winkler
Trainsold. Wilhelm Rost
" Eduard Wonneberger.

Digitized by Google

Beilage 13.

Uebersicht
der
Auszeichnungen, welche dem Regiment infolge des Feldzuges 1870/71 zu Theil wurden.

Eisernes Kreuz 1. Klasse. (4)

Oberst v. Schmeling
Major Fritsch
S. L. Graser[3])
„ v. Rostitz.

Eisernes Kreuz 2. Klasse. (168)

Major v. Rostken
„ v. Westernhagen II.[1])
Hptm. v. Bismarck[2])
„ Bar. v. Collas
„ Hagedorn
„ v. Horn
„ Jänicke[1])
„ v. Jahn
„ v. Lucadou
„ Frhr. Schenck zu Schweinsberg[1])
„ v. Westernhagen
P. L. Frhr. v. Cramer
„ v. Dresler u. Scharfenstein[1])
„ v. Etzdorff[1])
„ v. Heinemann
„ du Moulin I.
„ v. Platen
„ Reuter I.
„ Reuter II.
„ v. Sanden
S. L. Behrens
„ Borré[3])
„ Bunge
„ Busse[3])
„ Frhr. v. u. zu Egloffstein I.
„ Frhr. v. u. zu Egloffstein II.
„ Fleischmann[3])
„ Fricke[3])
„ Friese
S. L. Fulda
„ v. Huët[1])
„ Isenthal[3])
„ Krepper[3])
„ Kuntzen
„ Langer[3])
„ Frhr. v. Ledebur
„ Laue[3])
„ du Moulin II.[1])
„ Müller[1])
„ Nagel[3])
„ v. d. Ohe[3])
„ Reich[3])
„ Frhr. v. Reibnitz I.
„ Frhr. v. Reibnitz II.
„ Richter
„ Schmidt[3])
„ Schulz
„ Sierig[3])
„ Wanfried[3])
„ Wedler
„ Witte
Port. Fähnr. Nölbechen
Vizefeldw. Danziger
„ Haase
„ Hasselbach
„ Hauffen
„ Holtzheuer
„ Peine
„ Steffens
„ Wernicke

1. Kompagnie.

Feldw. Bergemann
Serg. Grohe
„ Herrmann
„ Kuthe.
Unteroff. Babinski
„ Kläber
„ Schulenburg
Musk. Brüggemann
„ Eckert
„ Kunze
„ Meyer
„ Schlotte
„ Wendt

2. Kompagnie.

Feldw. Königsdorff
Serg. Leue
„ Schütze
Unteroff. Bahrs
„ Koch
Gefr. Hornburg
Musk. Bauer
„ Brand
„ Brennecke
„ Gurski
„ Schliemann
„ Schotte

3. Kompagnie.

Feldw. Arnstedt
Serg. Barsch
„ Contermann

---

[1]) War beim Landwehr-Regiment Nr. 26 kommandirt.
[2]) War zur Zeit der Verleihung bereits seinen Wunden erlegen.
[3]) Reserve-Offizier des Regiments.

Digitized by Google

Serg. Meier.
Unteroff. Eberhardt
" Friedrichs
Gefr. Randel
Musk. v. d. Hagen
" Schulz

4. Kompagnie.

Feldw. Behrens
Serg. List
" Otto
Unteroff. Bauermeister
" Diefert
" Steffens
Gefr. Faber
" Pieper
Musk. Schinke

5. Kompagnie.

Serg. Hagen
Ob. Laz. Geh. Stute
Unteroff. Braune
" Frhr. v. u. zu Egloffstein
" Henning
Gefr. Kramer
Musk. Bellin
" Peters
" Rhein
" Schnobbel

6. Kompagnie.

Feldw. Schwabedahl
Serg. Friedrich
Serg. Koch
" Schöner
" Steffen
Unteroff. Hensch
" Stoßmeister
Gefr. Cisielski
Musk. Kühle

7. Kompagnie.

Serg. Detto
" Koch
Unteroff. Hellwing
" Giese
Laz. Geh. Kinne
Gefr. Bannier
" Huhn
Musk. Brügemann
" Bryhan
" Fruth

8. Kompagnie.

Feldw. Schmidt
Unteroff. Haupt
Gefr. Lüderwald
Musk. Brumme
" Haak
" Kundt
" Wernstedt

9. Kompagnie.

Feldw. Schwarz
Serg. Eggert
" Schmidt
Unteroff. Meißner
" Schuchardt
Füs. Cohn
" Gleyr
" Wetteborn

10. Kompagnie.

Füs. Zander

11. Kompagnie.

Feldw. Benkowitz
Serg. Blume
" Schulz
Unteroff. Lahme
" Rauhe
Laz. Geh. Schenker
Gefr. Tittel
Füs. Hey
" Küster
" Puppe
" Reinhardt

12. Kompagnie.

Feldw. Haak
Serg. Paasche
" Schottstedt
Unteroff. Rennefahrt
Gefr. Bittner
" Neidhardt
Füs. Kollin
" Lange
" Wasserthal

Eisernes Kreuz 2. Klasse am weißen Bande. (7)

P. L. v. Schierstedt
St. Arzt Dr. Mehlhose
" Dr. Seyfferth
St. Arzt Dr. Torges
Assist. Arzt Dr. v. d. Ahé
Unt. Arzt Dr. Kaßler
Zahlmstr. Stockhaus

Rothe Adler-Orden-Medaille.

Gefr. Richter 7. Kompagnie
Gefr. Zion 11. Kompagnie

Hohenzollernsches Ehrenkreuz. (15)

a. Mit Schwertern.

1. Klasse.
Oberst v. Schmeling

2. Klasse.
Major Fritsch

3. Klasse.

Major v. Westernhagen I.
Hptm. v. Horn
" Weniger
" v. Westernhagen
P. L. Frhr. v. u. zu Egloffstein I.
" v. d. Hagen
" Reuter I.
S. L. Fleischmann
" Paasche
St. Arzt Dr. Seyfferth

Digitized by Google

b. 3. Klasse (ohne Schwerter).
Hptm. v. Pollern, S. L. Schäffer.

c. Die Schwerter zur 3. Klasse.
Hptm. Bar. v. Collas.

Hohenzollernsche silberne Medaille mit Schwertern. (36)

Vizefeldw. Wedler

1. Kompagnie.
Serg. Kuthe
Unteroff. Schulenburg

2. Kompagnie.
Serg. Leue
Unteroff. Gorackewitz
" Lindemann

3. Kompagnie.
Feldw. Arnstedt
Serg. Barsch
Gefr. Schlieckau

4. Kompagnie.
Feldw. Behrens
Serg. Fiebler
Gefr. Audorf

5. Kompagnie.
Serg. Holz
Unteroff. Suhott
Musk. Menz

6. Kompagnie.
Serg. Friedrich
Musk. Linke
" Schöps

7. Kompagnie.
Unteroff. Busse
Gefr. Strumpel
Musk. Boersch

8. Kompagnie.
Feldw. Schmidt
Serg. Lobenstein
Unteroff. Kersten

9. Kompagnie.
Gefr. Barth
Füs. Lentge
" Schwarz

10. Kompagnie.
Feldw. Johannes
Serg. Broß
Gefr. Schreiber

11. Kompagnie.
Feldw. Benkowitz
Serg. Blume
Unteroff. Richter

12. Kompagnie.
Serg. Penningsdorf
Gefr. Schulz
Füs. Blumentritt.

Bayerischer Militär-Verdienst-Orden, Ritterkreuz.
P. L. du Moulin gen. v. Mühlen I.

Bayerische silberne Verdienst-Medaille.
Feldw. Grams 5. Kompagnie,

Bayerisches Militär-Verdienst-Kreuz.
Unteroff. Schulenburg 1. Kompagnie.

Sächsischer Albrechts-Orden, Ritterkreuz mit Kriegsdekoration. (3)
Hptm. v. Lucadou, S. L. Graser, S. L. v. Rostitz.

Sächsische Heinrichs-Medaille.

Goldene.
Feldw. Bergmann 1. Kompagnie,

Silberne.
Serg. Steffen 6. Kompagnie.

Sächsische silberne Albrechts-Medaille.
Musk. Brüggemann 1. Kompagnie, Füs. Küster 11. Kompagnie.

Anhaltinischer Haus-Orden Albrecht des Bären. (4)

Ritterkreuz 1. Klasse mit Schwertern.
Hptm. Frhr. v. Cramer.

Ritterkreuz 2. Klasse mit Schwertern.
P. L. Albrecht, S. L. Bunge, S. L. Richter.

Anhaltinische silberne Medaille mit Schwertern.

Gefr. Körner 4. Kompagnie
Musk. Ale 5. "
Musk. Eggert 6. Kompagnie
" Maresch 2. "

Russischer Georgs-Orden 5. Klasse.
Serg. Eggert 9. Kompagnie
Unteroff. Henning 5. Kompagnie.

Digitized by Google

Rang-Liste

des 1. Magdeburgischen Infanterie-Regiments Nr. 26 am 1. Februar 1872.

Chef des Regiments: Gen. d. Inf. Fürst Karl Anton von Hohenzollern, Königliche Hoheit.
Ob. Lt. v. Puttkamer, Pat. v. 26. 7. 1870, ✠4 ■2 ✠ ✠ *RSt2*
Maj. Fritsch, Pat. v. 9. 1. 1869, ✠4 ■1 ✠ *HEK2*⚔ I
" v. Westernhagen I., Pat. v. 20. 7. 1870, ✠4 ✠4 ✠ *HEK3*⚔ F
" v. Rostken, Pat. v. 18. 9. 1869, ✠4 ■2 ✠ II
" v. Westernhagen II., Pat. v. 22. 12. 1870, ✠4 ■2 ✠ St

Hptm. v. Lucadou, Pat. v. 11. 12. 1863, ■2 *BMV3 HSEH3b* 10
" Jänicke, Pat. v. 24. 12. 1864, ✠4 ■2 9
" v. Jahn, Pat. v. 11. 2. 1865, ✠4 ■2 7
" v. Pollern, Pat. v. 9. 5. 1865, *HEK3* 8
" v. Horn, Pat. v. 23. 9. 1865, ✠4 ■2 *HEK3*⚔ 4
" v. Etzdorff, Pat. v. 10. 12. 1867, ✠4 ■2 11
" Girschner, Pat. v. 10. 9. 1868, ✠4 3
" Hagedorn, Pat. v. 24. 8. 1869, ■2 *HRM* 6
" v. Westernhagen, Pat. v. 15. 1. 1870, ✠4 ■2 *HEK3*⚔ 2
" Frhr. v. Cramer, Pat. v. 30. 11. 1870, ■2 *AAB3a*⚔ 12
" v. Hanstein. Pat. v. 22. 12. 1870 1
" Reuter, Pat. v. 13. 10. 1871, ✠4 ■2 *HEK3*⚔ 5
P. L. v. Heinemann, Pat. v. 25. 9. 1867, ■2 9
" v. d. Hagen, Pat v. 10. 12. 1867, ✠4 *HEK3*⚔ 5
" du Moulin gen. v. Mühlen I., Pat. v. 10. 9. 1868, ■2 *BMV3* 4
" v Platen, Pat. v. 9. 1. 1869, ✠4 ■2 *MMV2* k. b. d. Intendantur
P. L. Reuter, Pat. v. 18. 6. 1869, ✠4 ■2 *HEK3*⚔ 2
" v. Schierstedt, Pat. v. 24. 8. 1869, ✠4 ■2*w* 10
" v. Dresler u. Scharfenstein, Pat. v. 20. 9. 1870, ✠4 ■2 k. z. Kriegs-Sch. in Erfurt
" Frhr. v. u. zu Egloffstein I., Pat. v. 20. 9. 1870, ■2 *HEK3*⚔ Regts. Adj.
" v. Sanden, Pat. v. 30. 11. 1870, ■2 7
" Albrecht, Pat. v. 22. 12. 1870, *AAB3b*⚔ 8
" Bach, Pat. v. 14. 2. 1871 11
" Friese, Pat. v. 18. 10. 1871, ■2 3
S. L. v. Huët, Pat. v. 22. 9. 1866, ■2 1
" Bunge, Pat. v. 22. 9. 1866, ■2 *AAB3b*⚔ 12
" Müller, Pat. v. 22. 9. 1866, ■2 ✠ ✠ *IIsVM*⚔ 9
" Behrens, Pat. v. 25. 11. 1866, ■2 ◯ Adj. F.
" Hobohm, Pat. v. 11. 4. 1867, ◯ 2
" Frhr. v. Reibnitz I., Pat. v. 14. 11. 1867, ■2 Adj. I.
" Richter, Pat. v. 14. 11. 1867, ■2 *AAB3b*⚔ Adj. II.
" du Moulin gen. v. Mühlen II., Pat. v. 14. 11. 1867, ■2 6
" Schulz, Pat. v. 14. 11. 1867, ■2 k. b. Bez. Kommando Stendal

Digitized by Google

S. L. Frhr. v. Lebebur, Pat. v. 8. 2. 1868, ■2 ◯ 5
" Fulda, Pat v. 7. 7. 1868, ■2 k. b. Bez. Kommando Burg
" Fink, Pat. v. 9. 12. 1869 3
" Frhr. v. Reibnitz II., Pat. v. 10. 2. 1870, ■2 6
" Witte, Pat. v. 2. 9. 1870, ■2 11
" Kuntzen, Pat. v. 2. 9. 1870, ■2 7
S. L. v. Westernhagen, Pat. v. 15. 11. 1870 5
" Frhr. v. u. zu Egloffstein II., Pat. v. 28. 12. 1870, ■2 1
" v. Zamory I., Pat. v. 28. 12. 1870 10
" v. Zamory II., Pat. v. 28. 12. 1870 4
" v. Massow, Pat. v. 28. 12. 1870 9
" Webler, Pat. v. 17. 1. 1871, ■2 *HsVMX* 8

à la suite:

Gen. d. Inf. v. Franseckу — Kommandirender General des 15. Armee-Korps.
Oberst v. Schmeling — Kommandeur der 4. Infanterie-Brigade.
Hptm. Weniger — Lehrer bei der Kriegsschule in Engers.

Portepee-Fähnrichs:

Müller, Nobiling, Janke, v. Carnap, v. Asmuth.

Aerzte:

Oberstabsarzt Dr. Krüger, Pat. v. 19. 1. 1864, ✠4*w* ✠
Stabsarzt Dr. Torges, Pat. v. 13. 6. 1863, ■2*w* F
" Dr. Gründler, Pat. v. 4. 2. 1871, ✠4*w* ■2*w* II
Assist. Arzt Dr. Striper, Pat. v. 15. 9. 1868, ■2*w* I

Zahlmeister:

Böttticher, ✠4*w* I
Weißhahn II
Ostwald F

Erläuterungen.

I. Nachweisung derjenigen Offiziere u. s. w., welche seit dem 1. Juli 1870 zum Regiment versetzt, inzwischen aber bereits aus demselben geschieden sind.

Port. Fähnr. v. d. Hagen (Kriegsfreiwilliger), siehe Abgang sub c.

II. Abgang seit dem 1. Juli 1870.

a. Gefallen und gestorben:

Die Hauptleute Steinwehr und v. Bismarck, die S. Lts. v. Krosigk, v. Kotze, Stierling und Sturtzel am 30. August bei Beaumont. Hptm. Wilcke und P. L. Staabs am 3. September resp. 31. August an den bei Beaumont erhaltenen Wunden. S. L. Frhr. v. u. zu Egloffstein II. am 30. November bei Epinay; Hptm. Frhr. Schenck zu Schweinsberg am 13. September 1871 an den vor Belfort erhaltenen Wunden.

b. Zu anderen Truppentheilen versetzt:

Oberst à la suite v. Bischoffshausen den Charakter als Generalmajor erhalten; Oberst v. Berger zu den Offizieren von der Armee versetzt; Ob. Lt. Loewenberger

Digitized by Google

v. Schönholtz zum Kommandeur des Regiments Nr. 72 ernannt; Hptm. Bar. v. Collas als Kompagniechef zum Regiment Nr. 31; S. L. v. Nostitz-Drzewiecki zum Grenadier-Regiment Nr. 109; Stabsarzt Dr. Puhlmann als Oberstabs- und Regts. Arzt zum Regiment Nr. 69; Assist. Arzt Dr. Mahrholz zum Ulanen-Regiment Nr. 8; Zahlmstr. Stockhaus zum Pionier-Bataillon Nr. 4.

c. Verabschiedet:

S. L. Schaeffer mit Charakter als Premierlieutenant, Pension, Regiments-Uniform und Aussicht auf Civilanstellung; P. L. Vitz mit Pension, Armee-Uniform und Aussicht auf Civilanstellung; Zahlmstr. Gutsmuths mit Pension; Port. Fähnr. v. d. Hagen zur Disposition der Ersatz-Behörden entlassen.

Digitized by Google

Beilage 15.

Rang-Liste

des 1. Magdeburgischen Infanterie-Regiments Nr. 26 am 1. Januar 1880.

Chef des Regiments: Gen. d. Inf. Fürst Karl Anton von Hohenzollern, Königliche Hoheit.
Oberst v. Blomberg, Pat. v. 11. 6. 1879, ✠4 ✠3 ■1 ✠ *ÖEK3 GHL3a*
Ob. Lt. v. Westernhagen, Pat. v. 20. 9. 1876, ✠4 ■2 ✠ *HEK2⚔* II
Maj. Frhr. v. Rösing, Pat. v. 11. 2. 1875, ✠4 ■1 ✠ *HEK3⚔ HEA3b RW4⚔ SA3aKD* I
" **v. Holly u. Ponientzietz, Pat v. 18. 5. 1876,** ✠ *HEK3* F
" **v. Etzdorff, Pat. v. 18. 1. 1878,** ✠4 ■2 ✠ *HEK3⚔* St
" **Hagedorn, Pat. v. 16. 10. 1879,** ■2 ✠ *HRM*

Hptm. v. Westernhagen, Pat. v. 15. 1. 1870, ✠4 ■2 ✠ *HEK3⚔* 2
" **Frhr. v. Cramer, Pat. v. 30. 11. 1870,** ■2 *AAB3a⚔* 13
" **v. Hanstein, Pat. v. 22. 12. 1870,** *HEK3⚔* 1
" **v. Heinemann, Pat. v. 12. 10. 1872,** ■2 9
" **v. d. Hagen, Pat. v. 16. 8. 1873,** ✠4 *HEK3⚔* 5
" **Kretzschmer, Pat. v. 15. 12. 1873,** ■2 8
" **v. Dresler u. Scharfenstein, Pat. v. 11. 11. 1875,** ✠4 ■2 *HEK3⚔* 4
" **Albenkort, Pat. v. 11. 11. 1875,** ■2 10
" **v. Sanden, Pat. v. 21. 7. 1876,** ■2 3
" **Albrecht, Pat. v. 30. 4. 1877,** *AAB3b⚔* 7
" **Masius, Pat. v. 14. 2. 1878,** ■2 *MMV2* 11
" **Bach, Pat. v. 16. 10. 1879** 6
P. L. Friese, Pat. v. 18. 10. 1871, ■2 10
" **v. Hüet, Pat. v. 12. 10. 1872,** ■2 6
" **Schulz I., Pat. v. 14. 8. 1875,** ■2 9
" **Frhr. v. Lebebur, Pat. v. 11. 11. 1875,** ■2 ( ) 2
" **Fulda, Pat. v. 18. 5. 1876,** ■2 *HEK3⚔* Regts. Adj.
" **Hintze, Pat. v. 21. 7. 1876,** ■2 5

P. L. Witte, Pat. v. 11. 12. 1877, ■2 7
" **Kuntzen, Pat. v. 14. 2. 1878,** ■2 Adj. 6
" **v. Westernhagen, Pat. v. 29. 6. 1878** Adj. I.
" **Frhr. v. u. zu Egloffstein, Pat. v. 14. 12. 1878,** ■2 4
" **v. Flatow, Pat. v. 12. 7. 1879,** ■2 *HSEH3b* k. z. Kriegs-Akad.
" **Rethe, Pat. v. 16. 10. 1879** 12
S. L. Piekenbrock, Pat. v. 8. 4. 1871, ■2 8
" **Edeling, Pat. v. 9. 3. 1872** 1
" **v. Carnap, Pat. v. 12. 4. 1873** k. b. 2. Bat. 26. Ldw. Regts.
" **Frhr. Treusch v. Buttlar, Pat. v. 16. 10. 1873** k. b. Kadettenhause Culm.
" **v. Asmuth I., Pat. v. 15. 1. 1874** 6
" **v. Oertzen I., Pat. v. 12. 2. 1874** Adj. II.
" **v. Kehler, Pat. v. 23. 4. 1874** 3
" **Falk, Pat. v. 15. 10. 1874** k. b. 1. Bat. 26. Ldw. Regts.
" **Maenß, Pat. v. 15. 10. 1874** k. b. Ref. Ldw. Bat. Nr. 36
" **v. Oertzen II., Pat. v. 15. 10. 1874** 12
" **Culemann, Pat. v. 11. 2. 1875** 11
" **Liebeskind, Pat. v. 15. 4. 1875** 2
" **Trützschler v. Falkenstein I., Pat. v. 12. 10. 1875** 1
" **Richter, Pat. v. 12. 2. 1876** 2

Digitized by Google

S. L. Loewenberger v. Schönholtz, Pat. v. 15. 4 1876 11
" Böhme, Pat. v. 1. 7. 1876 3
" v. Sturmfeder, Pat. v. 10. 2. 1877 10
" Trützschler v. Falkenstein II., Pat. v. 13. 10. 1877 5
" Krause, Pat. v. 13. 10. 1877 7
" Bar. v. d. Osten gen. v. Sacken, Pat. v. 13. 10. 1877 9
" v. Oertzen III., Pat. v. 13. 10. 1877 11

S. L. Küster, Pat. v. 14. 2. 1878 4
" Michaëlis, Pat. v. 14. 2. 1878 1
" Schrecker, Pat. v. 12. 10. 1878 8
" v. Conta, Pat. v. 12. 10. 1878 12
" v. Asmuth II., Pat. v. 12. 10. 1878 5
" Siemers, Pat. v. 12. 10. 1878 6
" v. Goerne, Pat. v. 12. 10. 1878 2
" v. Obernitz, Pat. v. 16. 10. 1879 10
" Schulz II., Pat. v. 16. 10. 1879 3
" Weber, Pat. v. 16. 10. 1879 7

à la suite:

Gen. d. Inf. v. Fransecky . . . Gouverneur von Berlin.

Portepee-Fähnrich:

Pfafferott.

Aerzte:

Oberstabsarzt 1. Kl. Dr. Krüger, Pat. v. 18. 3. 1876, ✠4*w* ✠3 ✠
Stabsarzt Dr. Torges, Pat. v. 13. 6. 1863, ✠4 ■2*w* ✠ F
" Dr. Gründler, Pat. v. 4. 2. 1871, ✠4*w* ■2*w* II
Assist. Arzt 1. Kl. Dr. Matthaei, Pat. v. 21. 11. 1878 I
" " Dr. Kleine, Pat. v. 31. 12. 1878 II

Zahlmeister:

Boettcher, ✠4*w* *HEK3* I
Weißhahn II
Ostwald F

Erläuterungen.

I. Nachweisung derjenigen Offiziere u. s. w., welche seit dem 1. Februar 1872 zum Regiment versetzt, inzwischen aber bereits aus demselben geschieden sind.

Oberst v. Oppeln-Bronikowski vom Jäger-Bataillon Nr. 8	siehe	Abgang	sub b.
Hptm. Fromm, à la suite d. Regts. Nr. 61, kommandirt d. Kadettenkorps	"	"	b.
" Oesterley vom Regiment Nr. 71	"	"	b.
P. L. v. Ploetz vom Regiment Nr. 31, Adjut. der 7. Infanterie-Brigade	"	"	b.
" Frhr. v. Neubronn vom Regiment Nr. 110	"	"	c.
S. L. v. Alvensleben vom Jäger-Bataillon Nr. 7	"	"	b.
" v. Oertzen vom Kürassier-Regiment Nr. 2	"	"	b.
" Rogge als Avantageur eingetreten	"	"	b.
" Schoenbeck als Portepeefähnrich aus dem Kadettenkorps . . .	"	"	b.
" Fulda II. als Avantageur eingetreten	"	"	a.
" Heyse " " "	"	"	c.
Assist. Arzt Dr. Köhlau, früher Unterarzt im Regiment	"	"	b.

II. Abgang seit dem 1. Februar 1872.

a. Gestorben:

S. L. Müller II. am 3. Juni 1872; S. L. Webler am 6. September 1873; S. L. v. Zamory am 7. Mai 1877; S. L. Fulda II. am 24. Januar 1879.

Digitized by Google

b. Zu anderen Truppentheilen versetzt:

Oberst à la suite v. Schmeling zum Generalmajor befördert. Oberst v. Oppeln-Bronikowski mit bisheriger Uniform zu den Offizieren von der Armee; Oberst v. Westernhagen als Kommandeur zum Regiment Nr. 117; Ob. Lt. Fritsch als Kommandeur zum Regiment Nr. 64. Die Majors v. Jahn zum Grenadier-Regiment Nr. 89; Jänicke zum Regiment Nr. 14; v. Pollern zum Regiment Nr. 23; Desterley zum Grenadier-Regiment Nr. 9; Fromm zum Regiment Nr. 71. Die Hauptleute v. Lucadou als Major zum Regiment Nr. 55, v. Horn als Major zum Regiment Nr. 70; Reuter zum See-Bataillon; v. Platen zum Regiment Nr. 117; v. Schierstedt zum Kadettenkorps; Hptm. à la suite Weniger zum Regiment Nr. 16. Die P. Lts. Reuter zum Jäger-Bataillon Nr. 5; Behrens zum Regiment Nr. 29; Frhr. v. u. zu Egloffstein I. unter Belassung bei der 39. Infanterie-Brigade zum Grenadier-Regiment Nr. 2; du Moulin gen. v. Mühlen I. zum Regiment Nr. 58; Frhr. v. Reibnitz zum Regiment Nr. 91; Bunge zum Regiment Nr. 62; v. Ploetz à la suite des Grenadier-Regiments Nr. 3 gestellt. Die S. Lts. du Moulin gen. v. Mühlen II. zum Regiment Nr. 21; v. Alvensleben als P. L. zum Regiment Nr. 47; Hobohm als Führer zur Strafabtheilung in Magdeburg; v. Oertzen I. zum Dragoner-Regiment Nr. 5; Schoenbeck zum Infanterie-Regiment Nr. 32. Assist. Arzt Dr. Köhlau zum Ulanen-Regiment Nr. 6.

c. Verabschiedet:

Oberst v. Puttkamer mit Pension und der Regiments-Uniform; Maj. v. Rostken mit Pension, Charakter als Oberstlieutenant und der Regiments-Uniform; Hptm. Girschner mit Pension, Charakter als Major, Armee-Uniform und Aussicht auf Civilanstellung; P. L. Freiherr v. Neubronn mit Pension, P. L. Richter I. mit Pension, Armee-Uniform und Aussicht auf Civilanstellung; S. L. à la suite Frhr. v. Reibnitz II. mit Charakter als Premierlieutenant, Pension und Armee-Uniform; S. L. Rogge behufs Uebertritts zur Marine; S. L. Müller I. mit Charakter als Premierlieutenant, Pension und Regiments-Uniform; S. L. Heyse behufs Uebertritts in Königlich bayerische Militärdienste; P. L. Fink mit Pension, Armee-Uniform und Aussicht auf Civilanstellung; S. L. v. Zamory I.; Assist. Arzt Dr. Striper mit Pension.

d. Anderweitig ausgeschieden:

S. L. v. Massow, S. L. Janke.

Digitized by Google

Beilage 16.

Allerhöchste Ordre

an den

Generalfeldmarschall, Kronprinzen des Deutschen Reiches und Kronprinzen von Preußen, Kaiserliche und Königliche Hoheit.

Eure Kaiserliche und Königliche Hoheit haben Mir heute in Ihrer Eigenschaft als rangältester Generalfeldmarschall der Armee, umgeben von einer die einzelnen Theile derselben repräsentirenden hohen Generalität, die Glückwünsche der Armee zu Meinem 80jährigen militärischen Dienstjubiläum ausgesprochen.

Ich habe Eurer Kaiserlichen und Königlichen Hoheit und den Sie umgebenden Generalen aus warmem und tiefbewegtem Herzen gedankt, empfinde aber das Bedürfniß, Meinen Dank auch an die ganze Armee weitergehen zu lassen und an dem heutigen Tage auch an diese einige Worte zu richten.

Die Armee weiß, wie nahe sie Meinem Herzen immer gestanden hat, und sie wird verstehen, welche Empfindungen Mich heute in dem Gedanken bewegen, ihr nun volle 80 Jahre angehört zu haben.

Es ist eine lange und wahrlich eine wechselvolle ereignißreiche Zeit, die heute an Meiner Erinnerung vorübergeht. Beginnend in ernsten Tagen schwerster Prüfung habe Ich wohl auch in ihrem weiteren Verlauf mancher Sorge und manches Tages, wo Mir das Herz schwer war, zu gedenken, aber es sind deren doch nur sehr wenige gewesen im Vergleich zu den vielen des Glücks und der Freude, die Mir zu erleben vergönnt waren.

Mein Blick kann sich nicht in die Vergangenheit richten, ohne Mein tiefbewegtes Herz von Dank für die Gnade des allmächtigen Gottes überströmen zu lassen, die wahrlich Großes an Mir gethan, die Mich so lange erhalten und Mir so viel des Glückes gegeben hat.

Und welchen Wechsel hat die Armee in diesen 80 Jahren mit Mir erlebt!

Sie stand, als Ich in dieselbe eintrat, nach dem schwersten Schlage, der Preußen jemals getroffen, zurückgedrängt an die äußersten Grenzen des Reichs; aber der Soldaten-Sinn, den Meine glorreichen Vorfahren in sie gepflanzt, blieb ungebrochen und trieb bald neue Keime. Das bethätigten die schönste Erinnerung Meiner Jugend, die Befreiungskriege; das erhielt sie sich in der treuen Arbeit einer langen Friedenszeit, und die Ruhmesthaten der Armee in neuester Zeit bezeugen wahrlich, daß dieser Sinn in voller Kraft erhalten und weitergediehen ist.

Ich habe viele Veränderungen mit der Armee erlebt — in ihrer äußeren Form, in ihrer Truppenzahl —, Ich habe die Vereinigung mit den deutschen Kontingenten sich vollziehen und die Marine entstehen sehen; es sind unter Meinen Augen Generationen durch die Armee gegangen, aber innerlich in den Herzen und dem Empfinden der Armee giebt es keine Veränderung!

Den Sinn für Ehre und Pflicht über Alles hoch zu halten und jederzeit bereit zu sein, das Leben dafür zu lassen — das ist das Band, welches alle deutschen Stämme eng umschließt, welches Enkel und Urenkel jetzt ebenso fest wie früher die Vorfahren vereinigt, und welches Meine Regierung mit Siegen geschmückt hat, deren Ich heute als der hellstrahlendsten Stellen Meines militärischen Lebens in hochgehobenster Empfindung gedenke.

Es ist wahrlich eine hohe Freude für Mich, an dem heutigen Tage in solcher Weise zur Armee sprechen zu dürfen und über diese 80 Jahre sagen zu können, daß wir sicherlich, voll und ganz, fest zu einander gehört haben — Ich mit Meinem ganzen Herzen und Denken, die Armee mit vollster Treue, Hingebung und Pflichterfüllung, für welche Mein Dank und Meine Anerkennung die lebendigste Empfindung Meines Herzens bis zu Meinem letzten Athemzuge bleiben wird.

Eure Kaiserliche und Königliche Hoheit wollen diese Meine Worte durch die hierher berufenen Generale zur Kenntniß der Armee bringen lassen.

Berlin, den 1. Januar 1887.

gez. **Wilhelm.**

Digitized by Google

Beilage 17.

Rang-Liste

des 1. Magdeburgiſchen Infanterie-Regiments Nr. 26 am 1. Januar 1888.

Oberſt v. Lignitz, Pat. v. 3. 12. 1885, ✠ ✠3 ✠4 ✠3 ✠3 ■1 ✠ *GHVP3a GHMV MWK3 MMV1 StvRum3a RumTK RG4 RW4⚔ RA2mBr RA2⚔ RSt2*

Db. Lt. Tuebben, Pat. v. 11. 3. 1886, ✠4 ■2 ✠

Maj. v. Mützſchefahl, Pat. v. 18. 4. 1882, ✠4 ■2 ✠ F

" Moeller, Pat. v. 2. 1. 1884, ✠4 ✠4 ■2 ✠ *HEK3* I

" von den Brincken, Pat. v. 14 4. 1885, ✠4 ■2 ✠ II

" v. Reclam, Pat. v. 21. 7. 1887, ■2 ✠

Hptm. v. Sanden, Pat. v. 21. 7. 1876, ■2 ✠ *HEK3* 3

" Albrecht, Pat. v. 30. 4. 1877, ✠ *AAB3b⚔* 7

" Maſius, Pat. v. 14. 2. 1878, ■2 ✠ *MMV2* 11

" v. Bila, Pat. v. 9. 7. 1878, ■2 ✠ 5

" v. Stuckrad, Pat. v. 13. 10. 1879, ■2 1

" Herbig, Pat. v. 13. 1. 1883, ■2 *SEK3⚔* 12

" Hintze, Pat. v. 14. 3. 1884, ■2 10

" Witte, Pat v. 11. 2. 1886, ■2 2

" Kuntzen, Pat. v. 8. 3. 1887, ■2 6

" Schultz, Pat. v. 22. 3. 1887, ■2 8

" Frhr. v. d. Goltz, Pat. v. 16. 9. 1887, ■2 4

" Moellenberg, Pat. v. 15. 11. 1887 9

P. L. v. Carnap, Pat. v. 5. 10. 1882 k. z. Generalſtabe

" v. Asmuth I., Pat. v. 19. 9. 1883 3

" v. Kehler, Pat. v. 14. 3. 1884 k. z. Kriegs-Akad.

" Falck, Pat. v. 15. 4. 1884, ◯*R* k. z. Generalſtabe

" v. Oertzen II., Pat. v. 10. 6. 1884 11

" Eulemann, Pat v. 14. 4. 1885 k. z. Kriegs-Akad.

" Trützſchler v. Falkenſtein I., Pat. v. 12. 12 1885 Adj. d. I./26. Ldw.

" Böhme, Pat. v. 8. 3 1887, *BrHL3b* 5

" Trützſchler v. Falkenſtein II., Pat. v. 8. 3. 1887, ◯*R* k. z. Gew. Fabr. Erfurt

P. L. Krauſe, Pat. v. 22. 3. 1887 6

" v. Asmuth II., Pat. v. 16. 9. 1887 1

" v. Goerne, Pat. v. 13. 12. 1887 k. z. Kriegs-Sch. Engers

S. L. v. Obernitz, Pat. v. 16. 10. 1879 7

" Weber, Pat. v. 16. 10. 1879 Adj. d. II./26. Ldw.

" Pfafferott, Pat. v. 14. 2. 1880 Adj. F

" v. Wichmann, Pat. v. 16. 9. 1881, Regts. Adj.

" Schulz, Pat. v. 13. 9. 1882 4

" v. François, Pat. v. 13. 9. 1882 Adj. II.

" Frhr. v. Rössing, Pat. v. 13. 2. 1883 12

" Kreyenberg, Pat. v. 11. 9. 1883 Adj. I.

" Dunin v. Przychowski, Pat. v. 13. 11. 1883 8

" Trützſchler v. Falkenſtein III., Pat. v. 12. 2. 1884 2

" Wilcke, Pat. v. 15. 4. 1884 10

" Francke, Pat. v. 13. 9. 1884 1

" Bonſack, Pat. v. 13. 9. 1884 5

" Wenzel, Pat. v. 11. 11. 1884 10

" Borberg, Pat. v. 14. 2. 1885 3

" v. Reuß, Pat. v. 14. 4 1885 6

" Händler, Pat. v. 16. 9. 1885 11

" Hundrich, Pat. v. 18. 9. 1886 9

" Moſsdorf, Pat. v. 18. 9. 1886 2

" v. Wedell, Pat. v. 18. 9. 1886 8

" Gottſchewski, Pat. v. 15. 1. 1887 4

" v. Bahl, Pat. v. 15. 1. 1887 7

" Frhr. v. Rauendorf, Pat. v. 13. 10. 1887 12

Digitized by Google

à la suite:

Gen. d. Inf. v. Fransecky, Pat. v. 26. 7. 1870, *mBr* 1 4 1 *HEK1* *AAB1 BZL1 mgK BMJ2 BMV1 BrIIL1 IIG4 SLVM MMV2 ÖL1 OV1 mgKr.uK RG4 RA2 RSt2 SA1.KD WMV1 WK1*

Maj. v. Schilgen, Pat. v. 12. 2. 1884, 4 3 4 1 *HEK3* *AAB2b BZL3a.mE PT3 PVV2 StvRum3a RumK3 SA2b* k. d. Gr. Hoheit d. Fürsten v. Hohenzollern.

Hptm. Kügler, Pat. v. 14. 3. 1884, 4 2 Komp. Führer der Unteroff. Sch. Marienwerder.

" v. d. Groeben, Pat. v. 14. 4. 1885, 2 *BMV3b.* im Neben-Etat d. Generalstabes.

" des Barres, Pat. v. 22. 3. 1887 k. d. Kriegs-Ministerium.

P. L. v. Oertzen I., Pat. v. 19. 9. 1883, *HEK3* Adj. d. 33. Inf. Brig.

Portepee-Fähnrichs:
v. Fragstein-Niemsdorff, Wilcke, Denicke.

Aerzte:

Oberstabsarzt 2. Kl. Dr. Schondorff, Pat. v. 24. 11. 1885

Stabsarzt Dr. Scheibe, Pat. v. 21. 6. 1883 k. z. Kriegs-Ministerium.

" Dr. Jungnickel, Pat. v. 30. 12. 1886 F

" Dr. Kellner, Pat. v. 22. 3. 1887 II

Assist. Arzt 1. Kl. Dr. Saurbrey, Pat. v. 21. 4. 1887
k. d. Korps-Gen.-Arzt d. 4. Armee-Korps.

" 2. " Dr. Baege, Pat. v. 20. 4. 1886 I

Zahlmeister:

Boettcher, 4*w* 4 E.W.3 *HEK3* I

Kirmße F

Nickel, E.W.1 *RsVM* II

Erläuterungen.

I. Nachweisung derjenigen Offiziere u. s. w., welche seit dem 1. Januar 1880 zum Regiment versetzt, inzwischen aber bereits aus demselben geschieden sind.

Maj. v. Funk vom Kriegsministerium	siehe	Abgang	sub b.
" Ziegner vom Infanterie-Regiment Nr. 24	"	"	b.
" v. Lukowitz vom Infanterie-Regiment Nr. 27	"	"	c.
Hptm. v. Berenhorst vom Infanterie-Regiment Nr. 20	"	"	c.
" v. d. Osten, als Premierlieutenant à la suite des Regiments Nr. 52 und Kompagnieführer bei der Unteroffizier-Vorschule	"	"	b.
S. L. Weber II., als Avantageur eingetreten	"	"	c.
" v. Dewitz als Portepeefähnrich vom Regiment Nr. 128	"	"	b
" Frhr. Treusch v. Buttlar vom Infanterie-Regiment Nr. 33	"	"	c.
" v. Aster als Avantageur eingetreten	"	"	b.
Port. Fähnr. Unruh als Avantageur vom Regiment Nr. 36	"	"	c.
Stabsarzt Dr. Thilo vom medizinisch-chirurg. Friedr. Wilhelms-Institut	"	"	a.
Assist. Arzt Dr. Dreyer vom Dragoner-Regiment Nr. 2	"	"	c.
" Dr. Jacoby, früher Unterarzt im Regiment	"	"	c.
Zahlmstr. Hoffmann vom Fuß-Artillerie-Regiment Nr. 4	"	"	b.

II. Abgang seit dem 1. Januar 1880.

a. Gestorben:

Chef Gen. d. Inf. Fürst Karl Anton von Hohenzollern am 2. Juni 1885 zu Sigmaringen.

P. L. Frhr. v. Lebebur am 22. August 1881; Assist. Arzt 1. Kl. Dr. Kleine am 10. Mai 1882; Stabsarzt Dr. Thilo am 15. Dezember 1883.

Digitized by Google

b. Zu anderen Truppentheilen versetzt:

Oberst v. Blomberg unter Ernennung zum Kommandeur der 39. Infanterie-Brigade à la suite des Regiments gestellt, demnächst zum Generalmajor befördert. Die Ob. Lts. v. Westernhagen mit dem Range eines Regimentskommandeurs und bisheriger Uniform zu den Offizieren von der Armee versetzt, v. Holly zum Kommandeur des Kadettenhauses zu Culm ernannt, Frhr. v. Rössing mit Führung des Regiments Nr. 31 unter Stellung à la suite desselben beauftragt. Die Majs. Hagedorn zum Regiment Nr. 72, v. Westernhagen zum Regiment Nr. 111, v. Funk zum Kriegsministerium, v. Heinemann zum Regiment Nr. 48, v. Hanstein zum Regiment Nr. 17, v. Etzdorff zum Regiment Nr. 24, v. d. Hagen zum Füsilier-Regiment Nr. 36, Ziegner zur Wahrnehmung der Funktion als etatsmäßiger Stabsoffizier zum Regiment Nr. 57 versetzt. Die Hauptleute Frhr. v. Cramer unter Beförderung zum Major in das Regiment Nr. 72, Kretzschmer zum Regiment Nr. 130, Albenkortt à la suite des Regiments Nr. 30 gestellt und demnächst unter Beförderung zum Major in das Kriegsministerium, Schulz unter Kommandirung zur 30. Division in das Regiment Nr. 77, Friese zum Regiment Nr. 136 versetzt. Die P. Lts. Fulda zum Regiment Nr. 116, v. Westernhagen zum Jäger-Bataillon Nr. 14 und demnächst zum 1. Garde-Regiment zu Fuß, v. Flatow u. Nethe als aggregirt zum Generalstabe, Frhr. v. u. zu Egloffstein à la suite des Regiments Nr. 75 gestellt und demnächst unter Beförderung zum Hauptmann in das Regiment Nr. 91. Die S. Lts. Maenß, Bar. v. d. Osten gen. v. Sacken, Küster und v. Conta zum Regiment Nr. 98, Schulz II. zum Regiment Nr. 130, Michaëlis und v. Sturmfeder zum Regiment Nr. 116, v. Oertzen III. zum Regiment Nr. 35, Liebeskind unter Beförderung zum Premierlieutenant à la suite des Regiments Nr. 38 gestellt, Siemers unter Beförderung zum Premierlieutenant und Belassung bei der Intendantur des 9. Armee-Korps zum Regiment Nr. 30, Schrecker zum Regiment Nr. 14, v. Aster zum Regiment Nr. 92, v. Dewitz zum Regiment Nr. 136 versetzt. Stabsarzt Dr. Gründler als Oberstabs- und Regimentsarzt zum Litthauischen Ulanen-Regiment Nr. 12. Die Assist. Aerzte 1. Kl. Dr. Dreyer zum Husaren-Regiment Nr. 1, Dr. Matthäi zum Ulanen-Regiment Nr. 2 versetzt. Die Zahlmstr. Ostwald zum Fuß-Artillerie-Regiment Nr. 4 und Hoffmann zum Füsilier-Regiment Nr. 36 versetzt.

c. Verabschiedet:

Maj. v. Lukowitz mit Pension und Uniform des Regiments Nr. 27. Die Hauptleute Bach mit Pension, Regiments-Uniform und Aussicht auf Civilanstellung, v. Berenhorst mit Pension zur Disposition gestellt und demnächst Erlaubniß zum Tragen der Regiments-Uniform erhalten, v. Dresler u. Scharfenstein mit Pension und Charakter als Major. Die P. Lts. v. Huët mit Charakter als Hauptmann, Pension, Regiments-Uniform und Aussicht auf Anstellung bei der Gendarmerie, Piekenbrock mit Pension und Armee-Uniform, Edeling à la suite des Regiments gestellt und demnächst mit Pension, Armee-Uniform und Aussicht auf Civilanstellung verabschiedet, Loewenberger v. Schönholtz mit Pension. Die S. Lts. Frhr. Treusch v. Buttlar zu den beurlaubten Offizieren des Reserve-Landwehr-Regiments Nr. 35 übergetreten, Richter mit Pension und Armee-Uniform, Weber II. mit Pension. Die Oberstabsärzte 1. Kl. Dr. Krüger mit Pension und bisheriger Uniform, Dr. Fritzsche mit Charakter als Generalarzt und Pension; Oberstabsarzt 2. Kl. Dr. Torges mit Pension und bisheriger Uniform; Assist. Arzt 1. Kl. Dr. Jacoby zu den Sanitätsoffizieren des 2. Bataillons Landwehr-Regiments Nr. 24 übergetreten.

d. Anderweitig ausgeschieden:

Zahlmstr. Weißhahn.

Digitized by Google

Beilage 18.

Verzeichniß
der Chefs und Kommandeure von 1813—1888.

Chefs:

v. Jagow, General der Infanterie und kommandirender General des 4. Armee-Korps; vom 30. Juni 1832 bis 15. März 1836.

Karl Anton, Fürst von Hohenzollern, Königliche Hoheit, seit 20. November 1849; gest. 2. Juni 1885.

à la suite:

v. Fransecky, General der Infanterie z. D., Chef des 5. Pommerschen Infanterie-Regiments Nr. 42, seit 20. September 1866.

Kommandeure:

Oberst v. Reuß, seit 5. Juli 1813; gest. 24. April 1816.
" v. Rohr, vom 24. Mai 1816 bis 30. März 1832, wurde Kommandeur der 5. Infanterie-Brigade.
" v. Uechtritz, bis 30. März 1839, wurde Kommandeur der 14. Infanterie-Brigade.
" v. Pritzelwitz, bis 11. März 1843, wurde mit Charakter als Generalmajor zur Disposition gestellt.
Ob. Lt. Graf v. Schlieffen, bis 24. Oktober 1844, wurde Kommandeur des 2. Garde-Regiments zu Fuß.
Oberst Malotki v. Trzebiatowski, bis 3. August 1848, wurde Kommandant von Glatz.
" v. Kusserow, bis 4. Dezember 1849, wurde Kommandeur der 14. Infanterie-Brigade.
" Frhr. Schenck zu Schweinsberg, bis 26. Oktober 1854, wurde Kommandeur der 32. Infanterie-Brigade.
Ob. Lt. Bar. v. Eberstein, bis 29. Oktober 1857, wurde Kommandant von Colberg.
Oberst v. Dresler und Scharfenstein, bis 6. Juni 1861, wurde Generalmajor und Kommandant von Cöln.
" v. Kotze, bis 3. April 1866, wurde Kommandeur der 12. Infanterie-Brigade.
" Frhr. v. Medem, bis 18. Mai 1867, wurde Kommandeur des Kaiser Franz Garde-Grenadier-Regiments Nr. 2.
" v. Schmeling, bis 9. Januar 1872, wurde Generalmajor und Kommandeur der 4. Infanterie-Brigade.
Ob. Lt. v. Puttkamer, bis 16. September 1873, erhielt als Oberst den erbetenen Abschied.
Oberst v. Oppeln-Bronikowski, bis 21. Oktober 1879, wurde Offizier von der Armee, demnächst Generalmajor und Kommandeur der 40. Infanterie-Brigade.
" v. Blomberg, bis 14. Juli 1885, wurde Kommandeur der 38. Infanterie-Brigade.
" v. Ligniß, seit 14. Juli 1885.

Digitized by Google

Beilage 19.

Personal-Notizen

über

sämmtliche Offiziere, Aerzte und Zahlmeister, welche seit 1813 dem Regiment angehört haben.

Ludwig Adler, geb. 1779 in Hessen; 1813 aus westfälischem Dienst als Sekondlieutenant zum Elb-Infanterie-Regiment, 1819 Premierlieutenant, 1823 zur Garnison-Kompagnie des 26. Regiments versetzt; dort gest. 7. März 1829.

Fedor Albrecht, geb. 1841 in Cöthen; 1870 unter Beförderung zum Premierlieutenant vom Infanterie-Regiment Nr. 93 hierher, 1877 Hauptmann und Kompagniechef, 1887 als solcher im Regiment.

Friedrich Aldenkortt, geb. 1845 in der Rheinprovinz; 1874 als Premierlieutenant und Adjutant der 13. Infanterie-Brigade hier einrangirt, 1875 überzähliger Hauptmann, 1877 Kompagniechef, 1884 zur Dienstleistung beim Kriegsministerium kommandirt, demnächst unter Beförderung zum Major à la suite des Regiments Nr. 30 gestellt, 1887 Major im Kriegsministerium.

Wilhelm v. Alemann, geb. 1810 in Magdeburg; 1829 als Avantageur eingetreten, 1830 Portepeefähnrich, 1833 Sekondlieutenant; hier gest. 21. Oktober 1847.

Adolph v. Alemann, geb. 1840 in Wittenberg; 1857 als Portepeefähnrich aus dem Kadettenkorps, 1858 Sekondlieutenant, 1860 zum kombinirten 26. Infanterie-Regiment versetzt; 1865 verabschiedet, demnächst gestorben.

Oscar v. Altrock, geb. 1832 in Torgau; 1850 als Portepeefähnrich aus dem Kadettenkorps, 1852 Sekondlieutenant, 1859 Premierlieutenant, 1860 zum kombinirten 26. Infanterie-Regiment versetzt, 1878 als Oberstlieutenant im Regiment Nr. 56 mit Pension zur Disposition gestellt; lebt 1887 als Bürgermeister in Unkel, Kreis Neuwied.

Julius v. Alten, geb. 1809 in Berlin; 1849 unter Beförderung zum Hauptmann und Kompagniechef vom Garde-Reserve-Infanterie-Regiment hierher, 1856 unter Beförderung zum Major zum 1. Bataillon 32. Landwehr-Regiments versetzt, 1860 als Oberstlieutenant und Kommandeur des Infanterie-Regiments Nr. 44 mit Pension zur Disposition gestellt; gest. 20. März 1867 zu Naumburg a. S.

Eduard v. Alvensleben, geb. 1823 in Magdeburg; 1842 als Sekondlieutenant vom 1. Garde-Regiment z. F. hierher, 1845 zum 14. Infanterie-Regiment versetzt, 1857 mit Charakter als Hauptmann und Pension verabschiedet; später ausgewandert.

Gebhardt v. Alvensleben, geb. 1847 in Stettin; 1872 als Sekondlieutenant vom 7. Jäger-Bataillon hierher, 1875 unter Beförderung zum Premierlieutenant zum Regiment Nr. 47 versetzt, 1887 Hauptmann und Kompagniechef im Regiment Nr. 64.

Albert v. Arnim, geb. 1807 in Potsdam; 1822 als Avantageur eingetreten, 1825 Portepeefähnrich, 1827 Sekondlieutenant, 1827 zur Landwehr übergetreten; gest. 1873 als Hauptmann a. D. in Prenzlau.

William Alsleben, geb. 1826 in Sachsen; 1852 im Regiment zum Assistenzarzt befördert, 1854 verabschiedet; gest. 1881 in Eisleben.

Eduard v. Asmuth, geb. 1812 in Haardt a. S.; 1856 unter Beförderung zum Major vom Infanterie-Regiment Nr. 16 hierher, 1860 zum Direktor des Kadettenhauses Potsdam ernannt; gest. 11. Oktober 1869 als Oberst und Direktor des Kadettenhauses Oranienstein.

Rudolph v Asmuth, geb. 1854 in Minden; 1871 als Portepeefähnrich aus dem Kadettenkorps, 1874 Sekondlieutenant, 1883 Premierlieutenant, 1887 als solcher im Regiment.

Louis v. Asmuth, geb. 1857 in Magdeburg; 1877 aus dem Kadettenkorps, 1878 Sekondlieutenant, 1887 zum Premierlieutenant befördert.

Digitized by Google

Alfred v. Aſter, geb. 1861 in Gräbendorf; 1882 als Avantageur eingetreten, 1883 Portepeefähnrich, 1884 Sekondlieutenant, 1886 zum Infanterie-Regiment Nr. 92 verſetzt, 1887 dortſelbſt.

Adalbert Auguſtin, geb. 1830 in Sachſa; 1848 als Portepeefähnrich aus dem Kadettenkorps, 1849 Sekondlieutenant, 1858 Premierlieutenant, 1860 Hauptmann und Kompagniechef, 1866 mit Penſion und Regiments-Uniform verabſchiedet; geſt. 1877 in Berlin.

Richard Bach, geb. 1845 in Pyritz; 1864 als Portepeefähnrich aus dem Kadettenkorps, 1865 Sekondlieutenant, 1871 Premierlieutenant, 1879 Hauptmann und Kompagniechef, 1882 mit Penſion und Regiments-Uniform verabſchiedet; lebt 1887 in Berlin.

Franz v. Baer, geb. 1820 in Brandenburg; 1837 als Portepeefähnrich aus dem Kadettenkorps, 1839 Sekondlieutenant, 1844 mit Penſion verabſchiedet; geſt. 1882 (?) als Ober-Steuerkontroleur in Wittſtock.

Dr. Ernſt Baege, geb. 1860 in Merſeburg; 1886 unter Beförderung zum Aſſiſtenzarzt vom Ulanen-Regiment Nr. 16 hierher verſetzt, 1887 als ſolcher im Regiment.

Hermann Bahnert, geb. 1792 in Halle; 1815 freiwilliger Jäger, 1816 Sekondlieutenant, 1826 Premierlieutenant; hier geſt. 18. Januar 1836.

Heinrich Ballow, geb. 1780 in Brandenburg; 1813 als Sekondlieutenant beim 1. Bataillon Ausländer eingetreten (früher Quartiermeiſter des Grenadier-Bataillons v. Knebel), 1814 Premierlieutenant, 1815 mit Charakter als Kapitän und Wartegeld verabſchiedet; geſt. 4. Dezember 1820 in Berlin.

Edmund v. Baratti, geb. 1827 in Sigmaringen; 1850 als Sekondlieutenant vom Fürſtlich hohenzollernſchen Kontingent hier aggregirt, 1851 zum Infanterie-Regiment Nr. 29 verſetzt; 1863 als Premierlieutenant dort geſtorben.

Heinrich v. Barbeleben, geb. 1781 in Pommern; 1813 als Stabskapitän vom 2. Oſtpreußiſchen Infanterie-Regiment zum Elb-Regiment verſetzt, 1831 Major, 1835 mit Penſion und Regiments-Uniform verabſchiedet; geſt. 15. Januar 1855 in Neuhaldensleben.

Carl des Barres, geb. 1855 in Culm; 1887 dem Grenadier-Regiment Nr. 11 unter Belaſſung im Kommando beim Kriegsminiſterium und unter Beförderung zum Hauptmann hier à la suite geſtellt.

Otto Barſekow, geb. 1791 in Prenzlau; 1817 als Sekondlieutenant hierher (unbekannt von wo), 1819 zur Artillerie verſetzt, 1835 als Kapitän der 3. Artillerie-Brigade mit Penſion verabſchiedet; demnächſt geſtorben.

Carl v. Barſewitſch, geb. 1785 in Stendal; 1814 als Stabskapitän vom 13. Erſatz-Bataillon hierher, demnächſt zur Landwehr verſetzt, 1816 hierher zurück, 1820 verabſchiedet; geſt. 1855 in Potsdam.

Carl Baumeiſter, geb. 1814 in Bayern; 1850 als Hauptmann vom Fürſtlich hohenzollernſchen Kontingent hierher aggregirt, 1851 zum 32. Infanterie-Regiment, 1855 von dort verabſchiedet; lebt 1887 in Sigmaringen.

Ernſt v. d. Becke, geb. 1832 in Gotha; 1852 als Avantageur eingetreten, 1853 Portepeefähnrich, 1854 Sekondlieutenant, 1860 Premierlieutenant, 1866 Hauptmann und Kompagniechef, 1867 mit Regiments-Uniform und Penſion verabſchiedet, erhielt ſpäter Charakter als Major; lebt 1887 in Berlin.

Heinrich Behrendt, geb. 1787 in Südpreußen; 1813 als Sekondlieutenant vom Schleſiſchen Jäger-Korps zum 2. Bataillon Ausländer verſetzt, 1815 verabſchiedet; ſpätere Schickſale unbekannt.

Wilhelm Behrens, geb. 1787 in Weſtfalen; 1814 aus weſtfäliſchem Dienſt als Sekondlieutenant zum Elb-Infanterie-Regiment übergetreten, 1821 Premierlieutenant, 1823 mit Penſion verabſchiedet; geſt. 9. Juni 1830 in Braunſchweig.

Georg Behrens, geb. 1841 in Magdeburg; 1866 als Sekondlieutenant vom 26. Landwehr-Regiment übergetreten, 1873 Premierlieutenant, 1874 zum Regiment Nr. 29 verſetzt, 1887 Hauptmann und Kompagniechef dortſelbſt.

Alexander Bellardi, geb. 1798 in Burt; 1845 vom 26. Landwehr-Regiment als Hauptmann und Kompagniechef hierher, 1848 mit Penſion zur Dispoſition geſtellt; geſt. 23. Dezember 1859 in Berlin.

Werner v. Below, geb. 1774 in Pommern; 1815 als Major vom 1. Garde-Regiment hierher, 1825 zum Kommandeur des 2. Bataillons 16. Landwehr-Regiments ernannt, 1837 als Oberſt und Kommandeur des Regiments Nr. 28 mit Penſion und Charakter als Generalmajor verabſchiedet; geſt. 1851 (?) in Linz a. Rh.

Digitized by Google

Carl v. Berenhorst, geb. 1845 in Dessau; 1884 als Hauptmann vom Regiment Nr. 20 unter Entbindung vom Kommando bei Sr. Hoheit dem Herzog von Anhalt zum Kompagniechef im Regiment ernannt, 1886 mit Pension zur Disposition gestellt; lebt seitdem in Dessau.

Egbert v. Berger, geb. 1823 in Stade; 1867 unter Uebernahme vom ehemaligen 2. Königlich hannoverschen Infanterie-Regiment als Major hier einrangirt, 1868 Oberstlieutenant, 1870 zum Kommandeur des 3. kombinirten Pommerschen Landwehr-Regiments ernannt, 1873 als Oberst und Kommandeur des Regiments Nr. 42 mit Pension und Charakter als Generalmajor verabschiedet; lebt 1887 in Hannover.

August v. Bergfeld, geb. 1795 in Ostpreußen; 1828 unter Beförderung zum Kapitän vom 3. Infanterie-Regiment hierher, 1837 unter Beförderung zum Major zum 2. Infanterie-Regiment versetzt, 1844 mit Pension und Charakter als Oberstlieutenant verabschiedet; gest. 1868 in Elbing.

Wilhelm Berndt, geb. 1788 in Westfalen; 1814 aus westfälischem Dienst dem Elb-Infanterie-Regiment aggregirt, nach Beendigung des Feldzuges verabschiedet; spätere Schicksale unbekannt.

Friedrich Berring, geb. 1796 in Westfalen; 1815 als Sekondlieutenant vom Schlesischen Husaren-Regiment hierher, 1823 mit Aussicht auf Anstellung im Civil verabschiedet; spätere Schicksale unbekannt.

Carl Berring, geb. 1802 in Westfalen; 1822 als Avantageur eingetreten, 1823 Portepeefähnrich, 1824 Sekondlieutenant; hier gest. 17. Februar 1833.

Eduard v. Bila, geb. 1843 in Düsseldorf; 1886 als Hauptmann und Kompagniechef vom Infanterie-Regiment Nr. 65 hierher versetzt; 1887 im Regiment.

Edwin Bilharz, geb. 1829 in Sigmaringen; 1850 als Sekondlieutenant vom ehemaligen Fürstlich hohenzollernschen Kontingent hier aggregirt, 1852 mit gesetzlichem Vorbehalt verabschiedet; lebt 1887 in Weinheim in Baden.

James v. Bischoffshausen, geb. 1813 in Hessen; 1866 vom früheren kurhessischen 3. Infanterie-Regiment als Oberstlieutenant hier aggregirt, 1868 unter Beförderung zum Oberst à la suite des Regiments gestellt und zum Kommandeur von Stralsund ernannt, 1873 mit Pension verabschiedet; gest. 1878 in Wiesbaden.

Albert v. Bismark, geb. 1806 in der Altmark; 1822 als Sekondlieutenant aus dem Kadettenkorps, 1833 Premierlieutenant, 1841 Kapitän und Kompagniechef, 1845 mit Charakter als Major, Regiments-Uniform und Pension verabschiedet; gest. 23. April 1880 in Gohre.

Herrmann v. Bismark, geb. 1812 in der Altmark; 1828 als Avantageur eingetreten, 1829 Portepeefähnrich, 1829 Sekondlieutenant, 1846 Premierlieutenant, 1849 Hauptmann und Kompagniechef, 1857 unter Beförderung zum Major zum 2. Bataillon 31. Landwehr-Regiments versetzt, demnächst mit Pension verabschiedet; gest. 1881 in Döbbelin.

Georg v. Bismark, geb. 1813 in der Altmark; 1832 als Avantageur eingetreten, 1833 Portepeefähnrich, 1834 Sekondlieutenant, 1848 Premierlieutenant, 1852 Hauptmann und Kompagniechef, 1857 mit Charakter als Major, Regiments-Uniform, Pension und Aussicht auf Civilanstellung verabschiedet; gest. 13. Dezember 1861 in Döbbelin.

Emil v. Bismark, geb. 1818 als preußischer Unterthan in Frankreich; 1839 als Sekondlieutenant vom 30. Infanterie-Regiment hierher, 1843 mit Pension und Aussicht auf Anstellung im Civil verabschiedet; gest. 1879 (?) in Freiburg a. U.

Herebord v. Bismark, geb. 1837 in der Altmark; 1854 als Portepeefähnrich aus dem Kadettenkorps, 1855 Sekondlieutenant, 1862 Premierlieutenant, 1863 Hauptmann und Kompagniechef; gefallen am 30. August 1870 bei Beaumont.

Herkules Le Blanc de Sourville, geb. 1769 in der Schweiz; 1813 aus der Inaktivität zum Major im Elb-Infanterie-Regiment ernannt, 1814 mit Ruhegehalt verabschiedet; später nach der Schweiz ausgewandert.

Herrmann v. Blomberg, geb. 1836 in Bromberg; 1879 vom Regiment Nr. 115 als Oberst und Regimentskommandeur hierher; 1885 unter Stellung à la suite des Regiments mit Führung der 39. Infanterie-Brigade beauftragt, demnächst zum Generalmajor befördert; 1887 in derselben Stellung.

Alfred Blume, geb. 1837 in Brandenburg; 1860 vom 17. Landwehr-Regiment hierher als Sekondlieutenant, demnächst zum Infanterie-Regiment Nr. 66 versetzt, 1864 zum 1. Bataillon 20. Landwehr-Regiments übergetreten, 1866 verabschiedet; demnächst ausgewandert.

Digitized by Google

Carl Blutz, geb. 1784 in Darmstadt; 1813 aus österreichischem Dienst als Sekondlieutenant zum Elb-Infanterie-Regiment übergetreten; 1814 behufs Rücktritts in fremde Dienste verabschiedet.

Eberhard Bodenstein, geb. 1840 in Osterburg; 1859 als Avantageur eingetreten, 1860 Portepeefähnrich, 1861 Sekondlieutenant, 1862 ausgeschieden.

Wilhelm Böcking, geb. 1817 in Braunschweig; 1834 als Avantageur eingetreten, 1835 Portepeefähnrich, 1836 Sekondlieutenant, 1851 Premierlieutenant, 1853 Hauptmann, 1857 Kompagniechef, 1861 unter Beförderung zum Major zum 13. Infanterie-Regiment versetzt, 1864 geadelt, 1874 als Generalmajor und Kommandeur der 36. Infanterie-Brigade mit Pension verabschiedet; lebt 1887 in Cassel.

Hans Böhme, geb. 1852 in Roßlau; 1876 aus dem Reserveverhältniß als Sekondlieutenant übergetreten; 1887 Premierlieutenant im Regiment.

Carl Baron v. Bönigk, geb. 1797 in der Mittelmark; 1837 vom 21. Infanterie-Regiment als Kapitän und Kompagniechef hierher, 1841 unter Beförderung zum Major zum 2. Bataillon 27. Landwehr-Regiments versetzt, 1857 als Oberst im 18. Infanterie-Regiment mit Pension verabschiedet; gest. 12. Dezember 1866 in Liegnitz.

Wilhelm Boettticher, geb. 1828 in Naumburg; 1860 unter Beförderung zum Zahlmeister vom Dragoner-Regiment Nr. 6 hierher, 1867 zum Pionier-Bataillon Nr. 4, 1871 hierher zurückversetzt; 1887 als solcher im Regiment.

Carl Boettner, geb. 1783 in Weimar; 1813 aus österreichischem Dienst als Sekondlieutenant zum Elb-Infanterie-Regiment, 1814 verabschiedet; spätere Schicksale unbekannt.

Eduard Bolick, geb. 1790 in der Altmark; 1813 als freiwilliger Jäger beim 1. Bataillon Ausländer eingetreten, 1814 Sekondlieutenant, 1815 verabschiedet; spätere Schicksale unbekannt.

Constantin v. Boltenstern, geb. 1823 in Pommern; 1840 als Portepeefähnrich aus dem Kadettenkorps, 1842 Sekondlieutenant, 1854 Premierlieutenant, 1859 Hauptmann, 1860 Kompagniechef, 1866 Major, demnächst als Bataillonskommandeur zum Infanterie-Regiment Nr. 79 versetzt, 1880 als Generalmajor und Kommandeur der 15. Infanterie-Brigade zur Disposition gestellt; lebt 1887 in Görlitz.

Wilhelm Bonsac, geb. 1791 in Magdeburg; 1838 als Major vom 1. Bataillon 27. Landwehr-Regiments hierher, 1844 Oberstlieutenant, demnächst zum interimistischen Kommandeur des 17. Regiments ernannt, 1853 als Generalmajor und Kommandeur der 12. Infanterie-Brigade mit Pension verabschiedet; gest. 9. August 1864 in Magdeburg.

Heinrich Bonsac, geb. 1834 in Sachsen; 1853 als Avantageur eingetreten, 1854 Portepeefähnrich, 1856 Sekondlieutenant, 1860 zum kombinirten 26. Infanterie-Regiment versetzt, 1870 als Hauptmann in demselben bei Beaumont gefallen.

Alfred Bonsack, geb. 1864 in Gotha; 1883 als Avantageur eingetreten, 1884 Portepeefähnrich, demnächst Sekondlieutenant; 1887 als solcher im Regiment.

Ludwig Borchardt, geb. 1790 in Pommern; 1814 als Sekondlieutenant vom Garnison-Bataillon des Leib-Infanterie-Regiments zum Elb-Infanterie-Regiment versetzt, 1819 verabschiedet; spätere Schicksale unbekannt.

v. Borcke, 1813 als Sekondlieutenant beim 2. Ausländer-Bataillon angestellt, am 22. August ej. a. im Gefecht bei Wietstock gefallen; Personalverhältnisse noch nicht bekannt gewesen.

Eugen v. Bornstedt, geb. 1802 in der Altmark; 1819 als Sekondlieutenant aus dem Kadettenkorps, 1833 Premierlieutenant, 1834 mit Pension und Aussicht auf Civilanstellung verabschiedet, später den Charakter als Hauptmann erhalten; gest. 1869 als Domänenrentmeister in Loburg.

Emil v. Bornstedt, geb. 1805 in der Altmark; 1821 als Sekondlieutenant aus dem Kadettenkorps, 1832 Premierlieutenant, 1839 Kapitän und Kompagniechef, 1848 unter Beförderung zum Major zum 2. Bataillon 16. Landwehr-Regiments versetzt, 1851 als Kommandant von Silberberg à la suite des Regiments gestellt, 1853 in gleicher Eigenschaft nach Pillau, 1856 Oberstlieutenant, 1857 zum 14. Infanterie-Regiment versetzt, 1864 als Generalmajor und Kommandeur der 21. Infanterie-Brigade mit Pension zur Disposition gestellt, Charakter als Generallieutenant; lebt 1887 in Berlin.

August v. Borries, geb. 1816 in Eisleben; 1833 als Avantageur eingetreten, 1834 Portepeefähnrich, 1836 Sekondlieutenant, 1851 Premierlieutenant, 1853 Kapitän und Kompagniechef, 1858 zum 25. Infanterie-Regiment versetzt, 1880 als Generallieutenant und Kommandeur der 4. Division mit Charakter als General der Infanterie mit Pension zur Disposition gestellt; lebt 1887 in Berlin.

Digitized by Google

Julius v. Boſe, geb. 1810 in Sachſen; 1827 als Avantageur eingetreten, 1828 Portepeefähnrich, 1829 Sekondlieutenant, 1843 Premierlieutenant, 1848 in die Adjutantur verſetzt und dem General-Kommando 4. Armee-Korps überwieſen, 18[illegible]0 als General der Infanterie und Kommandirender General des 11. Armee-Korps in den Grafenſtand erhoben und unter Genehmigung ſeines Abſchiedsgeſuchs mit Penſion zur Dispoſition geſtellt; lebt 1887 in Wernigerode.

Carl Baron v. Boſſe, geb. 1797 in Schleſien; 1837 als Kapitän und Kompagniechef vom 23. Infanterie-Regiment hierher, 1839 zum 32. Infanterie-Regiment verſetzt, 1858 als Generalmajor und Kommandeur der 27. Infanterie-Brigade mit Penſion zur Dispoſition geſtellt; geſt. 1882 in Dresden.

Alfred v. Bothmer, geb. 1815 in Caſſel; 1859 als Hauptmann vom Infanterie-Regiment Nr. 27 hier aggregirt, demnächſt unter Beförderung zum Major zum 2. Bataillon 31. Landwehr-Regiments verſetzt, 1874 als Generalmajor und Kommandeur der 17. Infanterie-Brigade mit Penſion verabſchiedet; lebt 1887 in Coburg.

Louis v. Bourdeaux, geb. 1814 in Oſtfriesland; 1836 als Sekondlieutenant vom 13. Infanterie-Regiment hierher, 1839 ausgeſchieden.

Anton v. Brandenſtein, geb. 1793 in Bayern; 1818 als Premierlieutenant vom Kaiſer Franz Grenadier-Regiment hierher, 1821 als Kapitän und Kompagniechef zum 27. Infanterie-Regiment verſetzt, 1832 mit Penſion verabſchiedet; geſt. 1865 in Berlin.

Georg Braun, geb. 1764 in Franken; 1813 als Sekondlieutenant beim 1. Bataillon Ausländer wieder eingetreten, vorher invalider Feldwebel vom Leib-Regiment, 1814 mit Ausſicht auf Anſtellung in der Gendarmerie verabſchiedet; ſpätere Schickſale unbekannt.

Anton Braun, geb. 1830 in Weſtfalen; 1848 als Avantageur eingetreten, 1849 Portepeefähnrich, 1850 Sekondlieutenant, 1857 verabſchiedet; ſpätere Schickſale unbekannt.

Friedrich Braun, geb. 1838 in Brandenburg; 1855 als Portepeefähnrich aus dem Kadettenkorps, 1856 Sekondlieutenant, 1859 zum 36. Infanterie-Regiment verſetzt; 1870 als Premierlieutenant bei Gravelotte gefallen.

Wilhelm Brauns, geb. 1796 in Pommern; 1817 als Sekondlieutenant vom 26. Garniſon-Bataillon hierher, 1818 zum 36. Infanterie-Regiment verſetzt, 1846 im Regiment Nr. 39 als Hauptmann, mit Penſion und Charakter als Major zur Dispoſition geſtellt; geſt. 1866 (?) in Stettin (?).

Wilhelm v. Bredow, geb. 1777 in Mecklenburg; 1813 aus der Inaktivität als Kapitän beim 1. Bataillon Ausländer eingetreten, 1815 Major, 1830 Oberſtlieutenant, 1831 mit Penſion und Charakter als Oberſt verabſchiedet; geſt. 1856 als Rittergutsbeſitzer auf Markau bei Spandau.

Carl v. Bredow, geb. 1833 in Oſtpreußen; 1851 als Avantageur eingetreten; 1852 Portepeefähnrich, 1854 Sekondlieutenant, 1860 Premierlieutenant, 1861 zum Infanterie-Regiment Nr. 66 verſetzt; am 30. Auguſt 1870 bei Beaumont als Hauptmann und Kompagniechef in demſelben gefallen.

Heinrich v. Brieſen, geb. 1787 in Sachſen; 1816 als Premierlieutenant aus ſächſiſchem Dienſt hier aggregirt, 1819 zum Landwehr-Bataillon Erfurt übergetreten, 1825 mit Charakter als Rittmeiſter verabſchiedet; geſt. 26. November 1860 in Erfurt.

Conrad v. d. Brincken, geb. 1842 zu Soldin; 1855 als überzähliger Major vom Regiment Nr. 48 in die dieſſeitige 1. Hauptmannsſtelle verſetzt, 1887 Bataillonskommandeur im Regiment.

Ferdinand v. Brockhuſen, geb. 1811 in Oſtpreußen; 1828 als Avantageur eingetreten, 1829 Portepeefähnrich, 1830 Sekondlieutenant, 1846 Premierlieutenant, 1849 mit Charakter als Hauptmann, Penſion, Regiments-Uniform und Ausſicht auf Civilanſtellung verabſchiedet; lebt 1887 in Berlin.

Cajus v. Bronikowski, geb. 1811 in Braunſchweig; 1827 als Portepeefähnrich aus dem Kadetten-Korps, 1828 Sekondlieutenant, 1843 Premierlieutenant, 1845 mit Charakter als Hauptmann, Regiments-Uniform, Penſion und Ausſicht auf Civilanſtellung verabſchiedet; geſt. 1863 in Danzig als Platzmajor.

Wilhelm Brunnemann, geb. 1797 in der Kurmark; 1830 als Rechnungsführer im Regiment den Charakter als Lieutenant erhalten, 1840 mit Penſion, bisheriger Uniform und Ausſicht auf Civilanſtellung verabſchiedet; geſt. 21. Juni 1861 in Leipzig.

Dr. Carl Brunner, geb. 1827 in Greiffenberg i. P.; 1866 als Oberſtabs- und Regimentsarzt hierher von der Marine, 1869 in gleicher Eigenſchaft zum Grenadier-Regiment Nr. 2 verſetzt, 1875 mit Penſion verabſchiedet; lebt 1887 in Berlin.

Digitized by Google

August Buelle, 1813 als Sekondlieutenant zum Elb-Infanterie-Regiment versetzt; nähere Verhältnisse unbekannt geblieben; 1814 zum Ersatz-Bataillon Nr. 1 versetzt; spätere Schicksale unbekannt.

Carl Bunge, geb. 1845 in Bernburg; 1866 als Avantageur eingetreten, demnächst Portepeefähnrich und Sekondlieutenant, 1873 Premierlieutenant, 1879 zum Regiment Nr. 62 versetzt, 1887 als Hauptmann und Kompagniechef mit Pension und Uniform des Regiments Nr. 26 verabschiedet; lebt seitdem in Berlin.

Gottfried Burbach, geb. 1791 in Brandenburg; 1823 als Bataillonschirurg vom 3. Bataillon 10. Landwehr-Regiments hierher, 1829 zum 27. Infanterie-Regiment versetzt; 1814 dort gestorben.

Eduard Buschbeck, geb. 1791 in Sachsen; 1817 als Sekondlieutenant vom 2. Thüringischen Landwehr-Regiment hier aggregirt, 1820 mit Inaktiv.-Gehalt ausgeschieden; gest. 1859 in Merseburg.

Constantin v. Busse, geb. 1820 in Jauer; 1858 unter Belassung beim General-Kommando des 7. Armee-Korps vom Infanterie-Regiment Nr. 17 hierher als Hauptmann, 1860 unter Beförderung zum Major zum Großen Generalstabe versetzt, 1881 als Generallieutenant und Kommandant von Posen mit Pension zur Disposition gestellt; lebt 1887 in Karlsruhe.

Wilhelm Buß, geb. 1800 in Pommern; 1830 als Rechnungsführer im Regiment den Charakter als Sekondlieutenant erhalten, 1843 mit Pension und Aussicht auf Civilanstellung verabschiedet; gest. 1876 in Neu-Ruppin.

Caspar Buzer, geb. 1793 in Würzburg; 1817 als Sekondlieutenant vom Magdeburgischen Jäger-Detachement hier aggregirt, 1819 verabschiedet; spätere Schicksale unbekannt.

Ludwig v. Carlowitz, geb. 1796 in Sachsen; 1817 als Sekondlieutenant vom 2. Thüringischen Landwehr-Regiment hierher, 1829 Premierlieutenant, 1835 Kapitän und Kompagniechef, 1848 mit Charakter als Major, Pension, Regiments-Uniform und Aussicht auf Civilanstellung verabschiedet; gest. 7. Dezember 1864 in Weißenfels.

Arthur v. Carnap, geb. 1853 in Köln; 1871 als Unteroffizier vom 2. Garde-Regiment z. F. hierher, 1872 Portepeefähnrich, 1873 Sekondlieutenant, 1882 Premierlieutenant, 1887 als solcher im Regiment; kommandirt zum Generalstabe.

Adolph v. Chambaud, geb. 1800 in Dessau, 1819 als Portepeefähnrich vom Kaiser Franz Grenadier-Regiment hierher; gest. 13. Januar 1822.

Wilhelm v. d. Chevallerie, geb. 1790 in Neustadt-Eberswalde; 1841 als Major vom 2. Bataillon Landwehr-Regiments Nr. 26 hierher, 1842 Oberstlieutenant, 1843 zum interimistischen Kommandeur des Infanterie-Regiments Nr. 21 ernannt; 5. Februar 1850 als Oberst und Kommandeur der 16. Infanterie-Brigade in Magdeburg gest.

Wilhelm v. d Chevallerie, geb. 1824 in Magdeburg, 1843 als Portepeefähnrich aus dem Kadettenkorps, 1844 Sekondlieutenant, 1850 mit gesetzlichem Vorbehalt verabschiedet; gest. 1853 in Brandenburg a. H.

Carl Chample, geb. 1788 in Schlesien; 1817 vom 6. Schlesischen Landwehr-Regiment hier einrangirt als Sekondlieutenant; 1820 ausgeschieden.

Martin Christ, geb. 1809 in Sigmaringen; 1850 vom ehemaligen Fürstlich hohenzollernschen Kontingent als Sekondlieutenant hier aggregirt, 1851 mit Pension verabschiedet; gest. 23. Mai 1868 in Sigmaringen.

Wilhelm v. Ciesielsky, geb. 1768 in Ostpreußen; 1813 aus englischem Dienst als Major beim 1. Bataillon Ausländer eingestellt; gest. 23. Juni 1815 an den bei Ligny erhaltenen Wunden.

Eduard v. Ciesielsky, geb. 1798 in Ostpreußen; 1841 vom 6. Infanterie-Regiment als Kapitän und Kompagniechef hierher, 1845 unter Beförderung zum Major zum 3. Bataillon 27. Landwehr-Regiments versetzt, 1851 mit Charakter und Pension als Oberstlieutenant verabschiedet; demnächst in Halberstadt gestorben.

Alexander du Clour, geb. 1786 in Holland; 1813 aus französischem Dienst als Premierlieutenant zum 1. Bataillon Ausländer getreten; 1814 behufs Rücktritts in fremde Dienste verabschiedet.

Friedrich Cocy, geb. 1788 in Bingen; 1816 als Kapitän vom 2. Pommerschen Landwehr-Regiment hier aggregirt, 1819 verabschiedet; spätere Schicksale unbekannt.

Digitized by Google

Wilhelm v. Coelln, geb. 1838 in Mühlhausen; 1858 unter Beförderung zum Sekondlieutenant vom 4. Jäger-Bataillon hierher, 1860 zum Kaiser Franz Grenadier-Regiment versetzt; gest. 1870 als Hauptmann und Kompagniechef.

Baron Oscar v. Collas, geb. 1832 in Meseritz; 1864 als Premierlieutenant unter Belassung bei der 7. Infanterie-Brigade vom Grenadier-Regiment Nr. 6 hierher, 1865 unter Beförderung zum Hauptmann aggregirt und als Adjutant zu Sr. Königlichen Hoheit dem Chef des Regiments kommandirt, 1871 als Kompagniechef zum Infanterie-Regiment Nr. 31 versetzt, 1887 Oberst und Kommandeur des Regiments Nr. 116.

Martin Conrad, geb. 1785 in Berlin; 1813 aus der Gendarmerie zum 2. Bataillon Ausländer versetzt; demnächst wieder ausgeschieden.

Ehrich v. Conta, geb. 1856 in Sachsen; 1877 als Avantageur eingetreten, demnächst Portepeefähnrich, 1878 Sekondlieutenant, 1881 zum Regiment Nr. 98 versetzt; 1887 dortselbst.

Frhr. Albrecht v. Cramer, geb. 1840 in Ballenstedt; 1858 als Avantageur eingetreten; 1859 Portepeefähnrich und Sekondlieutenant, 1865 Premierlieutenant, 1870 Hauptmann und Kompagniechef, 1882 unter Beförderung zum Major zum Regiment Nr. 72 versetzt; 1887 dortselbst.

Richard Culemann, geb. 1854 in Gaudersheim; 1873 als Avantageur eingetreten, 1874 Portepeefähnrich, 1875 Sekondlieutenant, 1885 Premierlieutenant, 1887 als solcher im Regiment, kommandirt zur Kriegs-Akademie.

Heinrich v. Czettritz, geb. 1816 in Sachsen; 1832 als Portepeefähnrich aus dem Kadettenkorps, 1834 Sekondlieutenant, 1848 Premierlieutenant, 1852 Hauptmann, 1853 Kompagniechef, 1857 mit Charakter als Major, Regiments-Uniform, Pension und Aussicht auf Anstellung bei der Gendarmerie verabschiedet; gest. 15. Juli 1881 in Halle.

Wilhelm Czirn v. Terpitz, geb. 1826 in Schlesien; 1843 als Portepeefähnrich aus dem Kadettenkorps, 1845 Sekondlieutenant, 1855 mit Pension verabschiedet; lebt 1887 in Breslau.

Hermann Damköhler, geb. 1777 in Braunschweig; 1814 als Sekondlieutenant vom 13. Ersatz-Bataillon hierher versetzt, nach Beendigung des Feldzuges verabschiedet; gest. 11. September 1854 in Hackelberg bei Oschersleben.

Dr. Wilhelm Danker, geb. 1824 in Halle; 1862 als Stabs- und Bataillonsarzt vom Grenadier-Regiment Nr. 4 hierher, 1867 als Oberstabs- und Regimentsarzt zum Dragoner-Regiment Nr. 7 versetzt; gest. 1880 in dieser Stellung.

Julius Denicke, geb. 1867 in Stolberg i. H.; 1887 als Avantageur eingetreten, demnächst zum Portepeefähnrich befördert.

Ulrich v. Dewitz, geb. 1861 in Wussow; 1882 vom Regiment Nr. 129 hierher als Portepeefähnrich, 1884 Sekondlieutenant, 1887 zum Regiment Nr. 136 versetzt.

Conrad v. Dieskau, geb. 1841 in Potsdam; 1859 als Portepeefähnrich aus dem Kadettenkorps, 1860 Sekondlieutenant, 1866 Premierlieutenant, 1868 in das Kadettenkorps einrangirt, 1880 als Hauptmann und Kompagniechef im Regiment Nr. 115 mit Charakter als Major und Pension verabschiedet; gest. 1881 in Wiesbaden.

Ulrich v. Dieskau, geb. 1844 in Potsdam; 1862 als Sekondlieutenant aus dem Kadettenkorps, 1866 zum Infanterie-Regiment Nr. 79 versetzt, 1882 als Hauptmann und Kompagniechef im Grenadier-Regiment Nr. 5 mit Charakter als Major, Pension und Uniform des genannten Regiments verabschiedet; lebt 1887 als Rittergutsbesitzer bei Danzig.

Paul v. Dobschütz, geb. 1838 in Neu-Ruppin; 1858 als Portepeefähnrich vom 23. Infanterie-Regiment hierher, 1859 Sekondlieutenant, 1860 zum kombinirten 26. Infanterie-Regiment versetzt, 1864 zum Regiment Nr. 46 versetzt und demnächst ausgewandert.

Carl Doebbelin, geb. 1838 in Rathenow, 1866 vom Feldwebel zum Sekondlieutenant befördert, 1868 mit Pension, Armee-Uniform und Aussicht auf Civilanstellung verabschiedet; lebt 1887 in Magdeburg.

August v. Doemming, geb. 1805 in Westfalen; 1822 als Sekondlieutenant aus dem Kadettenkorps; hier gest. 14. Januar 1823.

Richard v. Dossow, geb. 1834 in Brandenburg; 1851 als Avantageur eingetreten, 1852 Portepeefähnrich, 1854 Sekondlieutenant, 1860 Premierlieutenant, 1861 zum Infanterie-Regiment Nr. 66 versetzt, in demselben als Hauptmann und Kompagniechef am 30. August 1870 bei Beaumont gefallen.

Digitized by Google

Heinrich Dreſcher, geb. 1769 in Schwerdt; 1816 als Regimentschirurg hierher; hier geſt. 19. Auguſt 1829.

Wolfgang v. Dresky, geb. 1807 in Sachſen; 1828 als Avantageur eingetreten, 1829 Portepeefähnrich, 1831 Sekondlieutenant, 1835 mit geſetzlichem Vorbehalt ausgeſchieden; ſpätere Schickſale unbekannt.

Eduard v. Dresler und Scharfenſtein, geb. 1801 in Groß-Glogau; 1857 als Oberſtlieutenant und Kommandant von Colberg zum Kommandeur des Regiments ernannt, 1861 unter Ernennung zum Kommandanten von Köln à la suite des Regiments geſtellt, demnächſt zum Generalmajor befördert, 1865 als Generalmajor und Kommandeur der 2. Infanterie-Brigade mit Charakter als Generallieutenant und Penſion zur Dispoſition geſtellt; geſt. 1871 in Magdeburg.

Georg v. Dresler und Scharfenſtein, geb. 1844 in Gumbinnen; 1861 als Avantageur eingetreten, 1862 Portepeefähnrich und Sekondlieutenant, 1870 Premierlieutenant, 1875 Hauptmann und Kompagniechef, 1887 mit Penſion und Charakter als Major verabſchiedet; lebt ſeitdem in Wiesbaden.

Dr. Otto Dreyer, geb. 1850 in Deſſau; 1874 vom Dragoner-Regiment Nr. 2 als Aſſiſtenzarzt hierher, 1882 zum Huſaren-Regiment Nr. 12 verſetzt, 1883 verabſchiedet; lebt 1887 in Halberſtadt.

Adalbert v. Drygalski, geb. 1830 in Poſen; 1854 als Portepeefähnrich vom 6. Infanterie-Regiment hierher, 1855 Sekondlieutenant, 1859 behufs Auswanderung der Abſchied bewilligt.

Friedrich v. Düring, geb. 1828 in Hannover; 1845 als Avantageur eingetreten, 1846 Portepeefähnrich, 1847 Sekondlieutenant, 1848 verabſchiedet, ſpäter ausgewandert.

Alexander Dunin v. Przychowski, geb. 1826 in Weſtpreußen; 1843 als Portepeefähnrich aus dem Kadettenkorps, 1843 Sekondlieutenant, 1855 Premierlieutenant, 1859 Hauptmann, 1860 zum kombinirten 26. Infanterie-Regiment verſetzt, 1884 als Generalmajor und Kommandeur der 7. Infanterie-Brigade mit Charakter als Generallieutenant und Penſion zur Dispoſition geſtellt; lebt 1887 in Erfurt.

Heinrich Dunin v. Przychowski, geb. 1864 in Magdeburg; 1883 als Portepeefähnrich aus dem Kadettenkorps, demnächſt Sekondlieutenant; 1887 als ſolcher im Regiment.

Ernſt Ebert, geb. 1847 in Swinemünde; 1865 als Portepeefähnrich aus dem Kadettenkorps, 1866 Sekondlieutenant, 1869 verabſchiedet; lebt 1887 in Süd-Amerika.

Baron Carl Eberſtein v. Düring, geb. 1779 in Sachſen; 1835 als Oberſtlieutenant vom 27. Landwehr-Regiment hier aggregirt, 1836 mit dem Charakter als Oberſt, Penſion und Regiments-Uniform verabſchiedet; geſt. 1857 in Sangerhauſen.

Baron Robert v. Eberſtein, geb. 1801 in Stallupönen; 1854 vom Garde-Schützen-Bataillon unter Beförderung zum Oberſt und Regimentskommandeur hierher, 1857 à la suite des Regiments und Kommandant von Colberg, 1859 mit Charakter als Generalmajor mit Penſion zur Dispoſition geſtellt; geſt. 1882 in Berlin.

Joſeph Echter, geb. 1807 in Bayern; 1850 als Hauptmann vom ehemaligen Fürſtlich hohenzollernſchen Kontingent hier aggregirt, 1851 in gleicher Stellung zum 27. Regiment verſetzt; geſt. 1866 als Major à la suite des Regiments Nr. 34 und Platzmajor von Weſel.

Edeling ſiehe Nobiling.

Dr. Gottfried Ehrecke, geb. 1825 in Sachſen; 1855 als Aſſiſtenzarzt vom Regiment Nr. 15 hierher, 1857 verabſchiedet; ſpätere Schickſale unbekannt.

Frhr. Nicolaus v. u. zu Egloffſtein, geb. 1844 in Weimar; 1861 vom Seekadettenkorps hierher als Portepeefähnrich, 1862 Sekondlieutenant, 1870 Premierlieutenant, 1874 unter Belaſſung bei der 39. Infanterie-Brigade zum Grenadier-Regiment Nr. 2 verſetzt, 1887 vom 1. Garde-Regiment zu Fuß als Major zum Regiment Nr. 80 verſetzt.

Frhr. Bernhard v. u. zu Egloffſtein, geb. 1846 in Weimar; 1865 als Avantageur eingetreten, 1866 Portepeefähnrich, demnächſt Sekondlieutenant; am 30. November 1870 bei Epinay gefallen.

Frhr. Wilhelm v. u. zu Egloffſtein, geb. 1853 in Weimar; 1870 aus dem Seekadettenkorps als Kriegsfreiwilliger hierher, 1870 Portepeefähnrich und Sekondlieutenant, 1878 Premierlieutenant, 1882 à la suite des Regiments geſtellt und zur 11. Infanterie-Brigade kommandirt, 1884 in gleicher Eigenſchaft zum Regiment Nr. 75 unter Beförderung zum Hauptmann verſetzt, 1887 Kompagniechef im Regiment Nr. 91.

Digitized by Google

Dubeslav v. Eickstedt, geb. 1820 in Sachsen; 1837 als Portepeefähnrich aus dem Kadettenkorps hierher, 1839 Sekondlieutenant, 1842 zum Regiment Nr. 32 versetzt, 1849 vom Infanterie-Regiment Nr. 1 ausgeschieden.

Werner v. Einsiedel, geb. 1771 in Sachsen; 1816 als Major vom 1. Obersächsischen Landwehr-Regiment hier aggregirt, 1817 zum Regiment Nr. 19 versetzt und von dort mit Halbsold verabschiedet; gest. im Juni 1842 in Dresden. (?)

Friedrich Eisenach, geb. 1768 in Thüringen; 1813 als Regiments-Chirurg zum Elb-Infanterie-Regiment, 1816 verabschiedet; spätere Schicksale unbekannt.

Wilhelm v. Elern, geb. 1803 in Schwerin; 1852 vom 12. Landwehr-Regiment als Major hierher, 1855 Oberstlieutenant, 1857 zum 6. Infanterie-Regiment versetzt, 1859 mit Pension und Charakter als Oberst verabschiedet; gest. 22. Februar 1879 in Harzburg.

Heinrich Ellon, geb. 1792 in Hannover; 1813 aus westfälischen Diensten als Sekondlieutenant zum Elb-Infanterie-Regiment; am 14. Dezember 1813 bei Dremeln gefallen.

Dr. August Elsholz, geb. 1798 in Berlin; 1829 vom Friedrich-Wilhelms-Institut als Regimentsarzt hierher, 1849 zum 2. Direktor genannten Instituts ernannt, 1866 als Generalarzt aus dieser Stellung verabschiedet; gest. 1867 in Berlin.

Johann Endris, geb. 1826 in Sigmaringen; 1850 vom ehemalig Fürstlich hohenzollernschen Kontingent als Sekondlieutenant hier aggregirt, 1851 zum 13. Infanterie-Regiment versetzt, 1869 als Major im Regiment Nr. 53 mit Pension zur Disposition gestellt und zum Bezirkskommandeur des 2. Bataillons 11. Landwehr-Regiments ernannt, 1874 von dieser Stellung entbunden; lebt 1887 in Münster.

Carl am Ende, geb. 1783 in Berlin; 1814 als Sekondlieutenant vom Garnison-Bataillon des Leib-Regiments hierher, nach Beendigung des Feldzuges verabschiedet; gest. 14. Juni 1820 zu Lindenau i. Br. als Rendant des Königl. Landgestüts.

Carl v. Engelbrecht, geb. 1786 in Braunschweig; 1816 als Sekondlieutenant von der Brandenburgischen Artillerie-Brigade hierher versetzt, demnächst der 6. Artillerie-Brigade aggregirt, 1819 zum Regiment Nr. 36 versetzt und bald darauf von dort verabschiedet; gest. 1874 (?) in Braunschweig (?).

Gustav v. Erdmannsdorf, geb. 1807 in Westfalen; 1830 als Sekondlieutenant von der 2. Schützen-Abtheilung hierher, 1845 Premierlieutenant, 1848 Kapitän und Kompagniechef, 1856 mit Charakter als Major, Regiments-Uniform und Aussicht auf Civilanstellung verabschiedet; gest. 18. November 1880 in Bad Kreuznach.

Carl v. d. Esch, geb. 1827 in Mainz; 1857 unter Beförderung zum Premierlieutenant vom 27. Infanterie-Regiment hierher, 1860 als Hauptmann zum Großen Generalstab versetzt; gest. 1880 als Generalmajor und Kommandeur der 55. Infanterie-Brigade.

Carl v. Etzdorff, geb. 1772 in Württemberg; 1815 als Kapitän vom 9. Ersatz-Bataillon hierher, 1821 mit Pension, Charakter als Major, Regiments-Uniform und Aussicht auf Civilanstellung verabschiedet; gest. 9. Juni 1843 in Magdeburg.

Max v. Etzdorff, geb. 1835 in Altenburg; 1862 als Sekondlieutenant vom Infanterie-Regiment Nr. 29 hierher, 1863 Premierlieutenant, 1867 Hauptmann und Kompagniechef, 1880 Major, 1882 als Bataillonskommandeur zum Infanterie-Regiment Nr. 24 versetzt; lebt 1887 als Oberstlieutenant z. D. in Hannover.

Hermann v. Etzel, geb. 1812 in Berlin; 1858 unter Beförderung zum Major vom Regiment Nr. 28 hierher, 1863 Oberstlieutenant, demnächst mit Pension und Regiments-Uniform zur Disposition gestellt, später Charakter als Oberst erhalten; gest. 20. April 1873 in Naumburg.

Julius Ewald, geb. 1835 in Torgau; 1853 als Sekondlieutenant aus dem Kadettenkorps hierher, 1860 Premierlieutenant; am 3 Juli 1866 in der Schlacht bei Königgrätz gefallen.

Richard Faber, geb. 1837 in Magdeburg; 1854 als Avantageur eingetreten, 1855 Portepeefähnrich, 1859 Sekondlieutenant, 1860 zum kombinirten 26. Infanterie-Regiment versetzt, 1865 als Premierlieutenant verabschiedet; lebt 1887 in Berlin.

Alfred Falk, geb. 1853 in Graudenz; 1873 als Avantageur eingetreten, 1873 Portepeefähnrich, 1874 Sekondlieutenant, 1884 Premierlieutenant, 1887 als solcher im Regiment, kommandirt zum Generalstabe.

Emil Feige, geb. 1796 in Paderborn; 1813 als freiwilliger Jäger beim 1. Bataillon Ausländer eingetreten, 1815 Sekondlieutenant, 1822 mit Wartegeld und Aussicht auf Civilanstellung verabschiedet; gest. 1850 als Zoll-Inspektor in Münster.

Digitized by Google

Ludwig Fengel, geb. 1794 in Warschau; 1813 als freiwilliger Jäger beim 1. Bataillon Ausländer eingetreten, 1814 Sekondlieutenant, 1819 verabschiedet; spätere Schicksale unbekannt.

Maximilian Fink, geb. 1846 in Sachsen; 1868 als Avantageur eingetreten, demnächst Portepeefähnrich, 1869 Sekondlieutenant, 1876 Premierlieutenant, 1878 mit Pension und Armee-Uniform verabschiedet; lebt 1887 in Berlin.

Graf Conrad Finck v. Finckenstein, geb. 1820 in Brandenburg; 1864 als Major und Bataillonskommandeur vom Infanterie-Regiment Nr. 52 hierher, 1865 mit Charakter als Oberstlieutenant, Uniform des 1. Garde-Regiments zu Fuß und Pension verabschiedet; gest. 1883 in Potsdam.

Friedrich Fischer, geb. 1820 in Sachsen; 1852 vom Unterarzt im Regiment zum Assistenzarzt befördert, 1853 verabschiedet; spätere Schicksale unbekannt.

Hugo v. Fischer-Treuenfeld, geb. 1824 in Brandenburg; 1841 als Sekondlieutenant vom Kadettenkorps, 1853 Premierlieutenant, 1857 unter Beförderung zum Hauptmann zum Infanterie-Regiment Nr. 13 versetzt, 1868 als Oberstlieutenant aggregirt dem Generalstabe zur Disposition gestellt und zum Bezirkskommandeur des 2. Bataillons 53. Landwehr-Regiments ernannt, 1874 als Oberst z. D. von dieser Stellung entbunden; lebt 1887 in Berlin.

Hans v. Flatow, geb. 1852 in Berlin; 1878 als Sekondlieutenant vom Regiment Nr. 95 hierher, 1879 Premierlieutenant, 1884 zum Großen Generalstabe versetzt, 1887 Hauptmann im Generalstabe.

Dr. Julius Fleck, geb. 1834 in Halberstadt; 1863 als Assistenzarzt vom Husaren-Regiment Nr. 3 hierher, 1864 unter Beförderung zum Stabs- und Bataillonsarzt zum Infanterie-Regiment Nr. 56 versetzt, 1885 Oberstabs- und Regimentsarzt im Regiment Nr. 66, 1886 mit Pension verabschiedet; lebt 1887 in Magdeburg.

Eduard Foest, geb. 1829 in Heiligenstadt; 1856 vom Unterarzt im Regiment zum Assistenzarzt befördert, 1859 zum 26. Landwehr-Regiment versetzt, 1875 als Stabsarzt im Regiment Nr. 38 mit Pension und Charakter als Oberstabsarzt verabschiedet; lebt 1887 in Stolberg am Harz.

Rudolph v. Fragstein-Niemsdorff, geb. 1868 in Wesel; 1887 als Portepeefähnrich aus dem Kadettenkorps.

Walter Francke, geb. 1864 in Stralsund; 1883 als Avantageur eingetreten, demnächst Portepeefähnrich, 1884 Sekondlieutenant, 1887 als solcher im Regiment.

Carl v. François, geb. 1785 in Sachsen; 1823 als Major von der Adjutantur hier aggregirt, 1829 Oberstlieutenant, 1831 als interimistischer Kommandeur zum 37. Infanterie-Regiment versetzt, 1852 als Generallieutenant und Kommandant von Minden mit Pension verabschiedet; gest. 1855 in Potsdam.

Hugo v. François, geb. 1861 in Reichenbach; 1881 als Portepeefähnrich aus dem Kadettenkorps, 1882 Sekondlieutenant, 1887 als solcher im Regiment.

Eduard v. Fransecky, geb. 1807 in Hessen; 1866 als Generallieutenant und Kommandeur der 7. Division à la suite des Regiments gestellt, 1870 zum kommandirenden General des 2. Armee-Korps ernannt, 1871 in gleicher Eigenschaft zum 15. Armee-Korps, 1879 zum Gouverneur von Berlin ernannt, 1882 in Genehmigung seines Abschiedsgesuches mit Pension zur Disposition gestellt, unter Belassung in seiner Stellung à la suite des Regiments; lebt 1887 in Eltville.

Adolph Freise, geb. 1833 in Magdeburg; 1859 als Sekondlieutenant vom Infanterie-Regiment Nr. 36 hierher, 1860 zum kombinirten 26. Infanterie-Regiment versetzt, 1868 als Hauptmann mit Pension verabschiedet; gest. 8. Mai 1874 in Meran.

Theodor Frick, geb. 1790 in Braunschweig; 1813 aus westfälischen Diensten zum 2. Ausländer-Bataillon als Premierlieutenant übergetreten, 1814 behufs Rücktritts in fremde Dienste verabschiedet.

Ernst Friese, geb. 1845 in Emersleben; 1865 als Unteroffizier vom 2. Garde-Regiment zu Fuß hierher, 1866 Portepeefähnrich und Sekondlieutenant, 1871 Premierlieutenant, 1881 Hauptmann und Kompagniechef, 1887 als solcher zum Regiment Nr. 136 versetzt.

Heinrich Fritsch, geb. 1774 in Baden; 1813 aus Inaktivität (früher Feldwebel im Regiment v. Malschitzky) als Sekondlieutenant beim 1. Bataillon Ausländer angestellt, 1814 zur Garnison-Kompagnie in Spandau versetzt; spätere Schicksale unbekannt.

Digitized by Google

Herrmann Fritsch, geb. 1829 in Potsdam; 1862 als Hauptmann und Kompagniechef mit Patent vom Juni 1859 vom Infanterie-Regiment Nr. 37 hierher, 1868 als Major aggregirt, demnächst einrangirt, 1873 Oberstlieutenant, 1876 unter Beförderung zum Oberst zum Kommandeur des Infanterie-Regiments Nr. 64 ernannt, 1885 als Generalmajor und Kommandeur der 2. Infanterie-Brigade mit Pension zur Disposition gestellt; lebt 1887 in Berlin.

Dr. Carl Fritzsche, geb. 1829 in Barleben; 1858 als Oberarzt vom Friedrich-Wilhelms-Institut hierher, 1866 zum Infanterie-Regiment Nr 19 versetzt; 1881 vom Feld-Artillerie-Regiment Nr. 4 als Oberstabsarzt I. Klasse und Regimentsarzt hierher zurück, 1887 mit dem Charakter als Generalarzt und Pension verabschiedet; lebt 1887 in Magdeburg.

Richard Fromm, geb. 1837 in Soldin; 1872 als Hauptmann und Kompagniechef hierher, früher in gleicher Eigenschaft beim Kadettenhause Bensberg und à la suite des Regiments Nr. 61; 1877 überzähliger Major, 1879 zum Regiment Nr. 71 versetzt; lebt 1887 als Major z. D. in Wetzlar.

Ludwig Fuchs, geb. 1839 in Nassau; 1866 als Premierlieutenant hier aggregirt, früher Oberlieutenant im Herzoglich Nassauischen Depot-Bataillon, 1867 mit Pension verabschiedet; spätere Schicksale unbekannt.

Johann Füllner, geb. 1815 in Unseburg; 1859 vom 4. kombinirten Reserve-Bataillon als Assistenzarzt hierher, 1862 mit Pension verabschiedet; gest. 1. Juni 1869 in Magdeburg.

Florian Fulda, geb. 1848 in Schönfeld; 1866 als Avantageur eingetreten, 1867 Portepeefähnrich, 1868 Sekondlieutenant, 1876 Premierlieutenant, 1881 zum Infanterie-Regiment Nr. 116 versetzt, 1887 Hauptmann und Kompagniechef im genannten Regiment.

Paul Fulda, geb. 1857 in Eckartsberga; 1876 als Avantageur eingetreten, 1877 Portepeefähnrich, 1878 Sekondlieutenant; hier gest. 24. Januar 1879.

Richard v. Funk, geb. 1841 in Herzberg; 1881 als Major und Bataillonskommandeur vom Kriegsministerium hierher, 1883 dorthin zurückversetzt, 1887 Oberst und Abtheilungschef im Kriegsministerium.

Fritz v. Gaedecke, geb. 1779 in Pommern; 1817 als Major vom Infanterie-Regiment Nr. 31 hierher, 1819 als Kommandeur zum Berliner Landwehr-Regiment versetzt, 1832 als Oberst und Kommandeur desselben (20. Landwehr-Regiment) mit Pension und Charakter als Generalmajor verabschiedet; gest. 1840 in Schwedt.

Richard Gaertner, geb. 1836 in Westpreußen; 1854 als Portepeefähnrich aus dem Kadettenkorps, 1855 Sekondlieutenant, 1860 zum kombinirten 26. Infanterie-Regiment versetzt, 1885 als Major im Regiment Nr. 52 mit Pension zur Disposition gestellt, später unter Verleihung des Charakters als Oberstlieutenant Bezirkskommandeur des 2. Bataillons 129. Landwehr-Regiments; 1887 in dieser Stellung.

Wilhelm v. Gaza, geb. 1828 in Brandenburg; 1845 als Portepeefähnrich aus dem Kadettenkorps, 1846 Sekondlieutenant, 1857 mit Charakter als Premierlieutenant und Pension verabschiedet; lebt 1887 als Posthalter in Straßburg i. E.

Franz v. Gaza, geb. 1833 in Brandenburg; 1849 als Portepeefähnrich aus dem Kadettenkorps, 1850 Sekondlieutenant, 1852 zum 4. Jäger-Bataillon versetzt, 1884 als Oberst und Kommandeur des Infanterie-Regiments Nr. 67 mit Charakter als Generalmajor und Pension verabschiedet; lebt 1887 in Marburg.

Eduard v. Geisler, geb. 1789 in Ostpreußen; 1813 aus Inaktivität beim 1. Bataillon Ausländer angestellt, 1814 verabschiedet, später als Premierlieutenant beim 2. Bergischen Infanterie-Regiment wiederangestellt, 1816 Kapitän, 1819 mit Pension und Aussicht auf Civilanstellung verabschiedet; gest. 1843 als Königlicher Salzfaktor in Köln.

August Geisler, geb. 1829 in Hechingen; 1850 als Sekondlieutenant vom ehemaligen Fürstlich hohenzollernschen Kontingent hier aggregirt, 1851 zum Regiment Nr. 38 versetzt, 1872 als Major vom Regiment Nr. 85 unter Stellung zur Disposition zum Bezirkskommandeur des Reserve-Landwehr-Bataillons Nr. 99 ernannt, 1875 von dieser Stellung entbunden; lebt 1887 in Bromberg.

Johann Gerhard, geb. 1801 in Ostpreußen; 1824 als Sekondlieutenant vom Dragoner-Regiment Nr. 1 hierher, 1826 zum 40. Infanterie-Regiment versetzt, 1854 als Hauptmann der 1. Ingenieur-Inspektion mit Pension und Charakter als Major verabschiedet; gest. 1879 (?) in Königsberg i Pr. (?).

Digitized by Google

Ferdinand v. Gerhardt, geb. 1788 in Ostpreußen; 1820 als Premierlieutenant vom Breslauer Garde-Landwehr-Bataillon hierher, 1828 unter Beförderung zum Rittmeister dem 1. Dragoner-Regiment aggregirt, 1845 als Oberstlieutenant vom 1. Husaren-Regiment mit Charakter als Oberst und Pension zur Disposition gestellt; gest. 23. November 1871 in Stolp.

Philipp v. Gerhardt, geb. 1792 in Ostpreußen; 1831 als Kapitän und Kompagniechef vom 1. Garde-Regiment zu Fuß hierher, 1832 Major, 1839 mit Charakter als Oberstlieutenant, Regiments-Uniform, Pension und Aussicht auf Civilanstellung verabschiedet; gest. 1869 in Schleusingen.

Carl v. Gerhardt, geb. 1831 in Brandenburg; 1852 als Avantageur eingetreten, 1853 Portepeefähnrich, 1854 Sekondlieutenant, 1856 zum Kaiser Alexander Grenadier-Regiment versetzt, 1877 als Major vom Grenadier-Regiment Nr. 12 mit Pension verabschiedet, später zur Disposition gestellt und zum Bezirkskommandeur des 2. Bataillons 23. Landwehr-Regiments ernannt, 1880 von dieser Stellung entbunden; lebt 1887 in Boroschau, Kreis Rosenberg.

Carl Gericke, geb. 1821 in Saarlouis; 1865 unter Beförderung zum Major vom Infanterie-Regiment Nr. 69 hierher, 1867 mit Pension zur Disposition gestellt und zum Bezirkskommandeur des Landwehr-Bataillons Frankfurt a. M. ernannt, 1882 mit Charakter als Oberst und bisheriger Uniform von dieser Stellung entbunden; lebt 1887 in Frankfurt a. M.

Albert v. Germar, geb. 1786 in Sachsen; 1814 als Premierlieutenant vom Pommerschen Garnison-Bataillon zum Elb-Infanterie-Regiment versetzt, 1815 Kapitän und Kompagniechef, 1817 dem Regiment Nr. 24 aggregirt, demnächst hierher zurück, 1835 Major, 1840 mit Charakter als Oberstlieutenant, Regiments-Uniform, Pension und Aussicht auf Civilanstellung verabschiedet; gest. 14. September 1849 in Magdeburg.

Louis v. Germar, geb. 1806 in Schlesien; 1826 als Avantageur eingetreten, 1827 Portepeefähnrich, 1828 Sekondlieutenant, 1842 Premierlieutenant, 1847 mit Charakter als Hauptmann, Regiments-Uniform, Pension und Aussicht auf Civilanstellung verabschiedet; gest. 30. März 1878 in Braunschweig.

Ehrich v. Germar, geb. 1814 in Schlesien; 1832 als Avantageur eingetreten, 1833 Portepeefähnrich, 1835 Sekondlieutenant, 1849 Premierlieutenant, 1852 Hauptmann und Kompagniechef, 1860 zum 26. kombinirten Infanterie-Regiment versetzt; lebt 1887 in Dessau.

Bruno v. Germar, geb. 1833 in Sachsen; 1850 Portepeefähnrich aus dem Kadettenkorps, 1852 Sekondlieutenant, 1860 Premierlieutenant, 1865 zum Infanterie-Regiment Nr. 21 versetzt, 1882 als Oberstlieutenant in genanntem Regiment mit Pension verabschiedet; lebt 1887 in Hannover.

Carl v. Gilsa, geb. 1820 in Sachsen; 1838 als Sekondlieutenant aus dem Kadettenkorps, 1852 Premierlieutenant, 1855 Hauptmann, 1857 Kompagniechef, 1858 zum 9. Infanterie-Regiment versetzt und als Adjutant zum General-Kommando des 7. Armee-Korps kommandirt, 1878 als Generallieutenant von der Armee mit Pension zur Disposition gestellt; gest. 1882 in Berlin.

Werner v. Gilsa, geb. 1822 in Sachsen; 1839 als Portepeefähnrich aus dem Kadettenkorps, 1840 Sekondlieutenant, 1852 Premierlieutenant, 1857 Hauptmann, 1859 Kompagniechef, 1866 Major; gefallen 3. Juli 1866 bei Königgrätz als Kommandeur des 2. Bataillons.

Friedrich v. Gilsa, geb. 1808 in Kassel; 1857 als Major vom 8. Jäger-Bataillon hierher versetzt, 1858 Oberstlieutenant, 1859 zum Führer des Infanterie-Regiments Nr. 36 ernannt, 1861 als Oberst und Kommandeur desselben mit Pension verabschiedet, später den Charakter als Generalmajor erhalten; gest. 2. Juni 1887 bei Marburg.

Ferdinand Girschner, geb. 1837 in Mainz, 1865 als Premierlieutenant vom Regiment Nr. 35 hierher, 1866 Hauptmann und Kompagniechef, 1876 mit Charakter als Major, Pension, Armee-Uniform und Aussicht auf Anstellung im Civildienst verabschiedet; lebt 1887 in Mainz.

August Gleiwitz, geb. 1793 in Pommern; 1813 als Sekondlieutenant zum Elb-Infanterie-Regiment versetzt, früher freiwilliger Jäger im 1. Pommerschen Infanterie-Regiment; 1822 als Premierlieutenant mit Wartegeld und Aussicht auf Civilanstellung verabschiedet; gest. 6. September 1836 in Halle als Steuerkontroleur.

Weddo v. Glümer, geb. 1810 in Sachsen; 1826 als Avantageur eingetreten, 1827 Portepeefähnrich, 1828 Sekondlieutenant, 1841 mit Charakter als Premierlieutenant, Armee-Uniform, Pension und Aussicht auf Civilanstellung verabschiedet; lebt 1887 auf Rügen.

Digitized by Google

Adolph v. Glümer, geb. 1814 in Sachsen; 1830 als Avantageur eingetreten, 1831 Portepeefähnrich, 1833 Sekondlieutenant, 1848 Premierlieutenant, 1851 Hauptmann und Kompagniechef, 1856 unter Beförderung zum Major zum Generalstabe der 11. Division versetzt, 1873 als Generallieutenant und Gouverneur von Metz mit Pension und Charakter als General der Infanterie zur Disposition gestellt; lebt 1887 in Freiburg i. B.

Bodo v. Glümer, geb. 1827 in Braunschweig; 1844 als Avantageur eingetreten, 1845 Portepeefähnrich, 1847 Sekondlieutenant, 1849 mit gesetzlichem Vorbehalt ausgeschieden; soll später ausgewandert sein.

Curt Gneist, geb. 1834 in Sachsen; 1852 als Avantageur eingetreten, 1853 Portepeefähnrich, 1854 Sekondlieutenant, 1860 zum kombinirten 26. Infanterie-Regiment versetzt, 1870 als Hauptmann und Kompagniechef im Regiment Nr. 84 mit Pension verabschiedet; gest. im März 1871 in Halle.

Albert Goericke, geb. 1829 in Döcklitz; 1862 als Assistenzarzt vom Regiment Nr. 32 hierher, 1863 zum Train-Bataillon Nr. 4 versetzt, 1873 mit Pension verabschiedet; lebt 1887 in Magdeburg.

Wilhelm v. Goerne, geb. 1858 in Westpreußen; 1877 als Unteroffizier aus dem Kadettenkorps, demnächst Portepeefähnrich, 1878 Sekondlieutenant; 1887 Premierlieutenant im Regiment, kommandirt zur Kriegsschule Engers.

Johann v. Goetsch, geb. 1773 in Ostpreußen; 1813 aus mecklenburgischen Diensten als Premierlieutenant zum 1. Bataillon Ausländer übergetreten, demnächst zum Kapitän befördert und zur Gendarmerie versetzt, 1820 verabschiedet; gest. 22. Dezember 1832 in Berlin.

Viktor v. Goetze, geb. 1833 in Groß-Glogau; 1853 unter Beförderung zum Sekondlieutenant vom 27. Infanterie-Regiment hierher, 1860 Premierlieutenant, 1866 Hauptmann und Kompagniechef; hier gest. 25. August 1868.

Ferdinand v. Goetze, geb. 1834 in Danzig; 1854 als Avantageur eingetreten, 1855 Portepeefähnrich, 1856 Sekondlieutenant, 1864 Premierlieutenant, 1866 zum Train-Bataillon Nr. 6 versetzt, 1880 als Hauptmann und 1. Depotoffizier vom Train-Bataillon Nr. 6 mit Charakter als Major, Pension, Aussicht auf Civilanstellung und bisheriger Uniform verabschiedet; lebt 1887 als Eisenbahnbeamter in Kattowitz (Ober-Schlesien).

Frhr. Otto v. d. Goltz, geb. 1823 in Sachsen; 1841 als Sekondlieutenant aus dem Kadettenkorps, 1845 mit gesetzlichem Vorbehalt ausgeschieden, 1848—1851 Hauptmann in der schleswig-holsteinschen Armee; lebt 1887 in Halle als Obersteuerkontroleur.

Frhr. Cuno v. d. Goltz, geb. 1851 in Slosczewo; 1883 als Premierlieutenant vom Regiment Nr. 15 hierher; 1887 zum Hauptmann und Kompagniechef ernannt.

Herrmann v. Gontard, geb. 1796 in der Mittelmark; 1813 als Portepeefähnrich beim 1. Bataillon Ausländer eingetreten, früher Student, 1814 Sekondlieutenant, 1824 Premierlieutenant, 1829 zum 27. Infanterie-Regiment versetzt; gest. 1841 als Hauptmann im Regiment Nr. 13.

Leopold v. Gontard, geb. 1772 in Potsdam; 1816 vom 1. Schlesischen Infanterie-Regiment hier aggregirt, 1818 unter Beförderung zum Major zum 13. Garnison-Bataillon versetzt; gest. 1838 als Oberstlieutenant und Platzmajor von Berlin.

Otto v. Gordon, geb. 1798 in Oldenburg; 1817 aus dem Kadettenkorps als Portepeefähnrich, 1818 Sekondlieutenant, 1832 Premierlieutenant, 1836 Kapitän und Kompagniechef, 1840 mit Regiments-Uniform, Pension und Aussicht auf Civilanstellung verabschiedet; gest. 27. März 1848 in Freienwalde als Postmeister.

Curt Gottschewski, geb. 1865 in Schubin, Provinz Posen; 1885 als Avantageur eingetreten, 1886 Portepeefähnrich, 1887 Sekondlieutenant im Regiment.

Otto v. Graevenitz, geb. 1788 in der Mittelmark; 1814 vom 1. Schlesischen Infanterie-Regiment als Premierlieutenant zum Elb-Infanterie-Regiment; gest. 1815 an den beim Sturm auf Namur erhaltenen Wunden.

Arthur v. d. Groeben, geb. 1850 in Breslau; 1884 vom Infanterie-Regiment Nr. 47 als Premierlieutenant hierher, 1885 Hauptmann und Kompagniechef; 1887 à la suite des Regiments und im Neben-Etat des Generalstabes.

Carl v. Grone, geb. 1809 in Braunschweig; 1845 als Sekondlieutenant hierher von der Adjutantur der 13. Infanterie-Brigade, 1848 dem Kaiser Franz Grenadier-Regiment attachirt; gefallen 23. April 1848 im Gefecht bei Schleswig.

Carl v. Gruben, geb. 1786 in Pommern; 1816 vom 2. Pommerschen Landwehr-Regiment als Premierlieutenant hier aggregirt, 1821 mit Charakter als Kapitän, Armee-Uniform und Aussicht auf Civilanstellung verabschiedet; gest. 5. November 1826 in Stralsund (?).

Digitized by Google

Dr. Paul Gründler, geb. 1840 in Berlin; 1871 als Stabs- und Bataillonsarzt hierher vom Friedrich-Wilhelms-Institut, 1882 unter Beförderung zum Oberstabs- und Regimentsarzt zum Ulanen-Regiment Nr. 12 versetzt; 1887 in dieser Stellung.

Johann Grüneberg, geb. 1790 in Brandenburg; 1814 als Sekondlieutenant zum Elb-Infanterie-Regiment, früher freiwilliger Jäger beim 1. Pommerschen Infanterie-Regiment; nach Beendigung des Feldzuges verabschiedet; spätere Schicksale unbekannt.

Carl Gutsmuths, geb. 1822 in Bernburg; 1855 vom 3. Bataillon 27. Landwehr-Regiments als Zahlmeister hierher, 1871 mit Pension und Aussicht auf Civilanstellung verabschiedet; lebt 1887 als Bürgermeister in Mansfeld.

Adolph Haack, geb. 1838 in Sachsen; 1855 als Avantageur eingetreten, 1856 Portepeefähnrich, 1858 Sekondlieutenant, 1862 zum Regiment Nr. 53 versetzt, 1884 als Oberstlieutenant im Regiment Nr. 70 mit Pension zur Disposition gestellt und zum Bezirkskommandeur des 1. Bataillons 4. Posenschen Landwehr-Regiments Nr. 59 ernannt; 1887 in dieser Stellung.

Carl Habelmann, geb. 1790 in Pommern; 1813 als Sekondlieutenant zum Elb-Infanterie-Regiment versetzt, früher freiwilliger Jäger beim Pommerschen Grenadier-Bataillon; 1817 als invalide mit Armee-Uniform verabschiedet; gest. 26. März 1837 als Geheimer Sekretär im Kriegsministerium.

Walter Haendler, geb. 1864 in Dresden; 1884 als Avantageur eingetreten, 1885 Portepeefähnrich, demnächst Sekondlieutenant, 1887 als solcher im Regiment.

Friedrich Hagedorn, geb. 1837 in Stade; 1867 als Premierlieutenant hier einrangirt, früher im 5. Königlich Hannoverschen Infanterie-Regiment, 1869 Hauptmann und Kompagniechef, 1879 überzähliger Major, 1881 zum Regiment Nr. 72 versetzt, 1886 mit Charakter als Oberstlieutenant, Pension und Uniform des Regiments Nr. 26 verabschiedet; lebt 1887 in Campe bei Stade.

Cuno v. d. Hagen, geb. 1839 in Hohennauen; 1859 als Unteroffizier vom 2. Jäger-Bataillon hierher, 1860 Portepeefähnrich und Sekondlieutenant, 1867 Premierlieutenant, 1873 Hauptmann und Kompagniechef, 1886 unter Beförderung zum überzähligen Major dem Regiment aggregirt, 1887 als Bataillonskommandeur zum Füsilier-Regiment Nr. 36 versetzt.

Ludwig v. Hamilton, geb. 1792 in Altenburg; 1813 von der Universität als Portepeefähnrich beim 1. Bataillon Ausländer eingetreten, demnächst Sekondlieutenant, 1815 als Sekondlieutenant zum Ersatz-Bataillon Nr. 1 versetzt; spätere Schicksale unbekannt.

v. Hann, 1816 als Sekondlieutenant vom 1. Obersächsischen Landwehr-Regiment hier aggregirt, 1819 zum Halleschen Grenadier-Landwehr-Bataillon übergetreten; nähere Verhältnisse unbekannt.

Silvius v. Hanstein, geb. 1751 in Sachsen; 1813 als Major vom 1. Westpreußischen Infanterie-Regiment zum Elb-Infanterie-Regiment versetzt, 1814 als Oberstlieutenant mit Ruhegehalt verabschiedet, später den Charakter als Oberst erhalten; gest. 1821 in Potsdam.

Adolph v. Hanstein, geb. 1828 in Sachsen; 1845 als Avantageur eingetreten, 1846 Portepeefähnrich, 1849 Sekondlieutenant; gest. als solcher 3. Februar 1851.

Johannes v. Hanstein, geb. 1841 in Halberstadt; 1858 als Avantageur eingetreten, 1859 Portepeefähnrich, 1860 Sekondlieutenant, 1866 Premierlieutenant, 1870 Hauptmann und Kompagniechef, 1882 überzähliger Major, 1884 Bataillonskommandeur, 1886 als solcher zum Regiment Nr. 17 versetzt, 1887 in genanntem Regiment.

Edmund Baron v. Hanstein, geb. 1808 in Marburg; 1857 unter Beförderung zum Major vom Infanterie-Regiment Nr. 29 hierher, 1861 Oberstlieutenant, 1863 mit der Führung des Regiments Nr. 25 beauftragt, 1869 als Generalmajor und Kommandeur der 44. Infanterie-Brigade mit Pension zur Disposition gestellt, später Charakter als Generallieutenant erhalten; gest. 18. Juli 1887 in Hanstein auf dem Eichsfelde.

August v. Hartog, geb. 1807 in Westfalen; 1828 als Avantageur eingetreten, 1829 Portepeefähnrich, 1831 Sekondlieutenant, 1841 mit Pension, Armee-Uniform und Aussicht auf Civilanstellung verabschiedet; gest. 25. April 1859 in Paderborn (?).

Maximilian v. Heinemann, geb. 1808 in Braunschweig; 1821 als Sekondlieutenant aus dem Kadettenkorps, 1831 Premierlieutenant, 1839 Kapitän und Kompagniechef, 1848 unter Beförderung zum Major zum 3. Bataillon 26. Landwehr-Regiments versetzt; gest. als Major z. D. 1879 in Erfurt.

Digitized by Google

Alexander v. Heinemann, geb. 1813 in Braunschweig; 1831 als Avantageur eingetreten, 1832 Portepeefähnrich, 1832 Sekondlieutenant, 1848 Premierlieutenant, 1852 Kapitän und Kompagniechef, 1860 unter Beförderung zum Major zum Regiment Nr. 31 versetzt, 1873 als Generalmajor und Kommandeur der immobilen 12. Infanterie-Brigade mit Pension zur Disposition gestellt; gest. 1884 in Weimar.

Adolph v. Heinemann, geb. 1820 in Braunschweig; 1837 als Avantageur eingetreten, 1838 Portepeefähnrich, 1839 Sekondlieutenant, 1852 Premierlieutenant, 1853 zur Dienstleistung bei Sr. Hoheit dem Chef des Regiments kommandirt, 1856 unter Beförderung zum Hauptmann zum Garde-Reserve-Infanterie-Regiment versetzt, 1872 als Oberst und Kommandeur des Regiments Nr. 37, mit Charakter als Generalmajor zur Disposition gestellt; lebt 1887 in Dresden.

Rudolph v. Heinemann, geb. 1840 in Potsdam; 1858 als Avantageur eingetreten, 1860 Portepeefähnrich, demnächst Sekondlieutenant, 1867 Premierlieutenant, 1872 Hauptmann und Kompagniechef, 1885 zum überzähligen Major befördert, demnächst in die 1. Hauptmannsstelle des Regiments Nr. 48 versetzt, 1887 Bataillonskommandeur in genanntem Regiment.

Ernst v. Helldorf, geb. 1839 in Luxemburg; 1852 als Sekondlieutenant vom Garde-Reserve-Infanterie-Regiment hierher, 1857 ausgeschieden, später in Fürstlich reußschem Dienst wiederangestellt, von dort 1867 als Hauptmann verabschiedet; lebt 1887 in Berlin.

Friedrich Hembd, geb. 1795 in der Neumark; 1814 als Sekondlieutenant zum Elb-Infanterie-Regiment versetzt, früher freiwilliger Jäger beim 3. Ostpreußischen Infanterie-Regiment; 1822 mit Charakter als Premierlieutenant, Wartegeld und Aussicht auf Civilanstellung verabschiedet; gest. 1872 als Kreissekretär in Neuhaldensleben.

Bruno v. Hendorf, geb. 1824 in Brandenburg; 1841 als Avantageur eingetreten, demnächst Portepeefähnrich, 1843 Sekondlieutenant, gest. als solcher 4. August 1847.

Carl Herbig, geb. 1850 in Sondershausen; 1881 als Premierlieutenant vom Regiment Nr. 71 hierher, 1882 Hauptmann und Kompagniechef, 1887 als solcher im Regiment.

Carl Herboth, geb. 1792 in Sachsen; 1845 unter Beförderung zum Major vom 2. Bataillon 26. Landwehr-Regiments hier aggregirt, 1846 mit Pension zur Disposition gestellt; gest. 31. Mai 1872 in Magdeburg.

Friedrich v. Hering, geb. 1794 in Marienwerder; 1848 vom 40. Infanterie-Regiment als Major hierher, 1849 Oberstlieutenant, 1851 zum Oberst und Kommandeur des 32. Infanterie-Regiments ernannt, 1864 als Generallieutenant und Departementsdirektor im Kriegsministerium unter Erhebung in den Adelstand mit Pension zur Disposition gestellt; gest. 14. November 1871 in Berlin.

Eugen v. Hering, geb. 1834 in Brandenburg; 1850 als Portepeefähnrich aus dem Kadettenkorps, 1851 Sekondlieutenant, 1860 unter Beförderung zum Premierlieutenant zum 26. kombinirten Infanterie-Regiment versetzt, 1864 geadelt; 1887 Oberst und Kommandeur des Infanterie-Regiments Nr. 67.

Ferdinand Herrmann, geb. 1772 in der Pfalz; 1813 zum 1. Bataillon Ausländer aus der Inaktivität, früher Feldwebel im Leib-Regiment; 1814 mit Aussicht auf Anstellung im Civildienst verabschiedet; spätere Schicksale unbekannt.

Julius Herzbruch, geb. 1831 in Burg; 1852 als Avantageur eingetreten, 1853 Portepeefähnrich, 1854 Sekondlieutenant, 1860 Premierlieutenant, 1866 Hauptmann, demnächst 1866 unter Entbindung vom Kommando als Adjutant der 7. Division zum Infanterie-Regiment Nr. 79 versetzt, 1887 Oberst und Kommandeur des genannten Regiments.

Gustav Herzbruch, geb. 1833 in Burg; 1854 als Avantageur eingetreten, 1855 Portepeefähnrich, 1856 Sekondlieutenant, 1860 zum 2. Garde-Regiment zu Fuß versetzt; gest. 1882 als Oberstlieutenant und Kommandeur des Lehr-Infanterie-Bataillons in Potsdam.

Ferdinand Herzog, geb. 1795 in Berlin; 1814 als Sekondlieutenant zum Elb-Infanterie-Regiment; früher freiwilliger Jäger im 4. Ostpreußischen Infanterie-Regiment, 1823 Premierlieutenant, demnächst mit Pension verabschiedet; spätere Schicksale unbekannt.

Dr. Rudolph Hesse, geb. 1822 in Sachsen; 1848 vom Unterarzt im Regiment zum Assistenzarzt befördert, 1856 unter Beförderung zum Stabsarzt zum 3. Bataillon 2. Garde-Landwehr-Regiments versetzt, 1887 Oberstabs- und Regimentsarzt des Infanterie-Regiments Nr. 16.

Digitized by Google

Gustav v. d. Heyden, geb. 1785 in Pommern; 1814 als Kapitän zum Elb-Infanterie-Regiment versetzt (unbekannt, von wo), demnächst zum Generalstabe kommandirt, 1816 wieder hierher zurück, 1818 unter Beförderung zum Major zum Infanterie-Regiment Nr. 28 versetzt; gest. 1863 als Generalmajor a. D. in Colberg (?).

Eduard Heymann, geb. 1791 in Pommern; 1814 als Sekondlieutenant zum Elb-Infanterie-Regiment versetzt, vorher freiwilliger Jäger im Leib-Regiment; nach Beendigung des Feldzuges verabschiedet; spätere Schicksale unbekannt.

Franz Heyse, geb. 1855 in München; 1875 als Avantageur eingetreten, 1876 Portepeefähnrich, 1877 Sekondlieutenant, 1879 behufs Uebertritts in bayerische Dienste verabschiedet.

Carl Hildebrandt, geb. 1828 in Oschersleben; 1850 als Avantageur eingetreten, 1851 Portepeefähnrich, 1852 Sekondlieutenant, 1860 zum 27. Landwehr-Regiment übergetreten, demnächst behufs Auswanderung verabschiedet.

Rudolph Hiller v. Gärtringen, geb. 1799 in Pommern, 1817 als Sekondlieutenant aus dem Kadettenkorps, 1826 dem Kaiser Franz Grenadier-Regiment aggregirt, 1829 von dort mit Regiments-Uniform verabschiedet; gest. 27. Oktober 1866 in Berlin als Kammerherr, Landtagsmarschall der Provinz Posen und Rittergutsbesitzer.

Fritz Hintze, geb. 1848 in Posen; 1877 als Premierlieutenant vom Regiment Nr. 21 hierher, 1881 Hauptmann und Kompagniechef, 1887 als solcher im Regiment.

Albert Hohohm, geb. 1842 in Seehausen; 1866 im Regiment vom Sergeanten zum Portepeefähnrich befördert, 1867 Sekondlieutenant, 1872 Premierlieutenant, 1878 zum Führer der Strafabtheilung in Magdeburg ernannt, 1887 Hauptmann und Vorsteher des Festungsgefängnisses in Torgau.

Dr. Albert Hoerling, geb. 1828 in Sachsen; 1855 als Assistenzarzt vom Regiment Nr. 35 hierher, 1858 zum Husaren-Regiment Nr. 10 versetzt, 1861 vom 4. Garde-Regiment zu Fuß hierher zurück, 1862 zum Infanterie-Regiment Nr. 43 versetzt; gest. 1866 dortselbst als Stabsarzt.

Alexander Baron Hofer v. Lobenstein, geb. 1806 in der Mark; 1824 als Avantageur eingetreten, 1825 Portepeefähnrich, 1826 Sekondlieutenant, gest. als solcher 20. Februar 1834.

Carl Hoffmann, geb. 1847 in Zeitz; 1875 als Zahlmeister hierher vom Fuß-Artillerie-Regiment Nr. 4, 1886 zum Regiment Nr. 36 versetzt, 1887 in genanntem Regiment.

Fürst Karl Anton von Hohenzollern, Königliche Hoheit, geb. 7. September 1811 zu Schloß Krauchenwies; seit 28. August 1848 regierender Fürst von Hohenzollern-Sigmaringen, entsagte der Regierung zu Gunsten der Krone Preußen durch Staatsvertrag vom 7. Dezember 1849, 20. November 1849 als Generalmajor zum Chef des Regiments ernannt, 17. April 1851 Kommandeur der 12. Infanterie-Brigade, 15. April 1852 Kommandeur der 14. Division, 22. März 1853 Generallieutenant, 6. November 1858 Präsident des Staatsministeriums, 22. November 1858 Kommandirender General des 7. Armee-Korps, 31. Mai 1859 General der Infanterie, 14. Juli 1859 Militärgouverneur der Provinz Westfalen, 28. Juni 1860 auf eigenen Wunsch vom Kommando des 7. Armee-Korps entbunden, 18. Oktober 1861 das Prädikat „Königliche Hoheit" verliehen, 29. September 1862 auf wiederholten Wunsch von der Leitung des Staatsministeriums entbunden, 17. März 1863 Militärgouverneur der Provinzen Rheinland und Westfalen, 9. Januar 1868 stellvertretender Präses der Landesvertheidigungs-Kommission; 3. September 1869 fällt infolge Aussterbens der fürstlichen Linie Hohenzollern-Hechingen der von Sr. Königlichen Hoheit bisher geführte Beiname „Sigmaringen" fort; 15. April 1871 von der Stellung als Militärgouverneur entbunden; 20. November 1874 Feier des 25jährigen Jubiläums als Chef des Regiments, 17. März 1881 Feier des 50jährigen Dienstjubiläums; gest. 2. Juni 1885 zu Schloß Sigmaringen.

Carl v. Holleufer, geb. 1804 in Sachsen; 1852 als Major vom 26. Landwehr-Regiment hierher, 1854 Oberstlieutenant, 1857 Kommandeur des 20. Infanterie-Regiments, 1864 als Generalmajor und Kommandeur der 1. Infanterie-Brigade mit Pension und Charakter als Generallieutenant zur Disposition gestellt: lebt 1887 in Berlin.

August v. Holly u. Ponientzietz, geb. 1834 in Weißenfels; 1872 als Hauptmann à la suite des Regiments Nr. 72 und Kompagniechef beim Kadettenhause Oranienstein in gleicher Eigenschaft hierher, 1876 Major, 1883 Charakter als Oberstlieutenant, 1884 zum Kommandeur des Kadettenhauses in Culm ernannt, 1887 Oberst und Kommandeur der Haupt-Kadettenanstalt.

Digitized by Google

Emil v. Holwede, geb. 1800 in der Altmark; 1823 als Avantageur eingetreten, 1824 Portepeefähnrich, 1825 Sekondlieutenant, 1837 dem Infanterie-Regiment Nr. 29 aggregirt; 9. August 1838 gestorben.

Rudolf v Horn, geb. 1833 in Wittenberg; 1859 als Sekondlieutenant vom Regiment Nr. 23 hierher, 1860 Premierlieutenant, 1865 Hauptmann und Kompagniechef, 1874 unter Beförderung zum Major zum Infanterie-Regiment Nr. 70 versetzt, 1887 Oberst à la suite des Regiments Nr. 70 und Kommandant der Feste Boyen.

Franz v. d. Horst, geb. 1784 in Westfalen, 1815 aus englischem Dienst zum Elb-Infanterie-Regiment als Kapitän versetzt, 1819 zum 9. Infanterie-Regiment, demnächst mit Pension verabschiedet; gest. 1836 zu Ilsenburg.

Ludwig v. Hünecken, geb. 1805 in Sachsen; 1824 als Avantageur eingetreten, 1825 Portepeefähnrich, 1826 Sekondlieutenant, 1837 mit Pension und Armee-Uniform verabschiedet; gest. 27. November 1858 in Barby.

Anton v. Hünecken, geb. 1807 in Sachsen; 1826 als Avantageur eingetreten, 1827 Portepeefähnrich, 1829 Sekondlieutenant, 1841 mit Charakter als Premierlieutenant, Pension und Armee-Uniform verabschiedet; gest. 6. Oktober 1879 in Dedeleben.

Heinrich v. Hünecken, geb. 1812 in Sachsen; 1832 als Portepeefähnrich vom Kaiser Alexander Grenadier-Regiment hierher, 1835 Sekondlieutenant, 1849 mit Charakter als Premierlieutenant, Pension und Armee-Uniform verabschiedet; gest. 1883 als Rittergutsbesitzer auf Dedeleben.

Franz v. Huët, geb. 1846 in Westpreußen; 1866 als Avantageur eingetreten und Portepeefähnrich, 1867 Sekondlieutenant, 1872 Premierlieutenant, 1881 mit Charakter als Hauptmann, Regiments-Uniform, Pension und Aussicht auf Anstellung bei der Gendarmerie verabschiedet; lebt 1887 als Domänenpächter in Pommern.

Wilhelm v. Humbracht, geb. 1783 in Schlesien; 1831 als Major vom 28. Infanterie-Regiment hierher, 1838 mit Charakter als Oberstlieutenant mit Pension zur Disposition gestellt, gest. 1852 in Breslau (?).

Wilhelm Hundrich, geb. 1864 in Burg bei Magdeburg; 1884 als Avantageur eingetreten, 1886 Portepeefähnrich und Sekondlieutenant, 1887 als solcher im Regiment.

Dr. Felix Jacoby, geb. 1857 in Wittstock; 1882 vom Unterarzt im Regiment zum Assistenzarzt befördert, 1885 Assistenzarzt 1. Klasse, 1886 zu den Sanitätsoffizieren des Landwehr-Bataillons Perleberg übergetreten; lebt 1887 in Barleben.

Max Jänicke, geb. 1829 in Buckow; 1869 als Hauptmann und Kompagniechef vom 4. Jäger-Bataillon hierher, 1872 Major, 1875 als Bataillonskommandeur zum Regiment Nr. 14 versetzt; lebt 1887 als Major a. D. in Dresden.

Wilhelm v. Jagow, geb. 1771 in der Mark; 30. Juni 1832 als General der Infanterie und Kommandirender General des 4. Armee-Korps zum Chef des Regiments ernannt, 1836 der nachgesuchte Abschied genehmigt; gest. 2. Dezember 1857 in Berlin.

Otto v. Jahn, geb. 1833 in Kosten; 1865 unter Beförderung zum Hauptmann und Kompagniechef vom Regiment Nr. 21 hierher, 1872 unter Beförderung zum Major zum Grenadier-Regiment Nr. 9 versetzt; 1885 Oberst und Kommandeur des Regiments Nr. 111, 1887 in dieser Stellung.

Heinrich Jacobson, geb. 1791 in Berlin; 1814 als Sekondlieutenant zum Elb-Infanterie-Regiment versetzt, vorher freiwilliger Jäger beim 12. Reserve-Regiment; nach Beendigung des Feldzuges verabschiedet; spätere Schicksale unbekannt.

Moritz Janke, geb. 1852 in Pommern; 1870 als Avantageur eingetreten, 1871 Portepeefähnrich, 1872 Sekondlieutenant; 1876 ausgeschieden.

Dietrich v. Januschowski, geb. 1803 in Sachsen; 1825 als Portepeefähnrich aus dem Kadettenkorps, 1826 Sekondlieutenant, 1839 Premierlieutenant, 1848 Kapitän und Kompagniechef, 1859 unter Beförderung zum Major zum 3. Bataillon 26. Landwehr-Regiments versetzt; 1869 als Generalmajor und Kommandeur der 5. Infanterie-Brigade mit Pension und Charakter als Generallieutenant verabschiedet; gest. 1884 in Stendal.

Hugo Johannes, geb. 1831 in Magdeburg; 1859 als Sekondlieutenant vom Regiment Nr. 15 hierher, demnächst Premierlieutenant, 1864 unter Beförderung zum Hauptmann und Kompagniechef zum Regiment Nr. 67 versetzt, 1886 als Oberst im Marineministerium mit Pension verabschiedet; lebt 1887 in Friedenau bei Berlin.

Digitized by Google

Eduard Joyard, geb. 1800 in Sachsen; 1819 als Avantageur eingetreten, 1820 Portepeefähnrich, 1821 Sekondlieutenant, 1832 Premierlieutenant, 1835 mit Pension, Armee-Uniform und Aussicht auf Anstellung in der Gendarmerie verabschiedet; gest. 1862 in Berlin.

Meinhard v. Ising, geb. 1778 zu Emden; 1814 als Kapitän vom 2. Schlesischen Landwehr-Regiment zum Elb-Infanterie-Regiment versetzt, 1829 zum 27. Infanterie-Regiment versetzt, 1846 als Oberst und Kommandeur des Infanterie-Regiments Nr. 19 mit Pension und Charakter als Generalmajor verabschiedet; gest. den 27. Juli 1861 zu Potsdam.

Dr. Alfred Jungnickel, geb. 1856 in Lenzen, Westpreußen; 1887 unter Beförderung zum Stabsarzt vom Ulanen-Regiment Nr. 9 hierher versetzt.

Friedrich Kaemmerer, geb. 1790 in Schwarzburg; 1813 aus der Advokatur als Sekondlieutenant beim 1. Bataillon Ausländer angestellt, 1815 verabschiedet; spätere Schicksale unbekannt.

Herrmann Kaiser, geb. 1794 in Nassau; 1814 als freiwilliger Jäger beim Elb-Infanterie-Regiment eingetreten; 1815 Sekondlieutenant, 1818 verabschiedet; spätere Schicksale unbekannt.

Eduard Kaiser, geb. 1828 in Sachsen; 1845 als Portepeefähnrich aus dem Kadettenkorps, 1847 Sekondlieutenant, 1858 Premierlieutenant, 1859 Hauptmann; gest. 30. Dezember 1859.

Max v. Kajdassy, geb. 1831 in Sachsen; 1851 als Avantageur eingetreten, 1852 Portepeefähnrich, 1853 Sekondlieutenant, 1855 verabschiedet; lebt 1887 in Dortmund.

Hugo v. Kannacher, geb. 1826 in Ostpreußen; 1843 als Portepeefähnrich aus dem Kadettenkorps, 1846 Sekondlieutenant, 1848 zum 8. Infanterie-Regiment versetzt, 1850 von dort ausgeschieden.

Friedrich v. Karger, geb. 1817 in Ostpreußen; 1836 als Avantageur eingetreten, 1837 Portepeefähnrich, 1838 Sekondlieutenant, 1849 Premierlieutenant, 1854 Hauptmann, 1856 Kompagniechef, 1864 unter Beförderung zum Major zum Infanterie-Regiment Nr. 52 versetzt; lebt 1887 als Oberst a. D. in Krossen.

Julius v. Karger, geb. 1828 in Ostpreußen; 1845 als Portepeefähnrich aus dem Kadettenkorps, 1846 Sekondlieutenant, 1850 verabschiedet, lebt 1887 in Berlin.

Heinrich Kaspari, geb. 1793 in Westfalen; 1813 aus westfälischem Dienst beim 1. Bataillon Ausländer angestellt, 1814 verabschiedet; spätere Schicksale unbekannt.

Albrecht v. Katte, geb. 1773 in Magdeburg; 1816 als Major vom 2. Pommerschen Landwehr-Regiment hier aggregirt, 1817 mit Aussicht auf Wiederanstellung verabschiedet; gest. 16. November 1838 in Finkenwalde bei Stettin.

Julius Kayser, geb. 1807 in Sachsen; 1827 unter Beförderung zum Sekondlieutenant vom Regiment Nr. 27 hierher, 1835 zur Garde-Artillerie-Brigade versetzt, 1864 als Generalmajor und Kommandant von Torgau mit Pension zur Disposition gestellt; lebt 1887 in Frankfurt a. O.

Carl v. Kehler, geb. 1855 in Weißenfels; 1874 als Sekondlieutenant aus dem Kadettenkorps, 1884 Premierlieutenant, 1887 als solcher im Regiment, kommandirt zur Kriegs-Akademie.

Dr. Wilhelm Kellner, geb. 1855 in Berlin; 1887 vom Regiment der Gardes du Corps unter Beförderung zum Stabsarzt hierher versetzt.

Friedrich v. Kerkering, geb. 1778 in Westfalen; 1815 als Major vom Colbergischen Infanterie-Regiment hierher, 1815 Oberstlieutenant, 1817 zum 7. Garnison-Bataillon versetzt; gest. 1. Oktober 1826 in Münster (?).

Achazius v. Kerssenbrock, geb. 1819 in Sachsen; 1842 als Portepeefähnrich vom Infanterie-Regiment Nr. 30 hierher, 1843 Sekondlieutenant, 1855 Premierlieutenant, 1857 zum 28. Infanterie-Regiment versetzt, dort 1865 als Hauptmann und Kompagniechef verabschiedet; lebt 1887 als Rittergutsbesitzer auf Wiehrdorn im Fürstenthum Lippe.

Mortimer v. Kessel, geb. 1815 in Altenburg; 1861 unter Beförderung zum Major vom Herzoglich sachsen-koburg-gothaischen Kontingent hierher, 1865 aggregirt, demnächst mit Charakter als Oberstlieutenant mit Pension zur Disposition gestellt; gest. 1872 in Weißenfels.

Digitized by Google

August Keßler, geb. 1807 in Sachsen; 1826 als Avantageur eingetreten, 1827 Portepeefähnrich, 1829 Sekondlieutenant, 1830 zum 30. Infanterie-Regiment versetzt, 1862 als Major im Regiment Nr. 65 mit Pension zur Disposition gestellt; gest. 1878 in Neuwied.

Alexander Kießlich, geb. 1814 in der Altmark; 1844 als Rechnungsführer den Charakter als Sekondlieutenant erhalten, früher Feldwebel im Regiment; 1852 mit Pension und bisheriger Uniform verabschiedet; gest. 23. Oktober 1883 in Vietz bei Cüstrin als Forstkassenrendant a. D.

Hugo v. Kirchbach, geb. 1809 in Schlesien; 1826 als Portepeefähnrich aus dem Kadettenkorps, 1827 Sekondlieutenant, 1840 Premierlieutenant, 1845 unter Beförderung zum Hauptmann als Adjutant zur 8. Division versetzt, 1881 als General der Infanterie und Kommandirender General des 5. Armee-Korps unter Erhebung in den Grafenstand in Genehmigung seines Abschiedsgesuches mit Pension zur Disposition gestellt; gest. 6. Oktober 1887 in Moholz bei Niesky.

Louis Kirmße, geb. 1848 in Ronneburg; 1886 unter Beförderung zum Zahlmeister hierher versetzt, 1887 als solcher im Regiment.

Wilhelm Klamann, geb. 1781 in Pommern; 1813 aus reitendem Feld-Jäger-Korps zum 1. Bataillon Ausländer als Sekondlieutenant übergetreten, 1814 verabschiedet; gest. 6. Oktober 1850 als Magazinrendant in Pasewalk.

Max Klatte, geb. 1825 in Brandenburg; 1842 als Sekondlieutenant aus dem Kadettenkorps, 1854 mit Charakter als Premierlieutenant, Armee-Uniform, Pension und Aussicht auf Civilanstellung verabschiedet, später in der Landwehr Charakter als Hauptmann erhalten; lebt 1887 in Wernrode bei Nordhausen.

Dr. **Heinrich Kleine**, geb. 1852 in Westfalen; 1876 vom Regiment Nr. 15 als Assistenzarzt hierher; gest. 10. Mai 1882.

Ludwig v. Kleist, geb. 1806 in Westfalen; 1823 als Sekondlieutenant aus dem Kadettenkorps, 1835 Premierlieutenant, 1843 Kapitän und Kompagniechef, 1852 Major, 1853 mit Pension, Regiments-Uniform und Aussicht auf Civilanstellung verabschiedet; gest. 1884 in Halle.

Friedrich v. Klitzing, geb. 1776 in der Priegnitz; 1813 als Sekondlieutenant vom Pommerschen Garnison-Bataillon zum Elb-Infanterie-Regiment versetzt, 1815 zum 27. Infanterie-Regiment versetzt, 1816 als Premierlieutenant verabschiedet; gest. 1855 in Potsdam.

Carl v. Klitzing, geb. 1816 in Magdeburg; 1833 als Avantageur eingetreten, 1834 Portepeefähnrich, 1835 Sekondlieutenant, 1848 Premierlieutenant, 1852 Hauptmann und Kompagniechef, 1859 mit Charakter als Major, Regiments-Uniform, Pension und Aussicht auf Anstellung bei der Gendarmerie verabschiedet; gest. 1882 in Wiesbaden.

Ludwig Klohse, geb. 1792 in Pommern; 1814 als Sekondlieutenant zum Elb-Infanterie-Regiment, vorher freiwilliger Jäger beim 1. Pommerschen Infanterie-Regiment; nach Beendigung des Feldzuges verabschiedet; spätere Schicksale unbekannt.

Eduard Kluge, geb. 1816 in Sachsen; 1848 vom Unterarzt im Regiment zum Assistenzarzt befördert, 1853 zum 27. Infanterie-Regiment versetzt, 1857 mit Pension und Aussicht auf Civilanstellung verabschiedet; gest. 24. Februar 1883 in Magdeburg.

Siegmund v. Knebel, geb. 1823 in Pommern; 1856 unter Beförderung zum Hauptmann vom Garde-Reserve-Infanterie-Regiment hierher, 1860 mit Pension zur Disposition gestellt; lebt 1887 in Köslin.

Fabian Knoll, geb. 1803 in Sigmaringen; 1850 als Hauptmann vom ehemaligen Fürstlich hohenzollernschen Kontingent hier aggregirt, demnächst mit Pension verabschiedet; lebt 1887 in Sigmaringen.

Ferdinand Knorr, geb. 1795 in Pommern; 1813 als Sekondlieutenant beim 2. Bataillon Ausländer angestellt, vorher Oberjäger im 1. Pommerschen Infanterie-Regiment; 1814 verabschiedet, spätere Schicksale unbekannt.

Coelestin Köhlau, geb. 1806 in Sachsen; 1824 als Avantageur eingetreten, 1825 Portepeefähnrich und Sekondlieutenant, 1836 Premierlieutenant, 1837 in das Kadettenkorps einrangirt, 1866 als Generalmajor und Departementsdirektor im Kriegsministerium mit Pension zur Disposition gestellt; gest. 14. April 1873 in Wiesbaden.

Dr. **Paul Köhlau**, geb. 1844 in Sachsen; 1872 vom Unterarzt im Regiment zum Assistenzarzt befördert, 1876 zum Ulanen-Regiment Nr. 6 versetzt, 1887 Stabsarzt im Regiment Nr. 72.

Digitized by Google

Heinrich v. Koeller, geb. 1768 in Darmstadt; 1816 als Kapitän vom 2. Pommerschen Landwehr-Regiment hier aggregirt, 1820 mit Inaktivitätsgehalt ausgeschieden, 1836 mit Charakter als Major in den Ruhestand versetzt; gest. 20. September 1843 in Brandenburg a. H.

August v. Koethen, geb. 1774 in Pommern; 1816 als Kapitän vom 2. Pommerschen Landwehr-Regiment hier aggregirt, 1819 mit Armee-Uniform verabschiedet; gest. 1822 als Rittergutsbesitzer bei Stargard in Pommern.

Kolbe, 1813 als Kapitän beim 1. Bataillon Ausländer angestellt, den 27. August 1813 bei Lübnitz gefallen, Personalverhältnisse sind nicht bekannt gewesen.

Wilhelm Kopp, geb. 1850 in Karlsruhe; 1882 unter Beförderung zum Hauptmann und Kompagniechef vom Regiment Nr. 82 hierher, demnächst mit Pension und Uniform des Regiments Nr. 109 verabschiedet; lebt 1887 in Karlsruhe.

Hermann Koslowski, geb. 1819 in Schlesien; 1852 vom Unterarzt im Regiment zum Assistenzarzt befördert, 1853 verabschiedet; spätere Schicksale unbekannt.

Gebhard v. Kotze, geb. 1807 in Sachsen; 1824 als Avantageur eingetreten, 1825 Portepeefähnrich, 1829 Sekondlieutenant, 1845 Premierlieutenant, 1849 Hauptmann und Kompagniechef, 1852 zum 31. Infanterie-Regiment versetzt, 1861 vom Kaiser Alexander Garde-Grenadier-Regiment als Oberstlieutenant und Kommandeur hierher zurück, demnächst Oberst, 1866 unter Stellung à la suite des Regiments zum Kommandeur der 12. Infanterie-Brigade ernannt, demnächst Generalmajor, 1867 als solcher mit Pension verabschiedet, später mit Charakter als Generallieutenant zur Disposition gestellt; lebt 1887 als Oberjägermeister in Hannover.

Alexander v. Kotze, geb. 1815 in Posen; 1833 als Avantageur eingetreten, 1834 Portepeefähnrich, 1835 Sekondlieutenant, 1849 Premierlieutenant, 1855 Hauptmann und Kompagniechef, 1859 mit Charakter als Major, Pension, Regiments-Uniform und Aussicht auf Civilanstellung verabschiedet; gest. 28. November 1876 in Dessau.

Max v. Kotze, geb. 1827 in Sachsen; 1845 als Portepeefähnrich aus dem Kadettenkorps hierher, 1846 Sekondlieutenant, 1856 Premierlieutenant, 1857 zum Regiment Nr. 25 versetzt, 1873 als Oberstlieutenant von dort zur Gendarmerie versetzt, 1874 als Oberst und Brigadier der 1. Gendarmerie-Brigade mit Pension zur Disposition gestellt; gest. 1875 in Königsberg i. Pr.

Werner v. Kotze, geb. 1849 in Perleberg; 1867 als Sekondlieutenant aus dem Kadettenkorps; gefallen 30. August 1870 bei Beaumont.

Baron Rudolf v. Kotze, geb. 1802 in Ostpreußen; 1823 als Sekondlieutenant vom 2. Garde-Regiment zu Fuß hierher, 1831 Premierlieutenant, 1840 Hauptmann und Kompagniechef, 1848 mit Charakter als Major, Regiments-Uniform, Pension und Aussicht auf Civilanstellung verabschiedet; gest. 9. September 1850 in Magdeburg.

Friedrich v. Kozierowski, geb. 1805 in Polen; 1834 als Premierlieutenant vom Kadettenkorps unter Kommandirung zur 7. Infanterie-Brigade hier aggregirt, 1837 als Kapitän zum 4. Infanterie-Regiment versetzt, 1845 vom Infanterie-Regiment Nr. 19 mit Pension verabschiedet; gestorben 1874 in Warschau (?).

Bernhard Krause, geb. 1855 in Gerwin; 1876 als Avantageur eingetreten, 1876 Portepeefähnrich, 1877 Sekondlieutenant, 1887 Premierlieutenant im Regiment.

Hans Kretzschmer, geb. 1839 in Münster; 1872 als Premierlieutenant vom Regiment Nr. 52 hierher, 1873 Hauptmann und Kompagniechef, 1881 zum Regiment Nr. 130 versetzt, 1887 Major und Platzmajor in Straßburg.

Carl Kreyenberg, geb. 1861 in Lichterfelde; 1881 als Avantageur eingetreten, 1882 Portepeefähnrich, 1883 Sekondlieutenant, 1887 als solcher im Regiment.

Carl v. Krosigk, geb. 1843 in Merlitz; 1863 als Avantageur eingetreten, 1864 Portepeefähnrich, 1865 Sekondlieutenant; gefallen 30. August 1870 bei Beaumont.

Dr. Clemens Krüger, geb. 1822 in Schlesien; 1870 als Oberstabs- und Regimentsarzt vom Grenadier-Regiment Nr. 9 hierher, 1881 mit Pension und bisheriger Uniform verabschiedet; lebt 1887 in Görlitz.

Otto Kügler, geb. 1850 in Liegnitz; 1882 als Premierlieutenant vom Regiment Nr. 86 hierher, 1884 unter Beförderung zum Hauptmann à la suite des Regiments gestellt und zum Kompagnieführer an der Unteroffizierschule Marienwerder ernannt, 1887 in genannter Stellung.

Adolph Kühne, geb. 1820 in Sachsen; 1848 als Rechnungsführer den Charakter als Sekondlieutenant erhalten, früher Feldwebel im Regiment; 1853 mit Pension und bisheriger Uniform verabschiedet; lebt 1887 in Schwetzingen.

Digitized by Google

Robert Kühne, geb. 1839 in Erfurt; 1858 als Portepeefähnrich aus dem Kadettenkorps, 1859 Sekondlieutenant, 1864 zum Infanterie-Regiment Nr. 17 versetzt, 1887 Major im Regiment Nr. 45.

Friedrich v. Kühnemann, geb. 1775 in Schlesien; 1814 als Kapitän vom Garnison-Bataillon des Colbergischen Regiments zum Elb-Infanterie-Regiment, demnächst zum Garnison-Bataillon Nr. 17 versetzt, bei Auflösung desselben von dort verabschiedet; gest. 1841 (?) in Neusalz a. O.

Eduard Küster, geb. 1796 in Berlin; 1814 als Sekondlieutenant zum Elb-Infanterie-Regiment, vorher freiwilliger Jäger im 1. Garde-Regiment zu Fuß; 1818 verabschiedet; spätere Schicksale unbekannt.

Paul Küster, geb. 1857 in Hannover; 1876 als Avantageur eingetreten, 1877 Portepeefähnrich, 1878 Sekondlieutenant, 1881 zum Regiment Nr. 98 versetzt, 1887 dortselbst.

Hans Kuntzen, geb. 1850 in Gebhardshagen; 1869 als Avantageur eingetreten, 1869 Portepeefähnrich, 1870 Sekondlieutenant, 1878 Premierlieutenant, 1887 Hauptmann und Kompagniechef im Regiment.

Franz v. Kurowski, geb. 1813 in Ostpreußen; 1855 als Hauptmann und Kompagniechef vom Infanterie-Regiment Nr. 19 hierher, 1858 unter Beförderung zum Major zum 2. Bataillon 27. Landwehr-Regiments versetzt, 1868 als Oberst und Kommandeur des Regiments Nr. 54 mit Pension zur Disposition gestellt; gest. 1870 in Berlin.

Baron Robert Kurzbach v. Seydlitz, geb. 1822 in Berlin; 1840 als Sekondlieutenant aus dem Kadettenkorps, 1847 der 8. Artillerie-Brigade aggregirt, 1868 als Major und Abtheilungskommandeur im Feld-Artillerie-Regiment Nr. 1 mit Pension und Charakter als Oberstlieutenant zur Disposition gestellt; gest. 1876 in Potsdam.

Ferdinand v. Kusserow, geb. 1794 in Berlin; 1848 vom Infanterie-Regiment Nr. 39 als Oberst und Kommandeur hierher, 1849 zum Kommandeur der 14. Infanterie-Brigade ernannt unter Stellung à la suite des Regiments, 1852 zum Generalmajor befördert, 1855 mit Pension und Charakter als Generallieutenant verabschiedet; gest. 1857 in Berlin.

Leopold v. Kutschenbach, geb. 1796 in Altenburg; 1816 als Sekondlieutenant vom 1. Obersächsischen Landwehr-Regiment hier aggregirt, später einrangirt, 1824 Premierlieutenant, 1831 als Kapitän mit Pension und Armee-Uniform verabschiedet; gest. 4. Juni 1834 in Wettin.

Thilo Lademann, geb. 1834 in Minden; 1852 als Portepeefähnrich aus dem Kadettenkorps, 1853 Sekondlieutenant, 1860 Premierlieutenant, 1863 als Lehrer beim Kadettenkorps à la suite des Regiments gestellt, 1866 in das Kadettenkorps als Hauptmann und Kompagniechef einrangirt, 1882 als Oberstlieutenant vom Regiment Nr. 62 mit Pension zur Disposition gestellt; lebt 1887 in Berlin.

Emil Lademann, geb. 1835 in Erfurt; 1855 als Avantageur eingetreten, 1856 Portepeefähnrich, 1857 Sekondlieutenant, 1861 zum Infanterie-Regiment Nr. 66 versetzt, 1883 als Oberst à la suite desselben in Berlin gestorben.

Oskar Lademann, geb. 1840 in Erfurt; 1858 als Portepeefähnrich aus dem Kadettenkorps, 1859 Sekondlieutenant, 1865 Premierlieutenant, 1869 unter Belassung bei der 38. Infanterie-Brigade zum Infanterie-Regiment Nr. 86 versetzt, 1887 Oberst und Kommandeur des Infanterie-Regiments Nr. 51.

Adolph Lambrecht, geb. 1805 in Sachsen; 1823 als Avantageur eingetreten, 1824 Portepeefähnrich, 1825 Sekondlieutenant, 1838 als Premierlieutenant mit Pension, Armee-Uniform und Aussicht auf Civilanstellung verabschiedet; gest. 1876 in Stromberg.

August Lambrecht, geb. 1807 in Sachsen; 1827 als Avantageur eingetreten, 1828 Portepeefähnrich, 1831 Sekondlieutenant, 1844 Premierlieutenant, 1850 mit Charakter als Hauptmann, Regiments-Uniform und Pension verabschiedet; lebt 1887 in Dresden.

Herrmann v. Landsberg, geb. 1786 in Gotha; 1816 als Kapitän vom 1. Obersächsischen Landwehr-Regiment hier aggregirt, 1819 mit Armee-Uniform verabschiedet; gest. 23. November 1822 in Gotha.

Carl Lauchert, geb. 1824 in Sigmaringen; 1850 als Premierlieutenant vom ehemaligen Fürstlich Hohenzollernschen Kontingent hier aggregirt, 1851 in gleicher Eigenschaft zum 27. Infanterie-Regiment, 1872 als Oberstlieutenant vom Regiment Nr. 36 mit Pension und Charakter als Oberst verabschiedet; lebt 1887 in Sigmaringen.

Digitized by Google

Frhr. Friedrich v. Ledebur, geb. 1843 in Spandau; 1866 als Portepeefähnrich aus dem Kadettenkorps, 1867 Sekondlieutenant, 1875 Premierlieutenant; gest. als solcher 22. August 1881.

Wilhelm v. Lehsten, geb. 1834 in Mecklenburg; 1852 als Avantageur eingetreten, 1853 Portepeefähnrich, 1854 Sekondlieutenant, 1860 zum kombinirten 26. Infanterie-Regiment versetzt, 1884 als Major vom Regiment Nr. 61 mit Charakter als Oberstlieutenant, Pension und der Uniform des Regiments Nr. 90 verabschiedet; lebt 1887 in Rostock.

Christoph v. Leliva, geb. 1795 in Waldeck; 1814 als Sekondlieutenant aus Waldeckschem Dienst zum Elb-Infanterie-Regiment; gest. als solcher 8. September 1818.

Dr. Friedrich Lemke, geb. 1796 in Mecklenburg; 1829 als Bataillonsarzt vom 2. Landwehr-Regiment hierher, 1849 als Regimentsarzt zum 37. Infanterie-Regiment, 1855 als solcher verabschiedet; gest. 1861 in Schwerin (?).

August Lentze, geb. 1788 in Magdeburg; 1817 als Kapitän vom 4. Schlesischen Landwehr-Regiment hierher, 1833 unter Beförderung zum Major zum 3. Bataillon 26. Landwehr-Regiments versetzt, 1848 als Oberst im 24. Regiment mit Pension verabschiedet; gest. 7. März 1864 in Neu-Ruppin.

August Lentze, geb. 1832 in Soest; 1851 als Avantageur eingetreten, 1852 Portepeefähnrich, 1853 Sekondlieutenant, 1860 Premierlieutenant, 1862 à la suite des Regiments gestellt und zum Lehrer der Kriegsschule Engers ernannt, 1864 als Hauptmann zum Generalstabe versetzt, 1887 Generalmajor und Kommandeur der 19. Infanterie-Brigade.

August Lenz, geb. 1777 in Berlin; 1814 als Premierlieutenant vom 13. Ersatz-Bataillon hierher, demnächst zum Garnison-Bataillon Nr. 19 versetzt; spätere Schicksale unbekannt.

Wilhelm v. Liebermann, geb. 1808 in Sachsen; 1829 als Sekondlieutenant vom 29. Infanterie-Regiment hierher, 1837 Premierlieutenant, 1846 Hauptmann und Kompagniechef; gest. als solcher 28. Mai 1852.

Wilhelm v. Liebermann, geb. 1829 in Brandenburg; 1848 als Avantageur eingetreten, 1849 Portepeefähnrich, 1850 Sekondlieutenant, 1851 zum 34. Infanterie-Regiment versetzt, 1856 von dort ausgeschieden.

Bruno v. Liebermann, geb. 1835 in Magdeburg; 1854 als Avantageur eingetreten, 1855 Portepeefähnrich, 1856 Sekondlieutenant, 1862 mit Pension verabschiedet; gest. 25. Februar 1884 in Magdeburg.

Friedrich v. Liebhaber, geb. 1775 in Braunschweig; 1813 als inaktiver Premierlieutenant zum 1. Bataillon Ausländer unter Beförderung zum Stabskapitän übergetreten, 1815 Major, 1819 verabschiedet mit Aussicht auf Civilanstellung, später Charakter als Oberstlieutenant erhalten; gest. 5. Dezember 1853 in Magdeburg.

Carl Liebeskind, geb. 1822 in Posen; 1839 als Sekondlieutenant aus dem Kadettenkorps, 1852 Premierlieutenant, 1856 Hauptmann, 1858 Kompagniechef, 1860 zum kombinirten 26. Infanterie-Regiment versetzt; 26. Juli 1866 als Major im Regiment Nr. 36 bei Uettingen gefallen.

Paul Liebeskind, geb. 1857 in Salzwedel; 1875 als Sekondlieutenant aus dem Kadettenkorps, 1885 unter Beförderung zum Premierlieutenant à la suite des Regiments Nr. 38 gestellt, 1887 bei der Hauptkadettenanstalt kommandirt.

Friedrich Liesegang, geb. 1817 in Sachsen; 1848 zum Assistenzarzt im Regiment ernannt, 1855 zum Infanterie-Regiment Nr. 40 versetzt, demnächst von dort verabschiedet; gest. 3. Juni 1866 in Erfurt.

Viktor v. Lignitz, geb. 1841 in Küstrin; 1885 als Oberstlieutenant aggregirt dem Generalstabe der Armee, kommandirt zur Dienstleistung beim Kaiser Alexander Garde-Grenadier-Regiment Nr. 1, mit Führung des Regiments unter Stellung à la suite desselben beauftragt, demnächst unter Beförderung zum Oberst zum Kommandeur ernannt; 1887 in dieser Stellung.

Otto v. Lindemann, geb. 1797 in Sachsen; 1823 als Avantageur eingetreten, 1824 Portepeefähnrich, 1825 Sekondlieutenant, 1835 Premierlieutenant, 1837 verabschiedet; spätere Schicksale unbekannt.

Edmund v. Linden, geb. 1783 in Hildesheim; 1817 als Kapitän vom 3. Elb-Landwehr-Regiment hier aggregirt, 1819 mit Armee-Uniform verabschiedet; spätere Schicksale unbekannt.

Albert v. Lindern, geb. 1809 in Braunschweig; 1829 als Avantageur eingetreten, 1830 Portepeefähnrich, 1831 Sekondlieutenant; gest. 27. März 1833.

Digitized by Google

Dr. Gustav Lindner, geb. 1820 in Schlesien; 1860 als Stabsarzt vom 3. Bataillon 26. Landwehr-Regiments hierher, 1861 als Oberstabs- und Regimentsarzt zum Infanterie-Regiment Nr. 53 versetzt, 1883 mit Charakter als Generalarzt, Pension und bisheriger Uniform verabschiedet; lebt 1887 in Kassel.

Adolph v. Linstow, geb. 1832 in Ratzeburg; 1850 als Avantageur eingetreten, 1851 Portepeefähnrich, 1852 Sekondlieutenant, 1859 Premierlieutenant, 1860 zum kombinirten 26. Infanterie-Regiment versetzt, 1887 Oberst und Kommandeur des Regiments Nr. 54.

Heinrich v. Loefen, geb. 1802 in Sachsen; 1820 als Avantageur eingetreten, 1821 Portepeefähnrich, 1822 Sekondlieutenant, 1833 Premierlieutenant, 1840 Hauptmann und Kompagniechef, 1848 mit Charakter als Major, Regiments-Uniform, Pension und Aussicht auf Civilanstellung verabschiedet; gest. 1876 als Rittergutsbesitzer auf Wippra.

Rudolph Loefener, geb. 1832 in Sachsen; 1850 als Avantageur eingetreten, 1851 Portepeefähnrich, 1852 Sekondlieutenant, 1860 unter Beförderung zum Premierlieutenant zum 26. kombinirten Infanterie-Regiment versetzt; gest. als Oberst zur Disposition und Bezirkskommandeur des 1. Bataillons 29. Landwehr-Regiments zu Neuwied 1884.

Adalbert Loewenberger v. Schönholtz, geb. 1821 in Wriezen; 1839 als Sekondlieutenant aus dem Kadettenkorps, 1852 Premierlieutenant, 1857 Hauptmann, 1859 Kompagniechef, 1865 Major, 1866 Bataillonskommandeur, 1868 Oberstlieutenant, 1870 zum Kommandeur des Regiments Nr. 72 ernannt, 1871 Oberst, 1872 mit Pension verabschiedet, 1873 zur Disposition gestellt; lebt 1887 in Dessau.

Rudolph Loewenberger v. Schönholtz, geb. 1858 in Magdeburg, 1876 als Sekondlieutenant aus dem Kadettenkorps, 1886 Premierlieutenant, 1887 mit Pension verabschiedet; lebt bei Brehna.

Ludwig Loyal, geb. 1790 in Ostpreußen; 1816 als Sekondlieutenant vom 1. Obersächsischen Landwehr-Regiment hier aggregirt, 1818 zum 3. Infanterie-Regiment versetzt, 1820 von dort verabschiedet; spätere Schicksale unbekannt.

August v. Lucadou, geb. 1832 in Coblenz; 1863 unter Beförderung zum Hauptmann und Kompagniechef zum Jäger-Bataillon Nr. 5 versetzt, 1872 unter Beförderung zum Major zum Infanterie-Regiment Nr. 55 versetzt, dort 1881 mit Charakter als Oberst und Pension verabschiedet; lebt 1887 in Detmold.

Dr. Theodor Lucke, geb. 1821 in Sachsen; 1855 als Assistenzarzt vom 3. Artillerie-Regiment hierher, 1857 als Stabsarzt zum 3. Bataillon 10. Landwehr-Regiments versetzt, 1871 als Stabsarzt vom Regiment Nr. 66 mit Pension verabschiedet; lebt 1887 in Magdeburg.

Graf Edgar v. Luckner, geb. 1803 in Berlin; 1822 als Portepeefähnrich aus dem Kadettenkorps, 1828 Sekondlieutenant, 1826 mit gesetzlichem Vorbehalt ausgeschieden; gest. 1850 in Amerika.

Ferdinand v. Luederitz, geb. 1792 in der Neumark; 1817 vom 3. Kurmärkischen Landwehr-Regiment als Sekondlieutenant hierher; gest. 19. September 1820.

Baron Ferdinand v. Luedinghausen gen. Wolff, geb. 1830 in Ostpreußen; 1853 vom Kaiser Alexander Grenadier-Regiment als Sekondlieutenant hierher, 1859 Premierlieutenant, 1861 zum Infanterie-Regiment Nr. 66 versetzt; 1870 als Major im Grenadier-Regiment Nr. 6 an den bei Wörth erhaltenen Wunden gestorben.

Georg Luelsdorf, geb. 1839 in Düsseldorf; 1865 als Sekondlieutenant vom Infanterie-Regiment Nr. 17 hierher, 1866 zum Infanterie-Regiment Nr. 74 versetzt, 1876 als Hauptmann und Kompagniechef im Regiment Nr. 85 mit Pension verabschiedet; lebt 1887 in Berlin.

Carl v. Lukowitz, geb. 1836 in Danzig; 1883 vom Regiment Nr. 27 als Major und etatsmäßiger Stabsoffizier hierher, demnächst Bataillonskommandeur, 1885 mit Pension verabschiedet; lebt 1887 in Guben.

Friedrich Maenß, geb. 1852 in Heldrungen; 1873 als Avantageur eingetreten und Portepeefähnrich, 1874 Sekondlieutenant, 1881 zum Regiment Nr. 98 versetzt, 1887 Premierlieutenant à la suite des Regiments Nr. 129, Adjutant der 6. Infanterie-Brigade.

Dr. Louis Mahrholz, geb. 1844 in Wernigerode; 1868 vom 2. Garde-Ulanen-Regiment als Assistenzarzt hierher, 1872 zum Ulanen-Regiment Nr. 8 versetzt, 1887 Stabsarzt im Regiment Nr. 66.

Digitized by Google

Joseph Maichle, geb. 1820 in Sigmaringen; 1850 als Sekondlieutenant vom ehemaligen Fürstlich hohenzollernschen Kontingent hier aggregirt, 1851 in gleichem Verhältniß zum Regiment Nr. 27, demnächst verabschiedet; lebt 1887 in Sigmaringen.

Friedrich Malotki v. Trzebiatowski, geb. 1793 in Prenzlau; 1844 als Oberst und Kommandeur hierher, vorher in gleicher Stellung beim Infanterie-Regiment Nr. 17; 1848 dem Regiment aggregirt und zum Kommandanten von Glatz ernannt, 1850 mit Regiments-Uniform und Pension verabschiedet, später Charakter als Generalmajor erhalten; gest. 9. Juni 1867 in Berlin.

Ernst v. Maltitz, geb. 1767 in Sachsen; 1813 aus Inaktivität als Stabskapitän beim 2. Bataillon Ausländer angestellt, 1815 mit Pension verabschiedet; gest. 5. April 1830 in Merseburg.

Ferdinand Marohn, geb. 1785 in Westpreußen; 1816 als Kapitän vom 1. Obersächsischen Landwehr-Regiment hier aggregirt, 1819 ausgeschieden.

Bernhard v. d. Marwitz, geb. 1789 in Pommern; 1813 aus Inaktivität (früher im Regiment v. Ploetz) als Sekondlieutenant beim Elb-Infanterie-Regiment angestellt, 1815 Premierlieutenant, 1817 als Kapitän mit Wartegeld verabschiedet; gest. 29. Dezember 1846 in Köslin (?).

Heinrich Masius, geb. 1844 in Zehlendorf; 1872 als Premierlieutenant vom 14. Jäger-Bataillon hierher, 1878 Hauptmann und Kompagniechef, 1887 als solcher im Regiment.

Carl v. Massow, geb. 1851 in Posen; 1869 als Vizefeldwebel der Landwehr hierher übergetreten, 1870 Sekondlieutenant, 1875 verabschiedet: später ausgewandert.

Dr. Paul Matthaei, geb. 1851 in Hecklingen; 1876 vom Friedrich-Wilhelms-Institut als Assistenzarzt hierher, 1880 zum Ulanen-Regiment Nr. 2 versetzt, 1887 Stabsarzt im Infanterie-Regiment Nr. 30.

Alphons v. Maubrot, geb. 1815 in Paris; 1835 als Avantageur eingetreten, 1836 Portepeefähnrich, 1838 Sekondlieutenant, 1839 verabschiedet; später ausgewandert.

Ernst v. Mauritius, geb. 1772 auf Rügen; 1816 als Kapitän vom 1. Westpreußischen Landwehr-Regiment hier aggregirt, 1824 mit Armee-Uniform und Pension verabschiedet; gest. 21. August 1830 in Aschersleben.

Herrmann May, geb. 1828 in Magdeburg; 1846 als Sekondlieutenant aus dem Kadettenkorps, 1856 Premierlieutenant, 1860 unter Beförderung zum Hauptmann zum 26. kombinirten Infanterie-Regiment versetzt, 1864 als Kompagniechef hierher zurück; gest. 18. März 1866.

Frhr. Alexander v. Medem, geb. 1814 in Charlottenburg; 1866 als Oberstlieutenant und Kommandeur hierher, vorher im 1. Garde-Regiment zu Fuß; 1866 Oberst, 1867 zum Kommandeur des Kaiser Franz Garde-Grenadier-Regiments ernannt, 1876 als Generallieutenant und Kommandant von Mainz mit Pension zur Disposition gestellt; gest. 1877 in Dresden.

Werner v. Meding, geb. 1834 in Mecklenburg; 1856 als Sekondlieutenant vom Kaiser Alexander Grenadier-Regiment hierher, 1860 zum 26. kombinirten Infanterie-Regiment versetzt; gest. 2. September 1885 als Oberstlieutenant im Regiment Nr. 31.

Wilhelm Mehring, geb. 1792 in Berlin; 1814 als Sekondlieutenant zum Elb-Infanterie-Regiment versetzt, vorher freiwilliger Jäger im 1. Garde-Regiment zu Fuß; nach Beendigung des Feldzuges verabschiedet; spätere Schicksale unbekannt.

Wilhelm Meibom, geb. 1785 in Paderborn; 1816 als Kapitän vom 2. Elb-Landwehr-Regiment hier aggregirt, 1821 mit Charakter als Major und Armee-Uniform verabschiedet; gest. 1849 in Halberstadt.

Gottfried Meinecke, geb. 1790 in Hannover, 1815 als freiwilliger Jäger zum Regiment, 1816 Sekondlieutenant, 1825 Premierlieutenant, 1838 Kapitän und Kompagniechef, 1846 mit Charakter als Major, Pension, Regiments-Uniform und Aussicht auf Anstellung im Invalidenhause verabschiedet; gest. 22. September 1861 in Quedlinburg.

Friedrich Michaëlis, geb. 1856 in Sachsen; 1876 als Avantageur eingetreten, demnächst Portepeefähnrich, 1878 Sekondlieutenant, 1881 zum Regiment Nr. 116 versetzt; gest. dortselbst 1882.

Carl v. Michalkowski, geb. 1774 in Schlesien; 1816 als Kapitän vom 2. Pommerschen Landwehr-Regiment hier aggregirt, 1832 mit Charakter als Major, Pension und Regiments-Uniform verabschiedet; gest. 10. August 1851 in Tangermünde.

Digitized by Google

Herrmann v. Michalkowski, geb. 1808 in Cöslin; 1826 als Avantageur eingetreten, 1827 Portepeefähnrich, 1829 Sekondlieutenant, 1846 Premierlieutenant, 1850 zum 5. Infanterie-Regiment versetzt, 1865 als Oberst vom Regiment Nr. 41 mit Pension verabschiedet; lebt 1887 in Hannover.

Carl v. Michalowski, geb. 1792 in der Mittelmark; 1813 als freiwilliger Jäger beim 1. Bataillon Ausländer eingetreten, 1814 Sekondlieutenant, demnächst verabschiedet; spätere Schicksale unbekannt.

Emil Moellenberg, geb. 1851 in Magdeburg; 1881 als Sekondlieutenant vom Regiment Nr. 66 hierher, demnächst Premierlieutenant, 1887 Hauptmann und Kompagniechef im Regiment.

Albert v. Moellendorf, geb. 1806 in Brandenburg; 1825 als Avantageur eingetreten, 1826 Portepeefähnrich, 1829 Sekondlieutenant, 1847 Premierlieutenant, 1853 als Hauptmann mit Pension, Regiments-Uniform und Aussicht auf Civilanstellung verabschiedet, später den Charakter als Major erhalten; gest. 23. August 1873 in Burg.

Adolph v. Moellendorf, geb. 1808 in Brandenburg, 1826 als Avantageur eingetreten, 1827 Portepeefähnrich, 1829 Sekondlieutenant, 1847 Premierlieutenant, 1851 Hauptmann und Kompagniechef, 1855 mit Charakter als Major, Pension, Regiments-Uniform und Aussicht auf Civilanstellung verabschiedet; lebt 1887 in Burg.

Alwin Moeller, geb. 1842 in Nordhausen; 1880 als Hauptmann und Kompagniechef vom Regiment Nr. 67 hierher, 1884 Major, 1885 Bataillonskommandeur, 1887 als solcher im Regiment.

Gustav Mosdorf, geb. 1864 in Erfurt; 1884 als Avantageur eingetreten, 1885 Portepeefähnrich, 1886 Sekondlieutenant, 1887 als solcher im Regiment.

Gustav v. d. Mosel, geb. 1779 in Moers; 1814 als Kapitän vom 2. Reserve-Regiment zum Elb-Infanterie-Regiment versetzt; im Juli 1815 an den beim Sturm auf Namur erhaltenen Wunden gestorben.

Hans du Moulin gen. v. Mühlen, geb. 1842 in Genthin; 1860 als Portepeefähnrich aus dem Kadettenkorps, 1861 Sekondlieutenant, 1868 Premierlieutenant, 1872 zum Infanterie-Regiment Nr. 58 versetzt, 1874 verabschiedet; lebt 1887 in Berlin.

Nicolaus du Moulin gen. v. Mühlen, geb. 1848 in Abbenrode; 1866 als Portepeefähnrich aus dem Kadettenkorps, 1867 Sekondlieutenant, 1872 zum Infanterie-Regiment Nr. 21 versetzt, 1887 Hauptmann und Kompagniechef dortselbst.

Friedrich Mrotzeck, geb. 1784 in Magdeburg; 1814 als Sekondlieutenant aus westfälischem Dienst zum Elb-Infanterie-Regiment übergetreten, 1818 Premierlieutenant, 1822 mit Charakter als Kapitän und Aussicht auf Anstellung im Civildienst verabschiedet; spätere Schicksale unbekannt.

Alexander v. d. Mülbe, geb. 1841 in Minden; 1859 als Avantageur eingetreten, demnächst Portepeefähnrich, 1860 Sekondlieutenant; 1865 behufs Auswanderung verabschiedet.

Adolph Müller, geb. 1792 in Prenzlau; 1814 als Sekondlieutenant zum Elb-Infanterie-Regiment versetzt, vorher freiwilliger Jäger im 1. Ostpreußischen Infanterie-Regiment; nach Beendigung des Feldzuges verabschiedet; spätere Schicksale unbekannt.

Friedrich Müller, geb. 1778 in Berlin; 1816 als Premierlieutenant vom Magdeburgischen Jäger-Detachement hier aggregirt, 1831 als Kapitän mit Pension verabschiedet; gest. 6. Juni 1832 in Magdeburg.

August Müller, geb. 1795 in Berlin; 1817 als Sekondlieutenant vom 4. Schlesischen Landwehr-Regiment hierher, 1825 Premierlieutenant, 1831 Hauptmann und Kompagniechef, 1842 Major, 1848 mit Pension zur Disposition gestellt mit Charakter als Oberstlieutenant; gest. 28. November 1875 in Magdeburg.

Herrmann Müller, geb. 1816 in Hannover; 1833 als Avantageur eingetreten, 1834 Portepeefähnrich, 1835 Sekondlieutenant, 1849 Premierlieutenant, 1855 als Hauptmann mit Regiments-Uniform, Pension und Aussicht auf Anstellung als Platzmajor verabschiedet, demnächst als solcher nach Neiße und à la suite des Regiments gestellt; gest. dortselbst 27. Oktober 1863.

August Müller, geb. 1829 in Erxleben; 1866 vom Feldwebel im Regiment zum Sekondlieutenant befördert, 1873 mit Charakter als Premierlieutenant, Regiments-Uniform und Pension verabschiedet; gest. 1874 in Magdeburg.

Johannes Müller, geb. 1852 in Sudenburg; 1870 als Avantageur eingetreten, 1871 Portepeefähnrich, 1872 Sekondlieutenant, gest. 3. Juni 1872.

Digitized by Google

Wilhelm v. Münchhausen, geb. 1824 in Sachsen; 1841 als Avantageur eingetreten, 1842 Portepeefähnrich, 1844 Sekondlieutenant, 1856 Premierlieutenant, 1857 mit Pension, Regiments-Uniform und Aussicht auf Civilanstellung verabschiedet; lebt 1887 in Kochlitz.

Tankmar v. Münchhausen, geb. 1831 in Oesterreich; 1853 als Sekondlieutenant vom Regiment Nr. 23 hierher, 1860 zum kombinirten 26. Infanterie-Regiment versetzt, 1865 verabschiedet; lebt 1887 in Leitzkau.

Wilhelm Münter, geb. 1790 in Westfalen; 1814 aus westfälischem Dienst als Sekondlieutenant zum Elb-Infanterie-Regiment übergetreten, 1820 mit zweijährigem Halbsold verabschiedet; spätere Schicksale unbekannt.

Maximilian v. Mützschefahl, geb. 1844 in Ottmachau; 1886 als Bataillonskommandeur hierher versetzt, früher Major im Großen Generalstabe; 1887 in dieser Stellung.

Dr. Ferdinand Nasemann, geb. 1825 in Sachsen; 1855 als Assistenzarzt vom Infanterie Regiment Nr. 10 hierher; gest. 22. Juni 1855.

Gneomar v. Natzmer, 1815 bei Beginn des Feldzuges als Oberstlieutenant hierher versetzt, Näheres unbekannt, im Juli ej. a. an den in der Schlacht bei Ligny erhaltenen Wunden gestorben.

Frhr. Wilhelm v. Nauendorf, geb. 1868 in Frankfurt a. O.; 1886 als Portepeefähnrich aus dem Kadettenkorps hierher, 1887 zum Sekondlieutenant befördert.

Alexander v. Neindorff, geb. 1812 in Sachsen; 1830 als Portepeefähnrich aus dem Kadettenkorps, 1832 Sekondlieutenant, 1846 mit Charakter als Premierlieutenant, Armee-Uniform, Pension und Aussicht auf Civilanstellung verabschiedet; gest. 1881 als Steuerinspektor in Halle.

Georg v. Neindorff, geb. 1816 in Sachsen; 1833 als Avantageur eingetreten, 1834 Portepeefähnrich, 1835 Sekondlieutenant, 1848 Premierlieutenant, 1852 à la suite des Regiments gestellt und zur Gewehr-Prüfungskommission in Suhl kommandirt, 1855 als Hauptmann zu den Offizieren von der Armee versetzt, 1869 als Oberst von der Armee und Inspekteur der Waffen bei den Truppen wieder à la suite des Regiments gestellt; gest. 30. Mai 1870 in Berlin.

Eduard v. Neindorf, geb. 1821 in Sachsen; 1839 als Avantageur eingetreten, 1840 Portepeefähnrich, 1842 Sekondlieutenant, 1853 Premierlieutenant, 1859 Hauptmann, 1860 zum kombinirten 26. Infanterie-Regiment versetzt, 1862 mit Pension verabschiedet; lebt 1887 in Berlin.

Paul Nethe, geb. 1849 in Burg; 1879 als Sekondlieutenant vom Regiment Nr. 56 hierher, demnächst Premierlieutenant, 1884 zum Generalstabe versetzt, 1887 Hauptmann im Generalstabe.

Wilhelm v. Nettelhorst, geb. 1771 in Kurland; 1816 als Oberstlieutenant vom 1. Neumärkischen Landwehr-Regiment hier aggregirt, 1819 mit Aussicht auf Wiederanstellung verabschiedet; gest. 1847 in Potsdam.

Eduard v. Nettelhorst, geb. 1803 in Pommern; 1822 als Avantageur eingetreten, 1823 Portepeefähnrich, 1824 Sekondlieutenant, 1841 Premierlieutenant, 1844 mit Pension und Aussicht auf Civilanstellung verabschiedet; gest. 4. Oktober 1850 in Magdeburg.

Georg v. Neundorf, geb. 1781 in Magdeburg; 1813 als Etatskapitän aus der Inaktivität beim 2. Bataillon Ausländer angestellt, 1814 mit Wartegeld verabschiedet; spätere Schicksale unbekannt.

Frhr. Oskar v. Neubronn, geb. 1846 in Baden; 1871 als Premierlieutenant vom Regiment Nr. 110 hierher, 1876 mit Pension verabschiedet, lebt 1887 in Baden.

Ludwig Nickau, geb. 1789 in Magdeburg; 1817 als Sekondlieutenant vom 3. Kurmärkischen Landwehr-Regiment hierher, 1824 mit Charakter als Premierlieutenant verabschiedet; spätere Schicksale unbekannt.

August Nickel, geb. 1847 in Magdeburg; 1886 unter Beförderung zum Zahlmeister hierher versetzt.

Friedrich Nierenbach, geb. 1792 in der Mittelmark; 1814 als Sekondlieutenant zum Elb-Infanterie-Regiment versetzt, vorher freiwilliger Jäger im 1. Westpreußischen Infanterie-Regiment; nach Beendigung des Feldzuges verabschiedet; spätere Schicksale unbekannt.

Wilhelm Nobiling, geb. 1843 in Berlin; 1861 als Avantageur eingetreten, 1862 Portepeefähnrich und Sekondlieutenant; gest. als solcher 31. Mai 1868.

Digitized by Google

Carl Nobiling, geb. 1849 in Berlin; 1870 als Avantageur eingetreten, demnächst Portepeefähnrich, 1872 Sekondlieutenant, 1878 der Name „Ebeling" (siehe sub E.) verliehen, 1881 Premierlieutenant, 1883 à la suite des Regiments gestellt, 1884 mit Pension verabschiedet; 1887 in das Invalidenhaus zu Stolp aufgenommen.

Carl v. Normann, geb. 1827 in Pommern; 1860 als Hauptmann und Kompagniechef vom 2. Jäger-Bataillon hierher, 1865 à la suite des Regiments gestellt und demnächst mit Charakter als Major, Pension und Regiments-Uniform verabschiedet; lebt 1887 als Gesandter in Oldenburg.

Constantin v. Nostitz-Drzewiecki, geb. 1849 in Schlesien; 1866 als Avantageur eingetreten, 1867 Portepeefähnrich, 1868 Sekondlieutenant, 1871 zum Grenadier-Regiment Nr. 109 versetzt, 1885 als Hauptmann mit Pension verabschiedet; lebt 1887 in Lindau.

Carl v. Obernitz, geb. 1796 in Sachsen; 1816 als Sekondlieutenant vom 1. Obersächsischen Landwehr-Regiment hier aggregirt, später einrangirt, 1825 Premierlieutenant, 1831 mit Charakter als Kapitän, Pension und Armee-Uniform verabschiedet; gest. 3. Dezember 1836 als Rittergutsbesitzer auf Weissack in der Lausitz.

Albert v. Obernitz, geb. 1804 in Sachsen; 1823 als Avantageur eingetreten, 1824 Portepeefähnrich, 1825 Sekondlieutenant, 1836 Premierlieutenant, 1844 Hauptmann und Kompagniechef, 1852 unter Beförderung zum Major zum 1. Bataillon 27. Landwehr-Regiments versetzt, 1861 als Oberst und Kommandeur des Regiments Nr. 35 mit Pension und Charakter als Generalmajor verabschiedet; gest. 1879 in Erfurt.

Veit v. Obernitz, geb. 1859 in Erfurt; 1878 als Portepeefähnrich aus dem Kadettenkorps, 1879 Sekondlieutenant, 1887 als solcher im Regiment.

Hans v. Oertzen, geb. 1850 in Pommern; 1873 vom Kürassier-Regiment Nr. 2 als Sekondlieutenant hierher, 1876 zum Dragoner-Regiment Nr. 5 versetzt; 1877 behufs Auswanderung der Abschied bewilligt.

Gustav v. Oertzen, geb. 1853 in Anklam; 1872 als Avantageur eingetreten, 1873 Portepeefähnrich, 1874 Sekondlieutenant, 1883 Premierlieutenant, 1885 à la suite des Regiments gestellt und Adjutant der 33. Infanterie-Brigade, 1887 in dieser Stellung.

Friedrich v. Oertzen, geb. 1853 in Neugattersleben; 1873 als Portepeefähnrich aus dem Kadettenkorps, 1874 Sekondlieutenant, 1884 Premierlieutenant, 1887 als solcher im Regiment.

Carl v. Oertzen, geb. 1854 in Schönebeck; 1876 als Avantageur eingetreten und Portepeefähnrich, 1877 Sekondlieutenant, 1884 zum Regiment Nr. 35 versetzt, 1887 als Premierlieutenant dortselbst.

Albrecht v. d. Oelsnitz, geb. 1778 in Ostpreußen; 1813 als Stabskapitän aus der Inaktivität (früher im Regiment Hohenlohe) zum Elb-Infanterie-Regiment; 14. Dezember 1813 bei Dremeln gefallen.

Georg Oesterley, geb. 1837 in Göttingen; 1874 als Hauptmann und Kompagniechef vom Regiment Nr. 71 hierher, 1875 Major, 1876 zum Grenadier-Regiment Nr. 9 versetzt, 1887 Oberst und Kommandeur des Infanterie-Regiments Nr. 29.

Hubert Olberg, geb. 1846 in Brandenburg; 1865 als Portepeefähnrich aus dem Kadettenkorps, 1866 Sekondlieutenant, demnächst zum Regiment Nr. 85 versetzt, 1887 Hauptmann und Kompagniechef in genanntem Regiment.

Rudolph v. Oppeln-Bronikowski, geb. 1826 in Graudenz; 1873 als Oberst und Kommandeur vom Jäger-Bataillon Nr. 8 hierher, 1879 zu den Offizieren von der Armee versetzt; 1887 Generallieutenant und Kommandeur der 3. Division.

Ludwig Oppermann. geb. 1796 in Brandenburg; 1818 unter Beförderung zum Portepeefähnrich (früher Wachtmeister) vom 7. Kürassier-Regiment hierher, 1819 Sekondlieutenant, 1831 Premierlieutenant, 1832 mit Charakter als Kapitän, Pension und Aussicht auf Civilanstellung verabschiedet; gest. 1872 in Brandenburg.

Leopold v. d. Osten, geb. 1820 in Brandenburg; 1838 als Avantageur eingetreten, 1839 Portepeefähnrich, 1840 Sekondlieutenant, 1852 Premierlieutenant, 1857 zur Dienstleistung bei Sr. Königlichen Hoheit dem Chef des Regiments kommandirt, 1860 unter Beförderung zum Hauptmann aggregirt; gest. 13. Juli 1865 in Driesen.

Felix v. d. Osten, geb. 1852 in Spandau; 1887 unter Belassung bei der Unteroffizier-Vorschule Weilburg und unter Beförderung zum Hauptmann vom Regiment Nr. 52 hier à la suite gestellt; demnächst als Kompagniechef zum Regiment Nr. 32 versetzt.

Digitized by Google

Baron Armin v. d. Osten gen. Sacken, geb. 1856 in Gollnow; 1876 als Portepeefähnrich aus dem Kadettenkorps, 1877 Sekondlieutenant, 1881 zum Regiment Nr. 98 versetzt; 1887 in genanntem Regiment.

Robert Ostwald, geb. 1838 in Magdeburg; 1871 als Zahlmeister vom 67. Landwehr-Regiment hierher, 1883 zum Fuß-Artillerie-Regiment Nr. 4 versetzt; 1887 in genanntem Regiment.

Dr. Heinrich Otto, geb. 1809 in Heiligenstadt; 1857 vom 27. Infanterie-Regiment als Stabsarzt hierher, 1861 zum Infanterie-Regiment Nr. 66 versetzt, 1871 als Oberstabs- und Regimentsarzt desselben mit Pension verabschiedet: gest. 5. Februar 1877 in Groß-Ottersleben.

Wenzelaus v. Paczensky-Tenczin, geb. 1826 in Braunschweig; 1842 als Avantageur eingetreten, 1843 Portepeefähnrich, 1844 Sekondlieutenant, 1852 zum 4. Jäger-Bataillon versetzt, 1874 als Oberstlieutenant und Kommandeur des Jäger-Bataillons Nr. 14 mit Pension verabschiedet; lebt 1887 in Wernigerode.

Hugo Paucke, geb. 1820 in Winzig; 1857 unter Beförderung zum Hauptmann vom Regiment Nr. 19 hierher, 1859 Kompagniechef, 1864 Major, 1868 Oberstlieutenant, demnächst mit Pension zur Disposition gestellt und zum Bezirkskommandeur des 2. Bataillons 51. Landwehr-Regiments ernannt, 1877 als Oberst von dieser Stellung entbunden; gest. 19. Februar 1877 in Scheibe bei Glatz.

Conrad Pfafferot, geb. 1858 in Hakeborn; 1878 als Avantageur eingetreten, 1879 Portepeefähnrich, 1880 Sekondlieutenant; 1887 als solcher im Regiment.

Wilhelm Pfannenschmidt, geb. 1786 in Magdeburg; 1817 vom 3. Kurmärkischen Landwehr-Regiment als Kapitän und Kompagniechef hier einrangirt; gest. als solcher 6. März 1836.

Ludwig Piekenbrock, geb. 1848 in der Rheinprovinz; 1876 als Sekondlieutenant vom Train-Bataillon Nr. 4 hierher, 1881 Premierlieutenant, 1884 mit Pension verabschiedet; lebt 1887 in Düsseldorf.

Heinrich Plaehn, geb. 1804 in Berlin; 1823 als Sekondlieutenant vom Kaiser Alexander Grenadier-Regiment hierher, demnächst mit gesetzlichem Vorbehalt verabschiedet; gest. 6. Juli 1842 in Lindow als Regierungsgeometer.

Herrmann Plate, geb. 1818 in Sachsen; 1854 zum Zahlmeister ernannt, früher Feldwebel im Regiment; 1855 zum 4. Artillerie-Regiment versetzt, 1867 von dort mit Pension verabschiedet; gest. 7. März 1868 als Kreissteuereinnehmer in Wanzleben.

Carl v. Platen, geb. 1801 in der Mittelmark; 1820 als Avantageur eingetreten, 1821 Portepeefähnrich, 1822 Sekondlieutenant, 1831 mit gesetzlichem Vorbehalt verabschiedet, später zur Landwehr übergetreten; gest. 1879 als Hauptmann a. D. in Kuhwinkel.

Max v. Platen, geb. 1842 in Brandenburg; 1860 als Portepeefähnrich aus dem Kadettenkorps, 1861 Sekondlieutenant, 1869 Premierlieutenant, 1871 unter Belassung bei der Intendantur dem Regiment aggregirt, 1872 Adjutant des Gouvernements Rastatt, 1873 überzähliger Hauptmann, 1874 als Kompagniechef zum Regiment Nr. 117 versetzt; 1887 Major im Infanterie-Regiment Nr. 78.

Wilhelm v. Plessen, geb. 1846 in Ohrdruf; 1866 unter Beförderung zum Sekondlieutenant aus dem Herzoglich sachsen-koburg-gothaischen Kontingent hier à la suite gestellt, 1867 zum Infanterie-Regiment Nr. 67 versetzt; 1887 als Hauptmann mit Pension verabschiedet; lebt in Gotha (?).

Rudolph v. Ploetz, geb. 1825 in Sangerhausen; 1843 als Avantageur eingetreten und Portepeefähnrich, 1846 Sekondlieutenant, 1857 Premierlieutenant, 1859 Hauptmann, 1860 Kompagniechef, 1867 unter Beförderung zum Major zum Infanterie-Regiment Nr. 96 versetzt, 1881 als Oberst und Kommandeur des Regiments Nr. 77 mit Charakter als Generalmajor zur Disposition gestellt; lebt 1887 in Magdeburg.

Paul v. Ploetz, geb. 1847 in Breslau; 1876 als Premierlieutenant vom Regiment Nr. 33 unter Belassung bei der 7. Infanterie-Brigade hierher, 1877 à la suite des Grenadier-Regiments Nr. 3 gestellt, 1885 Hauptmann und Kompagniechef im Grenadier-Regiment Nr. 2; 1887 im Regiment Nr. 78, Adjutant beim General-Kommando des 9. Armee-Korps.

Heinrich v. Plonski, geb. 1803 in Brandenburg; 1848 als Major vom 30. Landwehr-Regiment hierher, 1852 zum Kommandeur des 7. Jäger-Bataillons ernannt, 1869 als General der Infanterie und Kommandirender General des 11. Armee-Korps mit Pension zur Disposition gestellt; gest. 1879 in Coburg.

Digitized by Google

Leopold v. Podjorski, geb. 1789 in Pommern, 1813 als Sekondlieutenant vom 4. Ostpreußischen Infanterie-Regiment hierher, 1815 Premierlieutenant, 1818 Kapitän und Kompagniechef, 1837 mit Pension und Charakter als Major verabschiedet; gest. 1867 in Aschersleben.

Heinrich v. Polenz, geb. 1793 in Sachsen; 1816 als Premierlieutenant vom 1. Obersächsischen Landwehr-Regiment hier aggregirt, 1818 zum 31. Landwehr-Regiment übergetreten, 1837 als Major und Chef der 2. Garde-Division-Garnison-Kompagnie bei deren Auflösung in den Ruhestand versetzt; gest. 20. November 1847 in Breslau.

Ernst v. Polenz, geb. 1795 in Halle; 1816 als Sekondlieutenant vom 1. Obersächsischen Landwehr-Regiment hier aggregirt, 1820 zum 39. Infanterie-Regiment versetzt, 1836 von dort mit Charakter als Kapitän und Pension verabschiedet; gest. 1861 in Berlin.

Albert v. Pollern, geb. 1832 in Danzig; 1851 als Portepeefähnrich aus dem Kadettenkorps, 1852 Sekondlieutenant, 1859 Premierlieutenant, 1865 Hauptmann und Kompagniechef, 1873 Major, 1874 zum Regiment Nr. 23 versetzt, 1882 als Oberstlieutenant zur Disposition von der Stellung als Bezirkskommandeur des 2. Bataillons 22. Landwehr-Regiments, mit Erlaubniß zum Tragen der Uniform des 26. Regiments, entbunden; lebt 1887 in Ratibor.

Ewald v. Ponikau, geb. 1835 in Mansfeld, 1855 als Avantageur eingetreten, 1856 Portepeefähnrich, 1857 Sekondlieutenant, 1861 zum Infanterie-Regiment Nr. 66 versetzt, 1873 als Hauptmann und Kompagniechef mit Pension verabschiedet; lebt 1887 in Mansfeld.

Peter Portenseigne, geb. 1790 am Niederrhein; 1817 als Sekondlieutenant aus französischem Dienst hier aggregirt, 1818 zum 36. Infanterie-Regiment versetzt, 1822 vom 30. Landwehr-Regiment verabschiedet; später ausgewandert.

Eduard v. Printz, geb. 1819 in Brandenburg; 1837 als Avantageur eingetreten, 1838 Portepeefähnrich, 1839 als Sekondlieutenant unter gesetzlichem Vorbehalt verabschiedet; soll ausgewandert sein.

Carl v. Pritzelwitz, geb. 1785 in der Mark; 1839 vom Leib-Regiment als Oberstlieutenant und Kommandeur hierher, 1840 Oberst, 1843 mit Charakter als Generalmajor zur Disposition gestellt; gest. 1847 in Berlin.

Carl v. Pritzelwitz, geb. 1821 in Posen; 1840 als Avantageur eingetreten, 1841 Portepeefähnrich, 1843 Sekondlieutenant, 1844 zum Kaiser Franz Grenadier-Regiment versetzt; dort gest. 1846.

Dr. Emil Puhlmann, geb. 1831 in Potsdam; 1865 als Stabsarzt vom Regiment Nr. 65 hierher, 1871 unter Beförderung zum Oberstabs- und Regimentsarzt zum Regiment Nr. 69 versetzt; 1887 Oberstabs- und Regimentsarzt des Garde-Husaren-Regiments.

Magnus Pust, geb. 1794 in Pommern; 1813 als Sekondlieutenant aus dem Civildienst zum Elb-Infanterie-Regiment übergetreten, 1819 mit Pension verabschiedet; spätere Schicksale unbekannt.

Otto v. Puttkamer, geb. 1792 in Pommern; 1813 vom Westpreußischen Ulanen-Regiment als Sekondlieutenant zum Elb-Infanterie-Regiment versetzt, 1814 verabschiedet, 1815 wiederangestellt, 1817 vom 19. Regiment von Neuem verabschiedet; gest. 1861 in Stegers in Ostpreußen.

Wilhelm v. Puttkamer, geb. 1796 in Wesel; 1815 als freiwilliger Jäger hier eingetreten und Portepeefähnrich, 1816 Sekondlieutenant, 1830 mit Charakter als Premierlieutenant, Pension und Aussicht auf Anstellung bei einer Garnison-Kompagnie verabschiedet; gest. 28. März 1864 in Wittenberg.

Sigismund v. Puttkamer, geb. 1806 in Potsdam; 1823 als Portepeefähnrich aus dem Kadettenkorps, 1824 Sekondlieutenant, 1835 Premierlieutenant; gest. als solcher 20. November 1837.

Bernhard v. Puttkamer, geb. 1825 in Versin; 1872 als Oberstlieutenant vom 2. Garde-Regiment zu Fuß hierher als Führer unter Stellung à la suite des Regiments, demnächst Oberst und Kommandeur, 1875 mit Pension und Regiments-Uniform verabschiedet; lebt 1887 als Rittergutsbesitzer in Ripkau bei Rosenberg.

Anton Quarante, geb. 1790 am Niederrhein; 1816 aus französischem Dienst hier als Sekondlieutenant angestellt, 1820 zum 40. Infanterie-Regiment versetzt, 1822 verabschiedet und nach Frankreich ausgewandert.

Digitized by Google

Rudolph Raabe, geb. 1830 in Sachsen; 1848 als Avantageur eingetreten, 1849 Portepeefähnrich, 1850 Sekondlieutenant, 1860 als Premierlieutenant zum kombinirten 26. Infanterie-Regiment versetzt; 1874 in den Adelstand erhoben; 1887 Oberst und Brigadier der 1. Gendarmerie-Brigade.

Dr. Heinrich Rabetge, geb. 1841 in Haynau; 1867 als Assistenzarzt vom Regiment Nr. 82 hierher; gest. als solcher 16. November 1867.

Friedrich v. Radecke, geb. 1770 in Brandenburg; 1813 als Premierlieutenant zum 1. Bataillon Ausländer versetzt, vorher Adjutant beim Oberst v. Szekuli (??); 1815 Kapitän; gest. als solcher 9. Januar 1817.

Dr. Ludwig Rauch, geb. 1803 in Brandenburg; 1849 als Stabsarzt vom 34. Regiment hierher, 1857 als Garnisonarzt nach Wittenberg versetzt, 1871 mit Charakter als Oberstabsarzt und Pension verabschiedet; gest. 2. August 1875 in Wittenberg.

Timon v. Rauchhaupt, geb. 1827 in Sachsen; 1845 als Avantageur eingetreten, 1846 Portepeefähnrich, 1848 Sekondlieutenant, 1858 Premierlieutenant, 1860 zum kombinirten 26. Infanterie-Regiment versetzt, 1886 als Generalmajor und Kommandeur der 16. Infanterie-Brigade mit Pension zur Disposition gestellt; lebt 1887 in Dessau.

Wilhelm Rausche, geb. 1834 in Sachsen; 1851 als Portepeefähnrich aus dem Kadettenkorps, 1856 Sekondlieutenant, 1860 zum 2. Bataillon 26. Landwehr-Regiments übergetreten; gest. 1875 als Hauptmann der Landwehr und Polizeikommissar in Magdeburg.

Carl v. Reclam, geb. 1839 in Berlin; 1887 unter Beförderung zum Major vom Füsilier-Regiment Nr. 86 hierher in die 13. Hauptmannsstelle versetzt.

Rudolph v. Reibnitz, geb. 1829 in Königsberg; 1857 als Premierlieutenant vom Kaiser Alexander Grenadier-Regiment hierher, 1860 unter Beförderung zum Hauptmann zum 2. Jäger-Bataillon versetzt; 1887 Generallieutenant und Kommandeur der 18. Division.

Frhr. Arthur v. Reibnitz, geb. 1832 in Breslau; 1866 unter Beförderung zum Hauptmann und Kompagniechef vom Infanterie-Regiment Nr. 37 hierher, 1869 zum 4. Jäger-Bataillon versetzt; 1873 als Major und Kommandeur desselben gestorben.

Frhr. Georg v. Reibnitz, geb. 1849 in Stendal; 1866 als Avantageur eingetreten, 1866 Portepeefähnrich, 1867 Sekondlieutenant, 1874 Premierlieutenant, 1877 zum Regiment Nr. 91 versetzt; 1887 Hauptmann und Kompagniechef im 1. Garde-Regiment zu Fuß.

Frhr. Emil v. Reibnitz, geb. 1850 in Stendal; 1868 als Avantageur eingetreten, 1869 Portepeefähnrich, 1870 Sekondlieutenant, 1877 mit Charakter als Premierlieutenant, Pension und Armee-Uniform verabschiedet; lebt 1887 in Potsdam.

Heinrich v. Reichenbach, geb. 1782 in Magdeburg; 1813 aus der Inaktivität als Premierlieutenant beim Elb-Infanterie-Regiment angestellt, früher im Regiment Herzog von Braunschweig, 1815 zum Generalstabe versetzt, 1847 als Generalmajor und Kommandant von Thorn mit Pension und Charakter als Generallieutenant verabschiedet; gest. 1852 in Potsdam.

Heinrich Reinhard, geb. 1817 in Frankenstein; 1860 als Hauptmann und Kompagniechef vom Kadettenkorps hierher, 1861 unter Beförderung zum Major zum Regiment Nr. 66 versetzt, 1865 mit Pension verabschiedet; lebt 1887 in Dessau.

Georg Reinhard, geb. 1840 in Mühlhausen; 1867 zum Zahlmeister ernannt, vorher Zahlmeisteraspirant im Regiment; gest. 24. Mai 1870.

Ernst Reißler, geb. 1794 in Stettin; 1816 als Portepeefähnrich vom Colbergschen Regiment hierher, 1817 Sekondlieutenant, 1823 mit Wartegeld und Aussicht auf Civilanstellung verabschiedet; spätere Schicksale unbekannt.

Eugen Rennhof, geb. 1840 in Liegnitz; 1859 als Avantageur eingetreten, demnächst Portepeefähnrich, 1860 Sekondlieutenant, 1865 zum Infanterie-Regiment Nr. 37 versetzt, 1873 als Hauptmann mit Pension verabschiedet; lebt 1887 in Frankfurt a. M.

Ottomar Rennschuck, geb. 1825 in Sachsen; 1852 vom Unterarzt im Regiment zum Assistenzarzt befördert, 1855 zum 3. Artillerie-Regiment versetzt; fernerer Verbleib hat sich nicht feststellen lassen.

Eugen v. Reppert, geb. 1820 in Polen; 1837 als Portepeefähnrich aus dem Kadettenkorps, 1838 Sekondlieutenant, 1852 Premierlieutenant, 1855 Hauptmann, 1857 Kompagniechef, 1860 zum 26. kombinirten Infanterie-Regiment versetzt, 1866 als Major mit Pension zur Disposition gestellt, später den Charakter als Oberstlieutenant und den Beinamen v. Bismarck erhalten; lebt 1887 in Stendal.

Digitized by Google

Heinrich v. Reuß, geb. 1765 in Mecklenburg; legt 1813 als Oberstlieutenant a. D. (früher im Leib-Regiment) durch Formation der Ausländer-Bataillone den Grund zum Entstehen des Regiments, dessen erster Kommandeur er im Juni 1813 wurde, 1814 Oberst; gest. 24. April 1816 in Halberstadt an den beim Sturm auf Namur erhaltenen Wunden.

Conrad v. Reuß, geb. 1796 in Südpreußen; 1813 als Portepeefähnrich aus dem Kadettenkorps zum 1. Bataillon Ausländer versetzt, 1813 Sekondlieutenant, 1817 Premierlieutenant, 1829 Kapitän und Kompagniechef, 1833 mit Pension und Aussicht auf Wiederanstellung nach erfolgter Genesung verabschiedet; gest. 19. Februar 1834 in Berlin (?).

Adolph v. Reuß, geb. 1797 in Südpreußen; 1813 als Portepeefähnrich aus dem Kadettenkorps beim 1. Bataillon Ausländer angestellt, 1813 Sekondlieutenant, 1817 Premierlieutenant, 1821 mit Charakter als Kapitän, Pension und Armee-Uniform verabschiedet; gest. 20. April 1853 zu Berlin.

Julius v. Reuß, geb. 1799 in Südpreußen; 1815 als freiwilliger Jäger hierher, demnächst Portepeefähnrich, 1817 Sekondlieutenant, 1825 zum Infanterie-Regiment Nr. 31 versetzt; gest. 1856 als Oberst und Chef des Generalstabes des 5. Armee-Korps.

Horst v. Reuß, geb. 1866 in Jülich; 1885 aus dem Kadettenkorps als Sekondlieutenant zum Regiment versetzt, 1887 als solcher im Regiment.

Max Reuter, geb. 1838 in Halberstadt; 1859 als Avantageur eingetreten, demnächst Portepeefähnrich, 1860 Sekondlieutenant, 1866 Premierlieutenant, 1871 Hauptmann und Kompagniechef, 1873 zum See-Bataillon versetzt, 1887 Major im Infanterie-Regiment Nr. 44.

Maximilian Reuter, geb. 1842 in München; 1860 als Avantageur eingetreten, demnächst Portepeefähnrich, 1861 Sekondlieutenant, 1868 Premierlieutenant, 1872 zum 5. Jäger-Bataillon versetzt, 1887 Major im Infanterie-Regiment Nr. 132.

Adolph Ribler, geb. 1822 in Hechingen; 1850 als Premierlieutenant vom ehemals Fürstlich hohenzollernschen Kontingent hier aggregirt, 1851 in derselben Eigenschaft zum Regiment Nr. 31, 1864 als Hauptmann und Kompagniechef im Regiment Nr. 67 mit Pension verabschiedet, später den Charakter als Major erhalten; lebt 1887 in Planegg bei München.

Harry Richardson, geb. 1783 in Holland; 1813 als Kapitän beim 1. Bataillon Ausländer angestellt aus holländischem Dienst, 1827 Major und zum Kommandeur des 2. Bataillons 28. Landwehr-Regiments ernannt; gest. 1865 als Oberstlieutenant a. D. in Aachen.

Ferdinand Richter, geb. 1774 in Sachsen; 1813 aus sächsischem Dienst als Kapitän beim 1. Bataillon Ausländer angestellt, 1814 behufs Rücktritts in fremde Dienste verabschiedet.

Bruno Richter, geb. 1848 in Wolmirstedt; 1866 als Avantageur eingetreten, demnächst Portepeefähnrich, 1867 Sekondlieutenant, 1875 Premierlieutenant, 1876 mit Pension, Armee-Uniform und Aussicht auf Anstellung bei der Gendarmerie verabschiedet; lebt 1887 in Dessau.

Hans Richter, geb. 1855 in Mühlenbeck; 1873 als Portepeefähnrich aus dem Kadettenkorps, 1876 Sekondlieutenant, 1886 mit Pension und Armee-Uniform verabschiedet; lebt 1887 in Berlin.

Carl v. Rieben, geb. 1839 in Mecklenburg; 1859 als Avantageur eingetreten, 1860 Portepeefähnrich, 1861 unter Beförderung zum Sekondlieutenant zum Regiment Nr. 66 versetzt; dort gest. 1870 als Hauptmann und Kompagniechef.

Frhr. Wilhelm v. Rössing, geb. 1836 in Rössing; 1875 als Major vom 1. Garde-Regiment zu Fuß hierher, 1881 Oberstlieutenant, 1886 unter Stellung à la suite des Regiments Nr. 31 mit Führung desselben beauftragt, 1887 Oberst und Kommandeur.

Frhr. Louis v. Rössing, geb. 1863 in Dassel; 1881 als Avantageur eingetreten, 1882 Portepeefähnrich, 1883 Sekondlieutenant, 1887 als solcher im Regiment.

Wilhelm Rogge, geb. 1856 in Mainz; 1874 als Avantageur eingetreten, demnächst Portepeefähnrich, 1875 Sekondlieutenant, 1877 zum See-Bataillon versetzt, 1887 Premierlieutenant im Infanterie-Regiment Nr. 48.

August Rojahn, geb. 1788 in Halberstadt; 1813 aus westfälischem Dienst beim 2. Bataillon Ausländer angestellt, 1816 Premierlieutenant, 1818 Kapitän und Kompagniechef, 1829 mit Pension und Armee-Uniform verabschiedet; gest. 16. September 1854 in Halberstadt.

Ludwig v. Rohr, geb. 1774 in Brandenburg; 1816 vom 1. Westpreußischen Infanterie-Regiment als Oberstlieutenant und Kommandeur hierher, 1818 Oberst, 1832 als Kommandeur der 5. Infanterie-Brigade dem Regiment aggregirt, 1836 Generalmajor, 1839 mit Charakter als Generallieutenant und Pension verabschiedet; gest. 1852 in Cleve.

Digitized by Google

Otto v. Ronchi, geb. 1817 in Hechingen; 1850 als Hauptmann vom ehemaligen Fürstlich hohenzollernschen Kontingent hier aggregirt, 1851 in gleicher Eigenschaft zum Regiment Nr. 31 versetzt, 1856 als Major von dort verabschiedet; gest. 1859 als Hofmarschall des Fürsten von Hohenzollern-Hechingen Hoheit in Löwenberg.

Friedrich v. Roos, geb. 1779 in Sachsen; 1816 als Kapitän vom 1. Obersächsischen Landwehr-Regiment hier aggregirt, 1817 Major, 1818 zum Regiment Nr. 36 versetzt, 1830 als Major im Regiment Nr. 39 mit Pension und Charakter als Oberstlieutenant verabschiedet; gest. 1851 in Leipzig (?).

August v. Rostken, geb. 1806 in Schlesien; 1824 als Avantageur eingetreten, 1825 Portepeefähnrich, 1826 Sekondlieutenant, 1833 mit gesetzlichem Vorbehalt verabschiedet; später ausgewandert.

Theodor v. Rostken, geb. 1823 in Lauenburg; 1869 als Major vom Grenadier-Regiment Nr. 4 hierher, 1872 mit Charakter als Oberstlieutenant mit Pension verabschiedet; gest. 1875 in Danzig.

Herrmann Roth, geb. 1849 in Heiligenstadt; 1867 als Portepeefähnrich aus dem Kadettenkorps, 1867 Sekondlieutenant, 1869 zur 10. Artillerie-Brigade versetzt, 1887 Hauptmann im Fuß-Artillerie-Regiment Nr. 1 und Artillerieoffizier vom Platz in Swinemünde.

Louis v. Rothmaler, geb. 1811 in Sachsen; 1832 als Avantageur eingetreten, 1833 Portepeefähnrich, 1835 Sekondlieutenant, 1850 zum 34. Infanterie-Regiment versetzt, 1881 als Generallieutenant und Kommandeur der 8. Division mit Pension und Charakter als General der Infanterie zur Disposition gestellt; gest. 1884 in Erfurt.

Eduard Rotte, geb. 1833 in Sachsen; 1852 als Sekondlieutenant aus dem Kadettenkorps; als solcher gest. 24. April 1857.

Wilhelm Rüstow, geb. 1784 in Pommern; 1816 als Kapitän vom 2. Pommerschen Landwehr-Regiment hier aggregirt, 1820 mit Inaktivitätsgehalt verabschiedet; gest. 18. Juni 1835 in Brandenburg.

Wilhelm Runde, geb. 1794 in Sachsen; 1818 als Sekondlieutenant vom Regiment Nr. 2 hierher, 1820 zum 39. Regiment versetzt, 1828 hierher zurück, 1831 mit Pension, Armee-Uniform, Aussicht auf Civilanstellung verabschiedet; gest. 12. März 1855 in Tangermünde.

Herrmann v. Sallwürk-Wenzelstein, geb. 1832 in Sigmaringen; 1850 als Avantageur vom ehemaligen Fürstlich hohenzollernschen Kontingent übernommen, 1852 Portepeefähnrich, 1853 Sekondlieutenant, 1861 als Premierlieutenant zum Infanterie-Regiment Nr. 66 versetzt, 1867 als Hauptmann und Kompagniechef mit Pension verabschiedet; lebt 1887 als Postdirektor in Köpenick.

Rudolph v. Sanden, geb. 1843 in Königsberg; 1863 als Portepeefähnrich vom Kaiser Alexander Garde-Grenadier-Regiment hierher, 1863 Sekondlieutenant, 1870 Premierlieutenant, 1876 Hauptmann und Kompagniechef, 1887 als solcher im Regiment.

Dr. Max Saurbrey, geb. 1859 in Gotha; 1887 als Assistenzarzt vom Regiment Nr. 9 hierher versetzt, demnächst zum Assistenzarzt 1. Klasse befördert und zum Generalarzt des 4. Armee-Korps kommandirt.

Benno v. Sausin, geb. 1809 in Schlesien; 1826 als Sekondlieutenant aus dem Kadettenkorps, 1839 Premierlieutenant, 1848 Hauptmann und Kompagniechef, 1855 unter Beförderung zum Major zum 3. Bataillon 31. Landwehr-Regiments versetzt, 1865 als Oberst und Kommandeur des Regiments Nr. 21 mit Pension und Charakter als Generalmajor verabschiedet; lebt 1887 in Liegnitz.

Ferdinand v. Schack, geb. 1820 in Sachsen; 1847 als Sekondlieutenant vom Regiment Nr. 9 hierher, 1851 mit Charakter als Premierlieutenant, Pension, Regiments-Uniform und Aussicht auf Civilanstellung verabschiedet; lebt 1887 in Coblenz.

Heinrich Schäffer, geb. 1791 in der Neumark; 1814 als Sekondlieutenant zum Elb-Infanterie-Regiment versetzt, vorher freiwilliger Jäger bei der Infanterie v. Lützow; 1818 verabschiedet; spätere Schicksale unbekannt.

Herrmann Schäffer, geb. 1792 in Breslau; 1814 als Sekondlieutenant zum Elb-Infanterie-Regiment versetzt, vorher freiwilliger Jäger beim Schlesischen Ulanen-Regiment; 1819 verabschiedet; gest. 21. Juni 1821 in Magdeburg.

Otto Schaeffer, geb. 1837 in Dautzschen; 1866 zum Sekondlieutenant befördert, vorher Feldwebel im Regiment; 1872 mit Charakter als Premierlieutenant, Regiments-Uniform, Pension und Aussicht auf Civilanstellung verabschiedet; lebt 1887 als Beamter der Strafanstalt Ueckermünde.

Digitized by Google

Heinrich v. Schaper, geb. 1782 in Pommern; 1819 als Major vom 29. Regiment hierher versetzt, 1826 Oberstlieutenant, 1829 zum interimistischen Kommandeur des 20. Regiments ernannt, 1844 als Generalmajor und Kommandeur der 6. Infanterie-Brigade mit Charakter als Generallieutenant verabschiedet; gest. 22. Dezember 1846 in Torgau.

August Scheel, geb. 1795 in Pommern; 1814 als Sekondlieutenant zum Elb-Infanterie-Regiment versetzt, vorher freiwilliger Jäger beim 1. Pommerschen Infanterie-Regiment; gest. im Juli 1815 an den beim Sturm auf Namur erhaltenen Wunden.

Heinrich v. Scheel, geb. 1824 in Neiße; 1860 als Hauptmann und Kompagniechef vom Regiment Nr. 36 hierher, 1862 mit Pension zur Disposition gestellt; lebt 1887 in Berlin.

Carl Scheele, geb. 1843 in Münster; 1861 als Avantageur eingetreten, 1862 Portepeefähnrich und Sekondlieutenant, 1866 zum Infanterie-Regiment Nr. 80 versetzt; gest. dort 1872 als Premierlieutenant.

Dr. Oskar Scheibe, geb. 1848 in Kemberg; 1883 hierher als Stabsarzt, vorher Assistenzarzt beim General-Kommando 4. Armee-Korps; 1886 zur Medizinal-Abtheilung des Kriegsministeriums kommandirt; 1887 in dieser Stellung.

Frhr. Carl Schenck zu Schweinsberg, geb. 1796 in Westpreußen; 1850 vom 7. Landwehr-Regiment hierher als Oberstlieutenant und Kommandeur, 1851 Oberst, 1854 à la suite des Regiments gestellt und zum Kommandeur der 32. Infanterie-Brigade ernannt, 1855 Generalmajor, 1858 mit Pension zur Disposition gestellt; gest. 16. Februar 1869 in Erfurt.

Frhr. Georg Schenck zu Schweinsberg, geb. 1836 in Erfurt; 1858 unter Beförderung zum Sekondlieutenant vom 8. Jäger-Bataillon hierher, 1865 Premierlieutenant, 1870 Hauptmann und Kompagniechef; gest. 13. September 1871 an den bei Belfort erhaltenen Wunden.

Otto Scherbening, geb. 1790 in Litthauen; 1828 von der 1. Schützen-Abtheilung als Kapitän hierher, 1840 Major, 1849 zum Kommandeur des 19. Regiments ernannt, 1857 als Generalmajor und Kommandeur der 23. Infanterie-Brigade mit Pension zur Disposition gestellt; gest. 27. Februar 1859 in Breslau.

Hans v. Schierstedt, geb. 1844 in Potsdam; 1862 als Sekondlieutenant vom Regiment Nr. 38 hierher, 1869 Premierlieutenant, 1873 als Erzieher beim Kadettenhause Potsdam à la suite des Regiments gestellt, 1874 Hauptmann, 1877 in das Kadettenkorps einrangirt, 1887 Major im Regiment Nr. 24.

Franz v. Schilgen, geb. 1843 in Arnsberg; 1884 als Major vom Füsilier-Regiment Nr. 40 unter Belassung in seinem Verhältniß als persönlicher Adjutant bei Sr. Königlichen Hoheit dem Chef des Regiments hier à la suite gestellt, 1887 bei Sr. Hoheit dem Fürsten von Hohenzollern kommandirt.

Rudolf Schimmelpfennig v. d. Oye, geb. 1822 in Westpreußen; 1840 als Avantageur eingetreten, 1841 Portepeefähnrich, gest. 19. September 1843 als Sekondlieutenant.

Adolph v. Schlegel, geb 1795 in Sachsen; 1816 als Sekondlieutenant vom 1. Obersächsischen Landwehr-Regiment hier aggregirt, 1816 zur Landwehr übergetreten, 1829 als Premierlieutenant vom 1. Bataillon 32. Landwehr-Regiments verabschiedet; gest. 6. Januar 1839 in Eisleben.

Gottfried Schlickum, geb. 1792 in Lippstadt; 1816 als Sekondlieutenant vom 25. Garnison-Bataillon hier aggregirt, 1818 zum 36. Infanterie-Regiment versetzt, 1820 vom Regiment Nr. 39 mit Inaktivitätsgehalt verabschiedet; spätere Schicksale unbekannt.

Friedrich v. Schlieben, geb. 1770 in Sachsen; 1816 aus sächsischem Dienst als Oberstlieutenant hier aggregirt, 1818 zum 4. Infanterie-Regiment versetzt, 1820 als Oberst und Kommandeur des Landwehr-Regiments Nr. 22a mit Pension und Aussicht auf Anstellung bei der Post verabschiedet; gest. 1822 in Potsdam.

Graf Carl v. Schlieffen, geb. 1792 in Pommern; 1843 vom Kaiser Franz Grenadier-Regiment als Oberstlieutenant und Kommandeur hierher, 1844 als Kommandeur zum 2. Garde-Regiment zu Fuß versetzt, 1855 als Generalmajor und Kommandeur der 1. Garde-Infanterie-Brigade mit Pension und Charakter als Generallieutenant verabschiedet; gest. 4. Dezember 1866 zu Pau.

Max Schlüsser, geb. 1829 in Ullersdorf; 1849 als Avantageur eingetreten, 1850 Portepeefähnrich, 1852 Sekondlieutenant, 1860 Premierlieutenant, 1863 behufs Auswanderung verabschiedet.

Digitized by Google

Georg Schmedding, geb. 1793 in Münster; 1814 als Sekondlieutenant zum Elb-Infanterie-Regiment versetzt, vorher freiwilliger Jäger bei der leichten Garde-Kavallerie; 1820 mit Armee-Uniform und Aussicht auf Civilanstellung verabschiedet; spätere Schicksale unbekannt.

Ludwig Schmehl, geb. 1791 in Westpreußen; 1813 als Sekondlieutenant zum 1. Bataillon Ausländer übergetreten, vorher Regierungsbeamter; 1814 ausgeschieden.

Burkhardt v. Schmeling, geb. 1823 in Stargardt; 1858 als Hauptmann vom 1. Garde-Regiment zu Fuß hierher, 1860 zum kombinirten 26. Infanterie-Regiment versetzt, 1883 als Generallieutenant und Kommandant von Danzig mit Pension zur Disposition gestellt; lebt 1885 in Stuttgart.

Cyrus v. Schmeling, geb. 1819 in Gnesen; 1867 vom Regiment Nr. 45 als Oberst und Kommandeur hierher, 1872 à la suite des Regiments gestellt und zum Kommandeur der 4. Infanterie-Brigade ernannt, demnächst zum Generalmajor befördert, 1874 mit Pension verabschiedet; lebt 1887 auf Reisen (?).

Wilhelm v. Schmettau, geb. 1799 in Ostpreußen; 1825 als Sekondlieutenant aus dem Kadettenkorps hierher, 1839 Premierlieutenant, 1847 Hauptmann und Kompagniechef, 1849 mit Pension zur Disposition gestellt; gest. 1857 in Halle.

Theodor v. Schmettau, geb. 1804 in Westpreußen; 1825 als Avantageur eingetreten, 1826 Portepeefähnrich, 1827 Sekondlieutenant, 1840 Premierlieutenant, 1848 Hauptmann und Kompagniechef, 1850 mit Charakter als Major, Pension, Regiments-Uniform und Aussicht auf Anstellung bei der Gendarmerie verabschiedet; lebt 1887 in Kösen.

Heinrich Schmidt v. Knobelsdorff, geb. 1832 in Schlesien; 1866 als Hauptmann vom 1. Jäger-Bataillon hierher, demnächst unter Stellung à la suite des Regiments als Lehrer zur Kriegsschule Potsdam versetzt, 1887 Generalmajor und Kommandeur der 31. Infanterie-Brigade.

Dr. Julius Schmund, geb. 1815 in Berlin, 1857 als Stabsarzt vom 2. Bataillon 31. Landwehr-Regiments hierher, demnächst zum Regiment Nr. 27 versetzt und in demselben Jahre gestorben.

Adolph Schoenbeck, geb. 1855 in Potsdam; 1874 als Portepeefähnrich aus dem Kadettenkorps, 1875 Sekondlieutenant, 1879 zum Regiment Nr. 32 versetzt, 1887 als Premierlieutenant mit Pension verabschiedet, lebt in Berlin.

Dr. Ferdinand Schoenemann, geb. 1810 in Magdeburg; 1857 als Oberstabs- und Regimentsarzt hierher vom Regiment Nr. 27, 1866 mit Pension verabschiedet; gest. 19. Januar 1867 in Magdeburg.

Ludwig v. Schoenermark, geb. 1780 in Brandenburg; 1816 als Sekondlieutenant vom 28. Garnison-Bataillon hier aggregirt, 1820 zum 33. Infanterie-Regiment versetzt, 1841 als Kapitän und Kompagniechef von dort mit Pension, Charakter als Major und Aussicht auf Civilanstellung verabschiedet; gest. 1856 (?) in Berlin (?).

Wilhelm v. Schon, geb. 1791 in Brandenburg; 1843 unter Beförderung zum Oberstlieutenant vom 20. Landwehr-Regiment hierher, 1846 Oberst, 1847 mit Pension verabschiedet, später den Charakter als Generalmajor erhalten; gest. 1868 in Naumburg.

Dr. Theodor Schondorf, geb. 1840 in Oliva; 1887 als Oberstabsarzt zweiter Klasse und Regimentsarzt vom Regiment Nr. 97 hierher versetzt.

Paul Schrecker, geb. 1857 in Luxemburg; 1877 als Avantageur eingetreten und Portepeefähnrich, 1878 Sekondlieutenant, 1886 zum Regiment Nr. 14 versetzt, 1887 dortselbst.

Friedrich Schroeder, geb. 1841 in Halberstadt; 1859 als Avantageur eingetreten, 1860 Portepeefähnrich, 1861 Sekondlieutenant, 1865 zum 26. Landwehr-Regiment übergetreten, 1866 hierher zurück; gest. 4. August e. a.

Ludwig v. Schuckmann, geb. 1785 in Mecklenburg; 1829 unter Beförderung zum Major vom Garde-Jäger-Bataillon hierher, 1837 Oberstlieutenant, 1841 zum interimistischen Kommandeur des 7. Infanterie-Regiments ernannt, 1846 mit Charakter als Generalmajor und Pension verabschiedet; gest. 1858 bei Strelitz als Rittergutsbesitzer.

Dr. Wilhelm Schütte, geb. 1809 in der Rheinprovinz; 1857 als Assistenzarzt vom 3. Artillerie-Regiment hierher, 1859 mit Pension verabschiedet; spätere Schicksale unbekannt.

Graf Leopold v. d. Schulenburg-Bodendorf, geb. 1795 in Sachsen; 1829 als Premierlieutenant vom Regiment Nr. 27 hierher, 1831 mit Charakter als Kapitän, Pension und Aussicht auf Civilanstellung mit Armee-Uniform verabschiedet; gest. 13. Oktober 1852 in Bodendorf.

Digitized by Google

Dr. Wilhelm Schultze, geb. 1840 in Berlin; 1864 im Regiment vom Unterarzt zum Assistenzarzt befördert, 1867 als Oberarzt zum medizinisch-chirurgischen Friedrich-Wilhelms-Institut versetzt, 1883 als Oberstabs- und Regimentsarzt des Grenadier-Regiments Nr. 2 mit Pension und bisheriger Uniform verabschiedet; lebt 1887 als Oberarzt am städtischen Krankenhause in Stettin.

Gustav Schulz, geb. 1791 in Sachsen; 1815 als Premierlieutenant vom 1. Thüringischen Landwehr-Regiment hierher, 1822 als Kapitän zur Adjutantur des 4. Armee-Korps versetzt, 1846 als Oberst und Adjutant des Generalinspekteurs des militärischen Unterrichts- und Bildungswesens mit Pension zur Disposition gestellt; gest. 1862 in Berlin.

Otto Schulz, geb. 1816 in Ostpreußen; 1833 als Portepeefähnrich aus dem Kadettenkorps, 1835 Sekondlieutenant, 1848 Premierlieutenant, 1849 mit Pension, Regiments-Uniform und Aussicht auf Civilanstellung verabschiedet; lebt 1887 in Magdeburg.

Egon Schulz, geb. 1849 in Paderborn; 1866 als Portepeefähnrich aus dem Kadettenkorps, 1867 Sekondlieutenant, 1875 Premierlieutenant, 1882 Hauptmann und Kompagniechef, 1887 unter Versetzung in das Regiment Nr. 77 als Adjutant zur 30. Division kommandirt.

Eugen Schulz, geb. 1857 in Merseburg; 1878 als Avantageur eingetreten und Portepeefähnrich, 1879 Sekondlieutenant, 1881 zum Regiment Nr. 130 versetzt, 1887 dortselbst.

Leo Schulz, geb. 1861 in Magdeburg; 1880 als Avantageur eingetreten, 1881 Portepeefähnrich, 1882 Sekondlieutenant, 1887 als solcher im Regiment.

Herrmann Schultz, geb. 1853 in Braunsberg; 1884 als Premierlieutenant vom See-Bataillon hierher, 1887 Hauptmann und Kompagniechef im Regiment.

Karl v. Schulz, geb. 1843 in Güstrow; 1862 als Avantageur eingetreten, 1863 Portepeefähnrich, 1864 Sekondlieutenant, 1870 mit Charakter als Premierlieutenant, Regiments-Uniform, Pension und Aussicht auf Civilanstellung verabschiedet; gest. 1872 in Mecklenburg (?).

Friedrich Schumann, geb. 1793 in der Kurmark; 1818 als Premierlieutenant vom Garde-Landwehr-Bataillon Berlin hierher, 1832 Kapitän und Kompagniechef, 1840 mit Charakter als Major, Regiments-Uniform, Pension und Aussicht auf Civilanstellung verabschiedet; gest. 1848 in Halle.

Friedrich Schuntermann, geb. 1810 in Pyrmont; 1854 als Assistenzarzt vom 3. Artillerie-Regiment hierher, 1861 mit Pension und Aussicht auf Civilanstellung verabschiedet; gest. 28. November 1873 in Hetensleben.

Albert Schwager, geb. 1819 in Berlin; 1837 als Avantageur eingetreten, 1838 Portepeefähnrich, 1840 Sekondlieutenant, 1852 Premierlieutenant, 1857 Hauptmann, 1860 als Kompagniechef zum 26. kombinirten Infanterie-Regiment versetzt, 1887 Oberstlieutenant z. D. und Bezirkskommandeur des 1. Bataillons Landwehr-Regiments Nr. 95.

Herrmann v. Schwander, geb. 1802 in Potsdam; 1822 als Portepeefähnrich aus dem Kadettenkorps, 1823 Sekondlieutenant, 1835 Premierlieutenant, 1842 Kapitän und Kompagniechef, 1849 mit Charakter als Major, Pension, Regiments-Uniform und Aussicht auf Civilanstellung verabschiedet; gest. 13. April 1885 in Liegnitz.

Ludwig v. Schwander, geb. 1803 in Potsdam; 1826 als Sekondlieutenant vom 40. Infanterie-Regiment hierher, 1833 mit Pension verabschiedet; gest. 1858 in Potsdam.

Frhr. Adolph v. Seckendorff, geb. 1802 in Leipzig; 1848 unter Beförderung zum Major vom Regiment Nr. 39 hierher, 1852 zum 3. Bataillon 26. Landwehr-Regiments versetzt, 1857 als Oberstlieutenant und Kommandant von Neiße à la suite des Regiments gestellt, 1859 Oberst, 1860 mit Pension und Regiments-Uniform zur Disposition gestellt, 1866 als Führer einer kombinirten Besatzungs-Brigade in Erfurt den Charakter als Generalmajor erhalten; gest. 1879 in Zingst.

Frhr. Emil v. Seckendorff, geb. 1830 in der Rheinprovinz; 1848 als Portepeefähnrich vom 4. Jäger-Bataillon hierher, 1850 Sekondlieutenant, 1852 zum 8. Jäger-Bataillon versetzt; gest. 1861 daselbst als Premierlieutenant.

Conrad Seelemann, geb. 1834 in Brandenburg; 1852 als Portepeefähnrich vom Regiment Nr. 25 hierher, 1853 Sekondlieutenant, 1857 behufs Auswanderung verabschiedet.

Adolph v. Selasinsky, geb. 1802 in Pommern; 1824 als Sekondlieutenant aus dem Kadettenkorps, 1837 Premierlieutenant, 1839 zum Großen Generalstabe versetzt, 1857 als Oberst und Kommandeur des Regiments Nr. 11 mit Pension und Charakter als Generalmajor verabschiedet; lebt 1887 in Berlin.

Digitized by Google

Wilhelm v. Seydewitz, geb. 1797 in Sachsen; 1816 als Sekondlieutenant vom 1. Obersächsischen Landwehr-Regiment hier aggregirt, 1826 Premierlieutenant, 1833 Kapitän und Kompagniechef, 1848 unter Beförderung zum Major zum Regiment Nr. 25 versetzt, 1859 als Oberst und Kommandeur des Regiments Nr. 1 mit Pension und Charakter als Generalmajor verabschiedet; gest. 19. April 1868 in Halle.

Adolph v. Seydlitz, geb. 1780 in Litthauen; 1813 als Sekondlieutenant aus der Inaktivität beim 1. Bataillon Ausländer angestellt, 1814 Premierlieutenant, 1816 Kapitän, 1818 mit Armee-Uniform, Pension und Aussicht auf Civilanstellung verabschiedet; gest. 1853 in Marienwerder.

Friedrich v. Seydlitz, geb. 1789 in Ostpreußen; 1813 als Sekondlieutenant vom Pommerschen Garnison-Bataillon zum 1. Bataillon Ausländer versetzt, 1815 Premierlieutenant, demnächst zur Gendarmerie versetzt, 1820 mit Inaktivitätsgehalt verabschiedet, 1833 Charakter als Kapitän erhalten; gest. 16. April 1840 in Elbing.

Friedrich v. Seyfertitz, geb. 1772 in Sachsen; 1816 als Kapitän vom 1. Obersächsischen Landwehr-Regiment hier aggregirt, 1817 zur Landwehr zurückgetreten, 1829 verabschiedet; gest. 31. Oktober 1845 in Bautzen.

Heinrich v. Seyfertitz, geb. 1783 in Sachsen; 1816 als Sekondlieutenant vom 1. Obersächsischen Landwehr-Regiment hier aggregirt, demnächst zum Halleschen Landwehr-Bataillon übergetreten, 1842 als Kapitän und Kompagniechef vom Garde-Reserve-Infanterie-Landwehr-Regiment mit Regiments-Uniform, Pension und Charakter als Major verabschiedet; gest. 23. August 1856 in Zeitz.

Ludwig Siegfried, geb. 1786 in Hannover; 1813 als Sekondlieutenant aus französischem Dienst beim Elb-Infanterie-Regiment angestellt, 1816 Premierlieutenant, 1821 Kapitän und Kompagniechef, 1836 Major, 1842 mit Charakter als Oberstlieutenant, Regiments-Uniform und Pension verabschiedet; gest. 28. Mai 1872 in Ratzeburg.

Franz v. Siegroth u. Schlawickau, geb. 1838 in Breslau; 1856 als Portepeefähnrich aus dem Kadettenkorps, 1857 Sekondlieutenant, 1860 zum kombinirten 26. Infanterie-Regiment versetzt, 1868 als Premierlieutenant mit Pension verabschiedet, später den Charakter als Hauptmann erhalten; lebt 1887 in Berlin.

Rudolph Siemers, geb. 1857 in Teschendorf; 1877 als Avantageur eingetreten und Portepeefähnrich, 1878 Sekondlieutenant, 1887 unter Beförderung zum Premierlieutenant und Belassung bei der Intendantur des 9. Armee-Korps in das Regiment Nr. 30 versetzt.

Heinrich Singer, geb. 1794 in Berlin; 1814 als Sekondlieutenant zum Elb-Infanterie-Regiment versetzt, vorher freiwilliger Jäger beim 1. Garde-Regiment zu Fuß; 1821 Premierlieutenant, 1826 mit Charakter als Kapitän, Armee-Uniform, Pension und Aussicht auf Civilanstellung verabschiedet, demnächst als Platzmajor in Silberberg angestellt, 1855 von dort verabschiedet mit Charakter als Major; gest. 1861 in Berlin.

Hugo v. Spalding, geb. 1848 in Rakel; 1866 als Portepeefähnrich aus dem Kadettenkorps, demnächst Sekondlieutenant und zum Kürassier-Regiment Nr. 6 versetzt, 1887 Rittmeister und Eskadronchef im genannten Regiment.

Ludwig v. Spitzel, geb. 1814 in Bayern; 1850 als Premierlieutenant vom ehemaligen Fürstlich hohenzollernschen Kontingent hier aggregirt, 1854 zum 32. Regiment versetzt, 1861 als Hauptmann und Kompagniechef im Regiment Nr. 72 mit Pension und Charakter als Major verabschiedet; gest. 14. Januar 1884 in Hechingen.

Heinrich Spoetter, geb. 1787 in Schlesien; 1816 als Premierlieutenant vom 8. Ersatz-Bataillon hier aggregirt, 1817 verabschiedet; spätere Schicksale unbekannt.

Arthur Staabs, geb. 1842 in Danzig; 1860 als Avantageur eingetreten, 1861 Portepeefähnrich und Sekondlieutenant, 1870 Premierlieutenant; gest. 31. August 1870 infolge der bei Beaumont erhaltenen Wunden.

Gustav Stähle, geb. 1826 in Sigmaringen; 1850 als Sekondlieutenant vom ehemaligen Fürstlich Hohenzollernschen Kontingent hier aggregirt, 1851 in gleicher Eigenschaft zum Regiment Nr. 31 versetzt, demnächst von dort verabschiedet; gest. im Juli 1865 in Sigmaringen.

Jakob Stahl, geb. 1785 in Coblenz; 1816 als Kapitän vom 2. Pommerschen Landwehr-Regiment hier aggregirt, 1820 mit Inaktivitätsgehalt verabschiedet, gest. 3. Oktober 1836 in Halle.

Christian Stammer, geb. 1824 in Emersleben; 1857 als Assistenzarzt vom Regiment Nr. 27 hierher, 1864 verabschiedet; lebt 1887 in Emersleben.

Digitized by Google

Dr. Franz Stahr, geb. 1842 in Zielonke; 1866 vom Unterarzt im Regiment zum Assistenzarzt befördert, demnächst zum Dragoner-Regiment Nr. 13 versetzt, 1887 Stabsarzt im Regiment Nr. 54.

Wilhelm Stargardt, geb. 1785 in der Mark; 1825 als Premierlieutenant vom Leib-Regiment hier aggregirt, 1826 Kapitän, 1833 zum 40. Infanterie-Regiment versetzt, 1842 als Major in genanntem Regiment mit Pension verabschiedet; gest. 1851 in Charlottenburg (?).

Friedrich Stavenhagen, geb. 1796 in Pommern; 1814 als Sekondlieutenant zum Elb-Infanterie-Regiment versetzt, vorher freiwilliger Jäger beim 1. Pommerschen Infanterie-Regiment, 1816 Premierlieutenant, 1822 Kapitän und Kompagniechef, 1823 zum Generalstabe der 8. Division versetzt, 1840 als Oberst und Abtheilungsvorsteher im Großen Generalstabe mit Pension und Charakter als Generalmajor zur Disposition gestellt, 1861 in den Ruhestand versetzt; gest. 30. März 1869 in Berlin.

Johann Steffen, geb. 1796 in Pommern; 1816 als Sekondlieutenant vom 2. Pommerschen Landwehr-Regiment hier aggregirt, 1819 zum 2. Regiment versetzt, 1842 als Premierlieutenant vom Regiment Nr. 34 mit Pension und Charakter als Hauptmann verabschiedet; gest. 1861 in Stettin.

Oskar Stein v. Kaminski, geb. 1820 in Breslau; 1865 als Oberstlieutenant und Bataillonskommandeur vom Großen Generalstabe hierher, 1866 zum Kommandeur des Regiments Nr. 23 ernannt, 1878 als Generallieutenant und Kommandeur der 13. Division zu den Offizieren von der Armee versetzt, demnächst mit Pension zur Disposition gestellt; lebt 1887 in Wiesbaden.

Wilhelm Steinbach, geb. 1831 in Hessen; 1852 als Avantageur eingetreten, 1853 Portepeefähnrich, 1855 Sekondlieutenant, 1857 behufs Auswanderung verabschiedet.

Adolph Steinhausen, geb. 1794 in Schlesien; 1817 als Sekondlieutenant vom 5. Schlesischen Landwehr-Regiment hier aggregirt, 1820 mit Inaktivitätsgehalt verabschiedet; spätere Schicksale unbekannt.

Wilhelm v. Steinwehr, geb. 1809 in Ostpreußen; 1830 als Avantageur eingetreten, 1831 Portepeefähnrich, 1832 Sekondlieutenant; gest. als solcher 17. April 1840.

Richard Steinwehr, geb. 1836 in Naugard; 1860 als Sekondlieutenant vom 14. Regiment hierher, 1861 Premierlieutenant, 1866 Hauptmann und Kompagniechef: gefallen 30. August 1870 bei Beaumont.

Friedrich v. Stempell, geb. 1778 in Ostpreußen; 1816 als Kapitän vom 25. Garnison-Bataillon hier aggregirt, 1819 mit Armee-Uniform verabschiedet; gest. 1. März 1833 in Dt. Eylau.

Gisbert Stierling, geb. 1849 in Holstein; 1868 als Avantageur eingetreten und Portepeefähnrich, 1869 Sekondlieutenant; gefallen 30. August 1870 bei Beaumont.

Wilhelm Stockhaus, geb. 1832 in Sachsen; 1867 unter Beförderung zum Zahlmeister hierher, 1871 zum Pionier-Bataillon Nr. 4 versetzt, 1887 dortselbst.

Albrecht v. Stockhausen, geb. 1798 in Westfalen; 1821 als Sekondlieutenant von der 4. Schützen-Abtheilung hierher, 1825 zum 10. Regiment versetzt, 1840 als Kapitän und Kompagniechef vom Regiment Nr. 31 mit Pension verabschiedet, später den Charakter als Major erhalten; gest, 1875 (?) in Weißenfels.

Joseph v. Stocki, geb. 1821 in Plaskowo; 1866 unter Beförderung zum Major vom Regiment Nr. 46 hierher, 1869 mit Charakter als Oberstlieutenant, Pension und Uniform des Regiments Nr. 46 verabschiedet; gest. 1878 (?) in Posen (?).

August Strähle, geb. 1795 in Halle; 1823 als Sekondlieutenant vom 10. Husaren-Regiment hierher, 1834 Premierlieutenant, 1842 Kapitän und Kompagniechef, 1850 mit Charakter als Major, Pension und Regiments-Uniform verabschiedet; gest. 1860 in Halle.

Carl Stoelting, geb. 1781 in Westfalen; 1815 als Kapitän aus westfälischem Dienst hier angestellt, 1830 unter Beförderung zum Major zum 31. Landwehr-Regiment versetzt, 1834 vom 12. Regiment mit Pension verabschiedet; gest. 1837 in Halle.

Wilhelm Strecker, geb. 1778 in Pommern; 1816 als Premierlieutenant vom 2. Pommerschen Landwehr-Regiment hier aggregirt, 1818 verabschiedet; spätere Schicksale unbekannt.

Dr. Heinrich Striper, geb. 1844 in Liegnitz; 1869 unter Beförderung zum Assistenzarzt vom 2. Garde-Ulanen-Regiment hierher, 1876 mit Pension verabschiedet; lebt 1887 in Liegnitz.

Digitized by Google

Carl Stubenrauch, geb. 1790 in der Mittelmark; 1813 als Sekondlieutenant zum Elb-Infanterie-Regiment versetzt, vorher freiwilliger Jäger beim Pommerschen Grenadier-Bataillon; 1814 verabschiedet, gest. 17. November 1856 als Appellationsgerichtsrath in Frankfurt a. M.

Bruno v. Stuckrad, geb. 1850 in Posen; 1882 als Hauptmann à la suite des Regiments Nr. 43 von der Stellung als Lehrer der Kriegsschule Neiße entbunden und als Kompagniechef hierher versetzt, 1887 als solcher im Regiment.

Emil v. Sturmfeder, geb. 1856 in Hanau; 1875 als Avantageur eingetreten, 1876 Portepeefähnrich, 1877 Sekondlieutenant, 1883 zum Regiment Nr. 116 versetzt, 1887 dortselbst.

Ernst Sturtzel, geb. 1848 in Bunzlau; 1868 als Avantageur eingetreten, 1869 Portepeefähnrich, 1870 Sekondlieutenant; gest. 1. September 1870 an den bei Beaumont erhaltenen Wunden.

Carl v. Stutterheim, geb. 1758 in Ostpreußen; 1813 als Oberstlieutenant vom Regiment Garde zum Elb-Infanterie-Regiment versetzt, 1815 zur Inspektion der westfälischen Ersatz-Bataillone versetzt; gest. 24. April 1832 als Generalmajor a. D. in Berlin.

Eugen v. Suter, geb. 1800 in Posen; 1849 vom 29. Regiment als Major hierher, 1852 mit Pension, Regiments-Uniform und Aussicht auf Civilanstellung verabschiedet; lebt 1887 in Bonn.

Heinrich Temming, geb. 1792 in Westfalen; 1856 als Rechnungsführer den Charakter als Sekondlieutenant erhalten, früher Feldwebel im Regiment; 1867 mit Pension verabschiedet; gest. 1879 in Magdeburg.

Albert v. Tesmar, geb. 1787 in der Altmark; 1814 aus hessischem Dienst als Sekondlieutenant hier angestellt, nach Beendigung des Feldzuges verabschiedet; spätere Schicksale unbekannt.

Heinrich v. Tettenborn, Geburtsjahr unbekannt; 1815 als Sekondlieutenant hierher (unbekannt, woher), demnächst zum 27. Regiment versetzt, 1823 mit Charakter als Kapitän verabschiedet; gest. 1851 in Thüringen (?).

Baron Friedrich v. Thielmann, geb. 1809 in Sachsen; 1834 als Sekondlieutenant vom 34. Regiment hierher, 1838 unter gesetzlichem Vorbehalt verabschiedet; später ausgewandert.

Dr. Wilhelm Thilo, geb. 1847 in Erfurt; 1880 als Stabsarzt vom Friedrich-Wilhelms-Institut hierher; gest. 17. April 1883 in Wiesbaden.

Carl Thür, geb. 1793 in der Mark; 1838 als Kapitän vom Leib-Regiment hierher, 1843 mit Charakter als Major, Regiments-Uniform, Pension und Aussicht auf Civilanstellung verabschiedet; gest. 1875 (?) in Berlin.

Ludwig Tietz, geb. 1789 in Pommern; 1816 als Kapitän vom 2. Pommerschen Landwehr-Regiment hier aggregirt, 1817 als Adjutant zum General Graf Tauentzien kommandirt, 1821 vom Regiment Nr. 38 mit zweijährigem Halbsold verabschiedet; spätere Schicksale unbekannt.

Dr. Emil Torges, geb. 1831 in Mühlhausen; 1866 als Stabsarzt vom Regiment Nr. 70 hierher, 1886 Charakter als Oberstabsarzt erhalten, demnächst mit Pension und bisheriger Uniform verabschiedet; lebt 1887 in Weimar.

Frhr. Eugen Treusch v. Buttlar, geb. 1850 in Ostpreußen; 1879 als Sekondlieutenant vom Regiment Nr. 33 hierher, 1880 zum Reserve-Landwehr-Regiment Nr. 35 übergetreten, 1881 im Regiment Nr. 132 wieder angestellt, 1887 dortselbst.

v. Tritschler, Personalverhältnisse unbekannt; 1813 als freiwilliger Jäger beim 1. Bataillon Ausländer eingetreten, demnächst als Portepeefähnrich am 6. September bei Dennewitz gefallen.

Otto Trützschler v. Falckenstein, geb. 1855 in Dewsberg; 1873 als Avantageur eingetreten, 1874 Portepeefähnrich, 1875 Sekondlieutenant, 1885 Premierlieutenant, 1887 als solcher im Regiment, kommandirt als Adjutant zum Bezirks-Kommando Stendal.

Georg Trützschler v. Falckenstein, geb. 1856 in Dewsberg; 1875 als Avantageur eingetreten, 1876 Portepeefähnrich, 1877 Sekondlieutenant, 1887 Premierlieutenant im Regiment, kommandirt zur Gewehrfabrik Erfurt.

Paul Trützschler v. Falckenstein, geb. 1863 in Stuthof; 1882 als Avantageur eingetreten, 1883 Portepeefähnrich, 1884 Sekondlieutenant, 1887 als solcher im Regiment.

Digitized by Google

Heinrich v. Trotha, geb. 1793 in Sachsen; 1816 als Premierlieutenant vom 1. Obersächsischen Landwehr-Regiment hier aggregirt, 1818 verabschiedet, später den Charakter als Rittmeister erhalten; gest. 14. Juni 1866 als Seniorsherr auf Goldschau in Anhalt.

Lebrecht v. Trotha, geb. 1802 in Sachsen; 1822 als Sekondlieutenant aus dem Kadettenkorps, 1833 Premierlieutenant, 1840 mit Charakter als Kapitän, Pension und Aussicht auf Civilanstellung verabschiedet; gest. 16. November 1844 in Zerbst.

Thilo v. Trotha, geb. 1809 in Sachsen; 1827 als Sekondlieutenant aus dem Kadettenkorps, 1840 Premierlieutenant, 1848 Kapitän und Kompagniechef, 1857 unter Beförderung zum Major zum Regiment Nr. 35 versetzt, 1865 als Oberst und Kommandeur des Kadettenhauses Culm mit Pension verabschiedet; gest. 1878 in Berlin.

Fritz v. Trotha, geb. 1829 in Cöthen; 1850 als Portepeefähnrich vom Garde-Kürassier-Regiment hierher, demnächst Sekondlieutenant, 1853 zum 10. Husaren-Regiment versetzt, 1857 als solcher von dort verabschiedet; gest. 29. März 1885 als Rittergutsbesitzer und Herzoglich anhaltischer Kammerherr auf Hecklingen in Anhalt.

Ludwig Trückwald, geb. 1770 in der Pfalz; 1813 als Sekondlieutenant beim 1. Bataillon Ausländer angestellt, früher Feldwebel im Leib-Regiment; 1814 mit Aussicht auf Civilanstellung verabschiedet; gest. 7. September 1820 zu Mannheim.

August v. Tschudi, geb. 1839 in Minden; 1857 als Avantageur eingetreten, 1858 Portepeefähnrich, 1859 Sekondlieutenant, 1862 zum Ingenieurkorps versetzt, 1887 Major und Platz-Ingenieur in Coblenz.

Carl Tuebben, geb. 1836 in Düsseldorf; 1886 unter Beförderung zum Oberstlieutenant vom Infanterie-Regiment Nr. 30 als etatsmäßiger Stabsoffizier hierher versetzt, 1887 als solcher im Regiment.

Friedrich v. Uechtritz, geb. 1787 in Sachsen; 1832 als Oberstlieutenant und Kommandeur vom 32. Regiment hierher, 1839 als Kommandeur der 14. Infanterie-Brigade dem Regiment aggregirt, 1840 Generalmajor, 1844 als Kommandant von Jülich mit Charakter als Generallieutenant und Pension verabschiedet; gest. 1848 in Dresden.

August v. Unruh, geb. 1797 in Polen; 1816 als Sekondlieutenant vom 1. Obersächsischen Landwehr-Regiment hier aggregirt, 1818 zur Landwehr zurückgetreten; gest. 28. Februar 1842 als Kapitän im 19. Landwehr-Regiment zu Samter.

Hartwich v. Unwerth, geb. 1807 in Wurzen; 1828 als Avantageur eingetreten, 1829 Portepeefähnrich, 1830 Sekondlieutenant, 1831 zum Regiment Nr. 35 versetzt, 1838 als Sekondlieutenant im Regiment Nr. 4 verabschiedet; gest. 3. Mai 1887 in Neu-Odernitz bei Niesky.

Herrmann v. Vahl, geb. 1867 zu Gahlkow, Provinz Pommern; 1885 als Avantageur eingetreten, 1886 Portepeefähnrich, 1887 Sekondlieutenant.

Georg Vinop, geb. 1804 in Braunschweig; 1824 als Avantageur eingetreten, 1825 Portepeefähnrich, 1826 Sekondlieutenant, 1829 mit gesetzlichem Vorbehalt ausgeschieden; spätere Schicksale unbekannt.

Robert Vitz, geb. 1849 in Lützen; 1860 als Avantageur eingetreten, 1861 Portepeefähnrich und Sekondlieutenant, 1870 Premierlieutenant, 1871 verabschiedet; lebt 1887 in Merseburg.

Eduard van Vliet, geb. 1782 in Holland; 1813 als freiwilliger Jäger beim 1. Bataillon Ausländer eingetreten, 1814 Sekondlieutenant, 1823 Premierlieutenant, 1832 Kapitän und Kompagniechef, 1833 mit Pension, Regiments-Uniform und Aussicht auf Civilanstellung verabschiedet; gest. 24. Februar 1847 in Magdeburg.

Richard Vockrodt, geb. 1790 in Hessen; 1813 als freiwilliger Jäger beim 1. Bataillon Ausländer eingetreten, 1814 Portepeefähnrich, 1815 Sekondlieutenant, 1822 mit Charakter als Premierlieutenant, Wartegeld und Aussicht auf Civilanstellung verabschiedet; gest. 1857 als Ober-Steuerkontroleur in Hamm.

Richard Vogel, geb. 1828 in Berlin; 1860 unter Beförderung zum Hauptmann vom Kadettenkorps hierher, 1861 dorthin zurückversetzt, 1887 Oberst z. D. und Bezirkskommandeur des 1. Bataillons Landwehr-Regiments Nr. 129.

Eugen Vogel v. Falckenstein, geb. 1836 in Landshut; 1866 als Hauptmann unter Belassung beim koburg-gothaischen Kontingent hier à la suite gestellt, vorher Premierlieutenant à la suite des Regiments Nr. 48; 1867 zum Infanterie-Regiment Nr. 95 versetzt; gest. 1870 an den bei Orleans erhaltenen Wunden.

Digitized by Google

Wilhelm Voigt, geb. 1791 in der Mittelmark; 1814 als Sekondlieutenant zum Elb-Infanterie-Regiment versetzt, vorher freiwilliger Jäger beim Leib-Regiment; 1821 Premierlieutenant, 1830 mit Charakter als Kapitän und Pension verabschiedet; gest. 1868 in Berlin.

Dr. Oskar Voigtel, geb. 1829 in Brandenburg; 1857 aus dem Reserve-Verhältniß als Assistenzarzt hierher, 1860 zum Infanterie-Regiment Nr. 66 versetzt, 1885 Stabsarzt beim Pionier-Bataillon Nr. 4, 1886 mit Pension verabschiedet; lebt 1887 in Magdeburg.

Johannes Vorberg, geb. 1864 in Arnswalde; 1883 als Avantageur eingetreten, 1884 Portepeefähnrich, 1885 Sekondlieutenant, 1887 als solcher im Regiment.

Wilhelm v. Voß, geb. 1819 in Stendal; 1837 als Avantageur eingetreten, 1839 Portepeefähnrich, 1841 Sekondlieutenant, 1850 Premierlieutenant, 1855 Hauptmann, 1858 Kompagniechef, 1864 unter Beförderung zum Major in das Regiment Nr. 59 versetzt und als Adjutant zum General-Kommando 1. Armee-Korps kommandirt, 1881 als Generalmajor und Kommandeur der 4. Infanterie-Brigade mit Charakter als Generallieutenant verabschiedet; lebt 1887 in Halle.

Wilhelm Wackerau, geb. 1789 in der Uckermark; 1819 als Sekondlieutenant vom Ostpreußischen Jäger-Bataillon hier aggregirt, 1820 mit Inaktivitätsgehalt verabschiedet; spätere Schicksale unbekannt.

Dr. August Wagner, geb. 1812 in Sachsen; 1849 als Regimentsarzt hierher vom medizinisch-chirurgischen Friedrich-Wilhelms-Institut, 1856 mit Pension verabschiedet; gest. 1858 in Magdeburg.

Dr. Herrmann Wapnitz, geb. 1780 in der Lausitz; 1819 als Bataillonschirurg hierher (unbekannt woher), 1823 zum 2. Garde-Regiment zu Fuß versetzt; gest. 1847 als Regimentsarzt des Regiments Nr. 40.

Wilhelm Wallmouth, geb. 1798 in Berlin; 1818 als Sekondlieutenant vom Garde-Jäger-Bataillon hierher, 1830 als Premierlieutenant unter Belassung bei der 8. Landwehr-Brigade dem Regiment Nr. 15 aggregirt, 1851 als Major im Regiment Nr. 14 mit Charakter als Oberstlieutenant, Pension und Uniform des Regiments Nr. 26 verabschiedet; gest. 1861 in Berlin.

Carl v. Wasserthal, geb. 1778 in Siebenbürgen; 1813 als Sekondlieutenant beim 1. Bataillon Ausländer angestellt; demnächst ausgeschieden.

Emil Weber, geb. 1858 in Braunschweig; 1878 als Avantageur eingetreten und Portepeefähnrich, 1879 Sekondlieutenant, 1887 als solcher im Regiment, kommandirt als Adjutant zum Bezirks-Kommando Burg.

Richard Weber, geb. 1859 in Braunschweig; 1879 als Avantageur eingetreten, 1880 Portepeefähnrich, 1881 Sekondlieutenant, 1886 mit Pension verabschiedet; lebt 1887 in Straßburg i. E.

August v. Wedell, geb. 1820 in Augustwalde; 1863 als Oberstlieutenant vom Generalstabe der 16. Division hierher, 1865 mit Führung des Regiments Nr. 17 unter Stellung à la suite desselben beauftragt, 1875 als Generallieutenant von der Armee mit Pension zur Disposition gestellt; lebt 1887 in Berlin.

Curt v. Wedell, geb. 1866 zu Rosenfelde in Westpreußen; 1884 als Avantageur eingetreten, 1885 Portepeefähnrich, 1886 Sekondlieutenant, 1887 als solcher im Regiment.

Eugen v. Wedelstaedt, geb. 1809 in Pommern; 1860 als Major vom 19. Landwehr-Regiment hierher, 1861 Oberstlieutenant, 1864 mit Charakter als Oberst, Uniform des Regiments Nr. 18, Pension und Aussicht auf Anstellung bei der Gendarmerie verabschiedet; lebt 1887 auf Reisen (?).

Wilhelm Wedler, geb. 1849 in Angern; 1871 als Sekondlieutenant aus dem Reserve-Verhältniß hierher übergetreten; gest. 6. September 1873.

Johann Wegner, geb. 1782 in Prenzlau; 1814 als Sekondlieutenant vom Garnison-Bataillon des Leib-Regiments zum Elb-Infanterie-Regiment versetzt, nach Beendigung des Feldzuges verabschiedet; spätere Schicksale unbekannt.

Ernst Wegner, geb. 1795 in Berlin; 1814 als Sekondlieutenant zum Elb-Infanterie-Regiment versetzt, vorher freiwilliger Jäger im 4. Ostpreußischen Infanterie-Regiment; 1817 verabschiedet; gest. 1824 in Berlin.

Digitized by Google

Friedrich Weigelt, geb. 1789 in Schlesien; 1813 als Feldwebel beim Jäger-Detachement des 1. Bataillons Ausländer angestellt, 1814 Sekondlieutenant, 1817 Premierlieutenant, 1830 Kapitän und Kompagniechef, 1842 mit Charakter als Major, Regiments-Uniform, Pension und Aussicht auf Civilanstellung verabschiedet; gest. 1855 in Nordhausen.

August Weise, geb. 1802 in Berlin; 1822 als Portepeefähnrich von der 3. Pionier-Abtheilung hierher versetzt, 1824 Sekondlieutenant, 1829 zur Garnison-Kompagnie des Kaiser Alexander Grenadier-Regiments versetzt, 1834 als Sekondlieutenant und Platzmajor von Spandau mit Pension verabschiedet; spätere Schicksale unbekannt.

Arthur Weiß, geb. 1792 in Sachsen; 1816 als Avantageur eingetreten, 1817 Portepeefähnrich, 1818 Sekondlieutenant, 1831 Premierlieutenant, 1855 mit Charakter als Kapitän, Pension, Armee-Uniform und Aussicht auf Civilanstellung verabschiedet; gest. 14. Februar 1852 in Clötze.

August v. Weißenborn, geb. 1786 in Berlin; 1814 als Sekondlieutenant zum Elb-Infanterie-Regiment versetzt (unbekannt woher), nach Beendigung des Feldzuges verabschiedet; spätere Schicksale unbekannt.

Bernhard Weniger, geb. 1835 in Neuhaldensleben; 1859 als Avantageur eingetreten und Portepeefähnrich, 1860 Sekondlieutenant, 1866 Premierlieutenant, 1870 unter Stellung à la suite des Regiments als Lehrer zur Kriegsschule Engers versetzt, 1871 Hauptmann, 1876 zum Infanterie-Regiment Nr. 16 versetzt, 1887 Oberstlieutenant im Infanterie-Regiment Nr. 67.

Fritz Wenzel, geb. 1861 in Ilmenau; 1882 als Avantageur eingetreten, 1883 Portepeefähnrich, 1884 Sekondlieutenant, 1887 als solcher im Regiment.

Albert v. Werder, geb. 1793 in Magdeburg; 1844 als Major vom 27. Landwehr-Regiment hierher, 1848 Oberstlieutenant und mit Pension zur Disposition gestellt, später den Charakter als Oberst erhalten; gest. 9. April 1877 in Genthin.

Albert v. Werder, geb. 1826 in Coblenz; 1845 als Avantageur eingetreten, 1846 Portepeefähnrich, 1848 Sekondlieutenant, 1858 Premierlieutenant, 1860 zum kombinirten 26. Infanterie-Regiment versetzt, 1884 als Oberst à la suite desselben und Kommandant von Colberg mit Pension und Charakter als Generalmajor zur Disposition gestellt; lebt 1887 in Nieder-Heiersdorf bei Fraustadt i. Schl.

August v. Werder, geb. 1803 in Sachsen; 1852 unter Beförderung zum Major vom 5. Jäger-Bataillon hierher, 1853 mit Uniform des 3. Jäger-Bataillons, Pension und Aussicht auf Anstellung bei der Gendarmerie verabschiedet; gest. 1855 in Lübben.

Friedrich Werner, geb. 1806 in Hechingen; 1850 als Major vom ehemaligen Fürstlich hohenzollernschen Kontingent hier aggregirt, 1857 mit Pension und Regiments-Uniform mit Charakter als Oberstlieutenant verabschiedet; gest. 1872 (?) in Bad Ems.

Heinrich Wesendorf, geb. 1790 in der Mittelmark; 1813 als Sekondlieutenant beim 1. Bataillon Ausländer aus dem Civildienst angestellt, demnächst als Halbinvalide mit Pension und Aussicht auf Anstellung bei der Gendarmerie verabschiedet; spätere Schicksale unbekannt.

August v. Westernhagen, geb. 1817 in Winzingerode; 1834 als Avantageur eingetreten, 1835 Portepeefähnrich, 1837 Sekondlieutenant, 1848 Premierlieutenant, 1852 Hauptmann, 1854 Kompagniechef, 1860 Major, 1861 à la suite des Regiments gestellt und als Bataillonskommandeur zum Herzoglich sachsen-coburg-gothaischen Kontingent kommandirt; gest. 3. Juli 1866 infolge der bei Langensalza erhaltenen Wunden.

Carl v. Westernhagen, geb. 1823 in Eilenburg; 1840 als Avantageur eingetreten, 1841 Portepeefähnrich, 1843 Sekondlieutenant, 1845 zum Regiment Nr. 27 versetzt, 1874 als Oberst und Kommandeur des Regiments Nr. 87 mit Pension verabschiedet; gest. 1878 in Coburg.

Ferdinand v. Westernhagen, geb. 1824 in Eilenburg; 1841 als Avantageur eingetreten, 1842 Portepeefähnrich, 1844 Sekondlieutenant, 1855 Premierlieutenant, 1859 Hauptmann, 1860 zum 26. kombinirten Infanterie-Regiment versetzt, 1866 mit Charakter als Major und Pension verabschiedet; gest. 1880 (?) in Berlin.

Julius v. Westernhagen, geb. 1828 in Teistungen; 1846 als Avantageur eingetreten, 1847 Portepeefähnrich, 1848 Sekondlieutenant, 1857 Premierlieutenant, 1860 Hauptmann und Kompagniechef, 1869 Major, 1875 Oberstlieutenant, 1879 Oberst, demnächst Kommandeur des Regiments Nr. 117, 1884 mit Charakter als Generalmajor und Pension zur Disposition gestellt; lebt 1887 in Darmstadt.

Digitized by Google

Bruno v. Westernhagen, geb. 1831 in Nordhausen; 1849 als Portepeefähnrich aus dem Kadettenkorps, 1850 Sekondlieutenant, 1859 Premierlieutenant, 1861 Hauptmann und Kompagniechef, 1869 Major, 1877 Oberstlieutenant, 1881 mit dem Range als Regimentskommandeur und bisheriger Uniform zu den Offizieren von der Armee versetzt, 1882 mit Pension zur Disposition gestellt; lebt 1887 in Friedenau.

Gustav v. Westernhagen, geb. 1837 in Teistungen; 1858 als Portepeefähnrich vom Regiment Nr. 27 hierher, 1858 Sekondlieutenant, 1865 Premierlieutenant, 1870 Hauptmann und Kompagniechef, 1880 überzähliger Major, 1882 zum Regiment Nr. 111 versetzt, 1887 Major z. D. und Bezirkskommandeur des 1. Bataillons Landwehr-Regiments Nr. 78.

Levin v. Westernhagen, geb. 1841 in Teistungen; 1861 als Avantageur eingetreten, 1862 Portepeefähnrich und Sekondlieutenant, 1869 mit Charakter als Premierlieutenant, Pension und Aussicht auf Civilanstellung verabschiedet; 1872 ausgewandert.

Thilo v. Westernhagen, geb. 1853 in Stendal; 1870 als Portepeefähnrich aus dem Kadettenkorps, 1870 Portepeefähnrich und Sekondlieutenant, 1878 Premierlieutenant, 1883 zum Jäger-Bataillon Nr. 14 versetzt, 1887 Hauptmann und Kompagniechef im 1. Garde-Regiment zu Fuß.

Carl v. Wichmann, geb. 1860 in Bromberg; 1880 als Avantageur eingetreten und Portepeefähnrich, 1881 Sekondlieutenant, 1887 als solcher im Regiment.

Carl Widmann, geb. 1824 in Sigmaringen; 1850 als Premierlieutenant vom ehemaligen Fürstlich hohenzollernschen Kontingent hier aggregirt, 1851 in gleicher Eigenschaft zum 32. Regiment versetzt, 1873 als Hauptmann und Führer der Strafabtheilung Mainz mit Pension verabschiedet; gest. 22. September 1883 in Sigmaringen.

Otto v. Wiedebach, geb. 1794 in Sachsen; 1817 als Sekondlieutenant vom Magdeburgischen Jäger-Detachement hier aggregirt, 1822 Premierlieutenant, 1832 Kapitän und Kompagniechef, 1839 mit Pension, Aussicht auf Civilanstellung und Armee-Uniform verabschiedet; gest. 1859 in Frankfurt a. O.

Gottfried Wiest, geb. 1820 in Sigmaringen; 1850 als Sekondlieutenant vom ehemaligen Fürstlich hohenzollernschen Kontingent hier aggregirt, 1858 zum 29. Infanterie-Regiment versetzt; gest. 10. August 1870 als Hauptmann im Regiment Nr. 87 an den in der Schlacht bei Wörth erhaltenen Wunden.

Anton v. Wietersheim, geb. 1780 in Köthen; 1815 als Kapitän vom 4. Ostpreußischen Infanterie-Regiment hierher, 1818 dem 22. Regiment aggregirt, 1820 von dort mit Pension verabschiedet; gest. 1846 in Charlottenburg.

Max Wilcke, geb. 1836 in Frankfurt a. O.; 1854 als Avantageur eingetreten, 1855 Portepeefähnrich, 1856 Sekondlieutenant, 1863 Premierlieutenant, 1867 à la suite des Regiments gestellt und als Lehrer zur Kriegsschule Hannover versetzt, 1867 Hauptmann; gest. 3. September 1870 an den bei Beaumont erhaltenen Wunden.

Kurt Wilcke, geb. 1865 in Brandenburg; 1884 als Sekondlieutenant aus dem Kadettenkorps, 1887 als solcher im Regiment.

Ernst Wilcke, geb. 1867 in Hannover; 1887 als Portepeefähnrich aus dem Kadettenkorps.

Winckler, Personalverhältnisse unbekannt; 1816 als Sekondlieutenant vom 1. Obersächsischen Landwehr-Regiment hier aggregirt, 1818 zur Landwehr übergetreten; spätere Schicksale unbekannt.

Karl v. Winterfeld, geb. 1786 in Nieden; 1818 als Kapitän vom 2. Regiment hierher, 1824 Major, 1831 mit Charakter als Oberstlieutenant und Pension verabschiedet; gest. 1860 in Berlin.

Georg Wirths, geb. 1789 in Waldeck; 1813 als freiwilliger Jäger beim 1. Bataillon Ausländer eingetreten, 1814 Portepeefähnrich, 1815 Sekondlieutenant, 1825 Premierlieutenant, 1829 zur Garnison-Kompagnie des Regiments versetzt, 1837 von dort mit Pension verabschiedet; 1847 in Württemberg gestorben.

Gustav Wißmann, geb. 1793 in Pommern; 1816 als Premierlieutenant vom 2. Pommerschen Landwehr-Regiment hier aggregirt, 1818 zum Kaiser Franz Grenadier-Regiment versetzt, 1821 verabschiedet: gest. 1861 (?) in Colberg (?).

Karl Witte, geb 1849 in Morrn; 1869 als Avantageur eingetreten und Portepeefähnrich, 1870 Sekondlieutenant, 1877 Premierlieutenant, 1886 Hauptmann und Kompagniechef, 1887 als solcher im Regiment.

Digitized by Google

Ferdinand v. Witten, geb. 1776 in Pommern; 1813 als Kapitän aus der Inaktivität beim 2. Bataillon Ausländer angestellt, 1814 bei der Artillerie aggregirt, 1821 als Kapitän der 3. Artillerie-Brigade mit Armee-Uniform, Pension und Aussicht auf Civilanstellung verabschiedet; gest. 1849 (?) in Stettin (?).

Ferdinand Wolff, geb. 1787 in Halle; 1817 als Sekondlieutenant vom Magdeburgischen Jäger-Detachement hier aggregirt, 1818 zum Regiment Nr. 36 versetzt, 1827 vom Regiment Nr. 40 mit Charakter als Premierlieutenant, Armee-Uniform, Pension und Aussicht auf Civilanstellung verabschiedet; spätere Schicksale unbekannt.

Carl Wolff, geb. 1791 in Magdeburg; 1839 als Kapitän vom 3. Bataillon 26. Landwehr-Regiments hier aggregirt, 1841 mit Charakter als Major, Regiments-Uniform, Pension und Aussicht auf Civilanstellung verabschiedet; gest. 1857 als Kreis-Steuereinnehmer in Halberstadt.

Leo Wucherer, geb. 1789 in der Mittelmark; 1813 als Sekondlieutenant beim 1. Bataillon Ausländer angestellt, früher Unteroffizier bei den Garde-Jägern; 1815 Premierlieutenant, 1819 Kapitän und Kompagniechef, 1830 mit Pension und Aussicht auf Civilanstellung verabschiedet; gest. 10. Oktober 1837 in Rheinsberg.

Ernst Wucherer, geb. 1796 in der Mittelmark; 1814 als Sekondlieutenant hierher, vorher freiwilliger Jäger bei der Garde-Artillerie; 1819 mit Aussicht auf Civilanstellung verabschiedet; gest. 1857 als Salzmagazin-Aufseher in Frankfurt a. O.

Fedor v. Wuthenau, geb. 1821 in Köthen; 1838 als Portepeefähnrich aus dem Kadettenkorps, 1841 Sekondlieutenant, 1852 mit Charakter als Premierlieutenant verabschiedet; lebt 1887 als Rittergutsbesitzer in Gr. Paaschleben, Regierungsbezirk Merseburg.

Berthold Wynecken, geb. 1827 in Hannover; 1867 als Hauptmann hier aggregirt, früher im Königlichen 2. Hannoverschen Infanterie-Regiment; 1869 mit Charakter als Major und Pension verabschiedet; lebt 1887 in Hannover.

Ferdinand v. Young, geb. 1815 in Ostpreußen; 1832 als Portepeefähnrich aus dem Kadettenkorps, 1834 Sekondlieutenant, 1848 mit Charakter als Premierlieutenant, Pension, Regiments-Uniform und Aussicht auf Civilanstellung verabschiedet; gest. 6. September 1886 in Frankfurt a. O.

Richard v. Zamory, geb. 1851 in Mainz; 1870 als Portepeefähnrich aus dem Kadettenkorps und Sekondlieutenant, 1873 verabschiedet; demnächst ausgewandert.

Paul v. Zamory, geb. 1852 in Mainz; 1870 als Portepeefähnrich aus dem Kadettenkorps, 1871 Sekondlieutenant; gest. 7. Mai 1877.

Herrmann v. Zawadzky, geb. 1802 in Berlin; 1821 als Portepeefähnrich vom 1. Garde-Regiment zu Fuß hierher, 1822 Sekondlieutenant; gest. als solcher 12. Dezember 1835.

Louis v. Zedlitz, geb. 1800 in Schlesien; 1824 als Sekondlieutenant von der 1. Schützen-Abtheilung hierher; gest. als solcher 4. Mai 1828.

Joseph Zelasko, geb. 1845 in Owinsk; 1867 als Portepeefähnrich vom 2. Garde-Regiment zu Fuß hierher, 1868 Sekondlieutenant, 1870 zu den Reserveoffizieren des Regiments übergetreten; 6. August 1870 als Reserveoffizier des 37. Regiments bei Wörth gefallen.

Kurd Ziegner, geb. 1839 in Wittenberg; 1882 als Major vom Regiment Nr. 24 hierher, 1887 zur Wahrnehmung der Funktionen eines etatsmäßigen Stabsoffiziers zum Regiment Nr. 57 versetzt, demnächst zum Oberstlieutenant befördert.

August Zimmermann, geb. 1786 in Sachsen; 1816 als Sekondlieutenant vom 2. Thüringischen Landwehr-Regiment hier aggregirt, 1820 mit Inaktivitäts-Gehalt verabschiedet; spätere Schicksale unbekannt.

Carl v. Zitzwitz, geb. 1784 in Pommern; 1814 als Premierlieutenant vom 2. Reserve-Regiment zum Elb-Infanterie-Regiment versetzt, 1815 zum 25. Infanterie-Regiment versetzt; demnächst vor Philippeville geblieben.

Carl v. Zychlinski, geb. 1787 in Westpreußen; 1813 als Sekondlieutenant aus anhaltischem Dienst zum 1. Bataillon Ausländer übergetreten; demnächst ausgeschieden.

Digitized by Google

Beilage 20.

Verzeichniß
der
Reserve-Offiziere des Regiments am 1. Januar 1888.

P. L. Braumann
" Bertram
" Schilling
" Peters
" Joachimi
S. L. Balcke
" Berger
" Francke I.
" Haenel v. Cronenthal
" Leist I.
" Ziemann
" Fulda
" Karsten
" Seiler
" Francke II.
" Robolski

S. L. Behrendt
" Schwartzkopff I.
" Noelbechen
" Pfafferott
" Keßler
" Klotz
" Müller I.
" Zappe
" Dietzel
" Nobra
" Leist II.
" Schulz
" Meerwein
" Meyhoff
" Goepel
" Hecht

S. L. Schwartzkopff II.
" Ebeling
" Lehmstedt
" Kretschmer
" Wilke
" Tuercke
" Steinrück
" Schrecker
" Kahrstedt
" Brandes
" Herrmann
" Plaettig
" Mueller II.
" Gründler
" Lindenstein
" Schmidt.

Digitized by Google

Gedruckt in der Königlichen Hofbuchdruckerei von E. S. Mittler und Sohn,
Berlin, Kochstr. 68–70.

Digitized by Google

Digitized by Google

Digitized by Google

les von Münchengrätz.

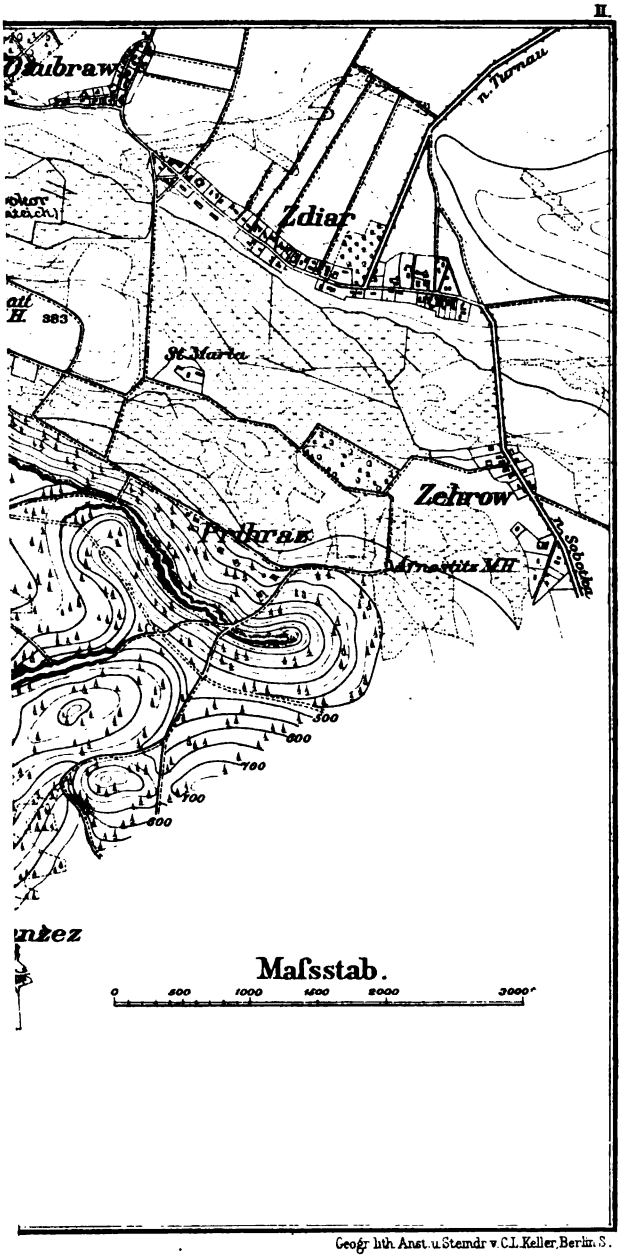

Digitized by Google

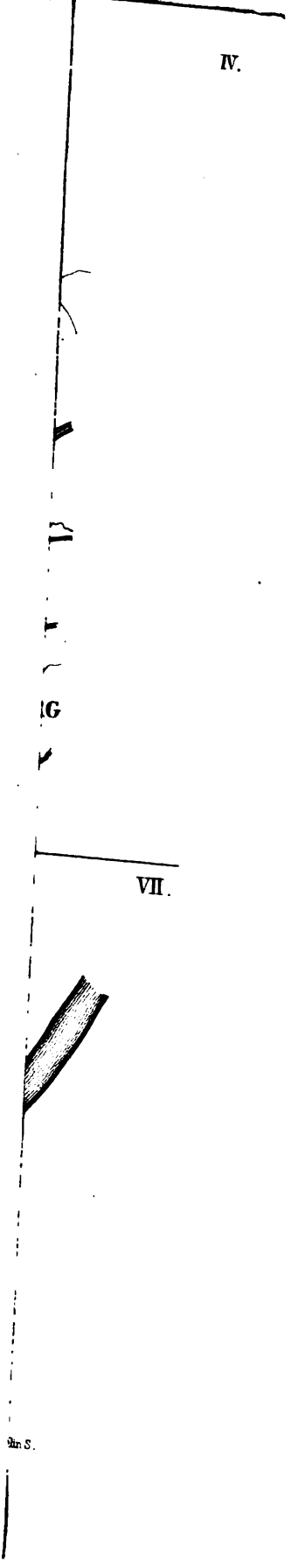

Digitized by Google

Digitized by Google

ht bei Beaumont.

VI.

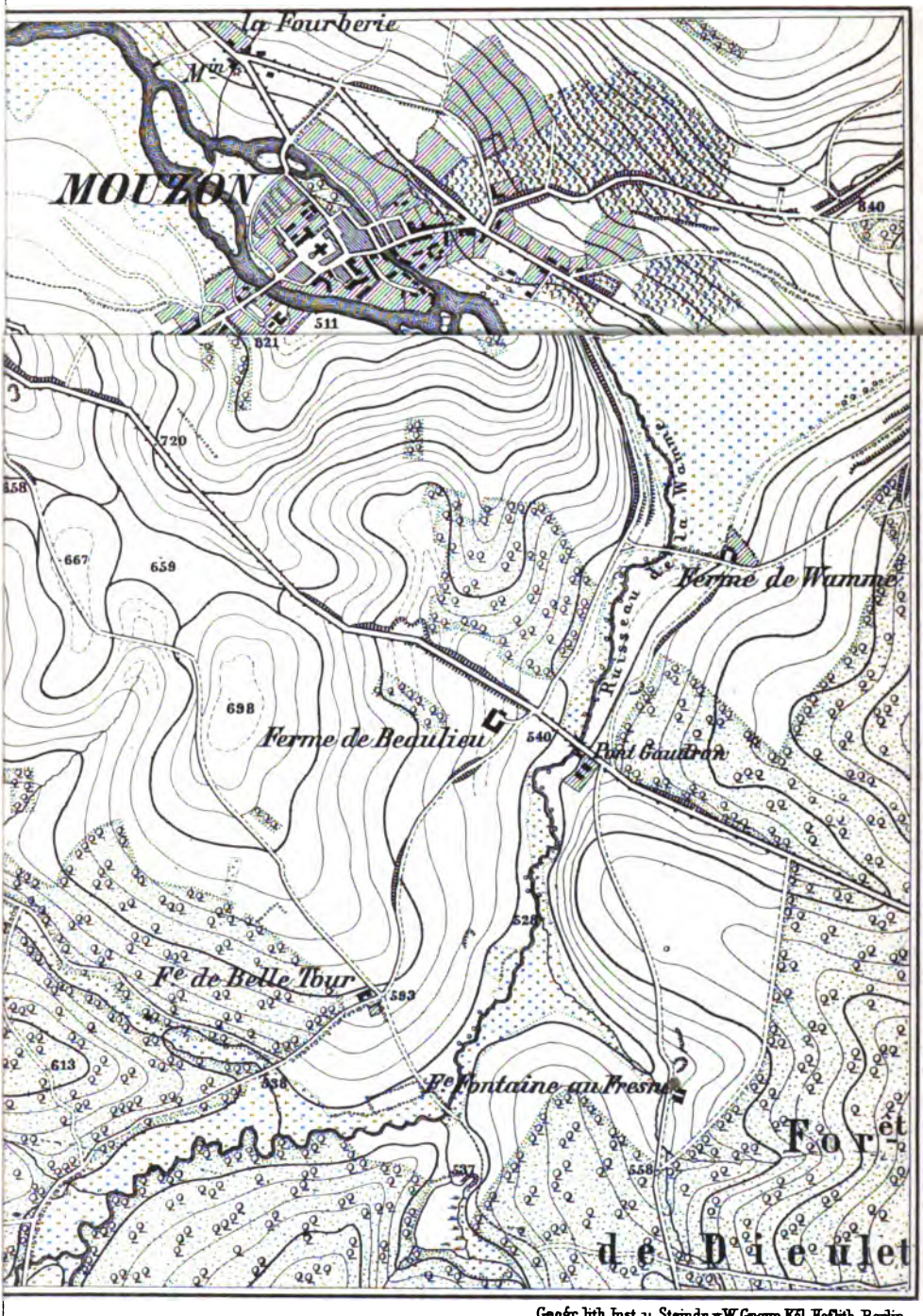

Geogr. lith. Inst. u. Steindr. v. W. Greve Kgl. Hoflith. Berlin.

: 25000.

1500 2000 2500 Schritt-⅓ Meile.

aafsstab.

60' Stufen Höhe.

Digitized by Google

Digitized by Google

lacht bei Sedan.

VIII.

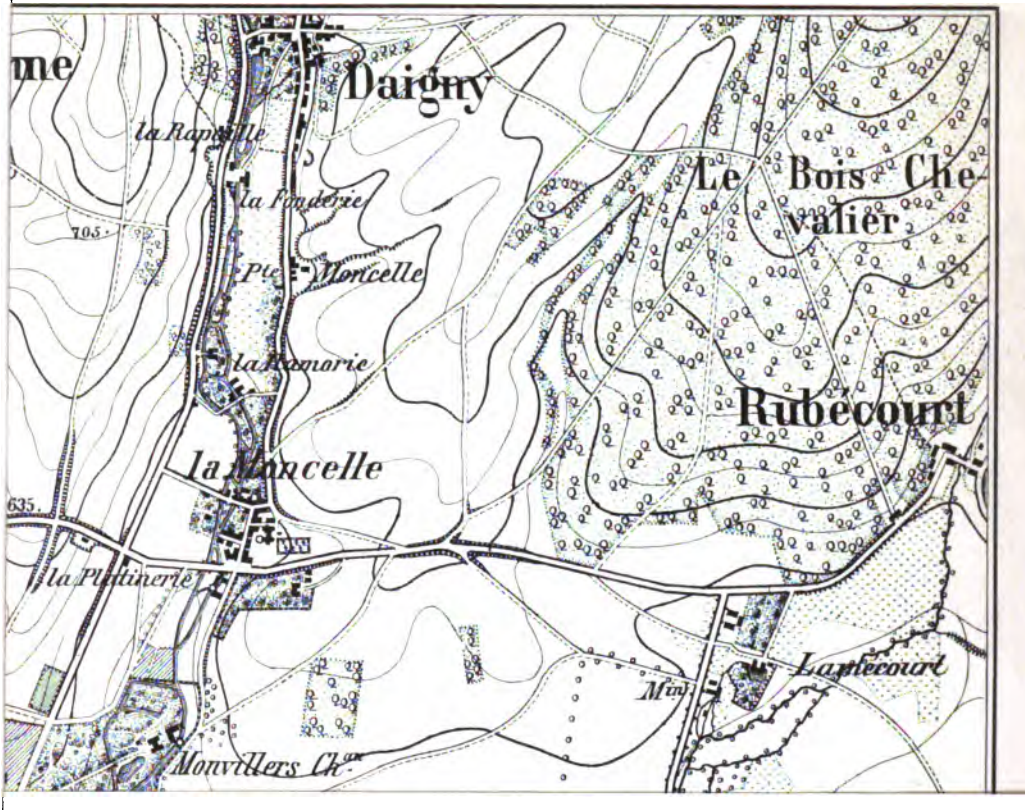

Digitized by Google

Digitized by Google

Plan der

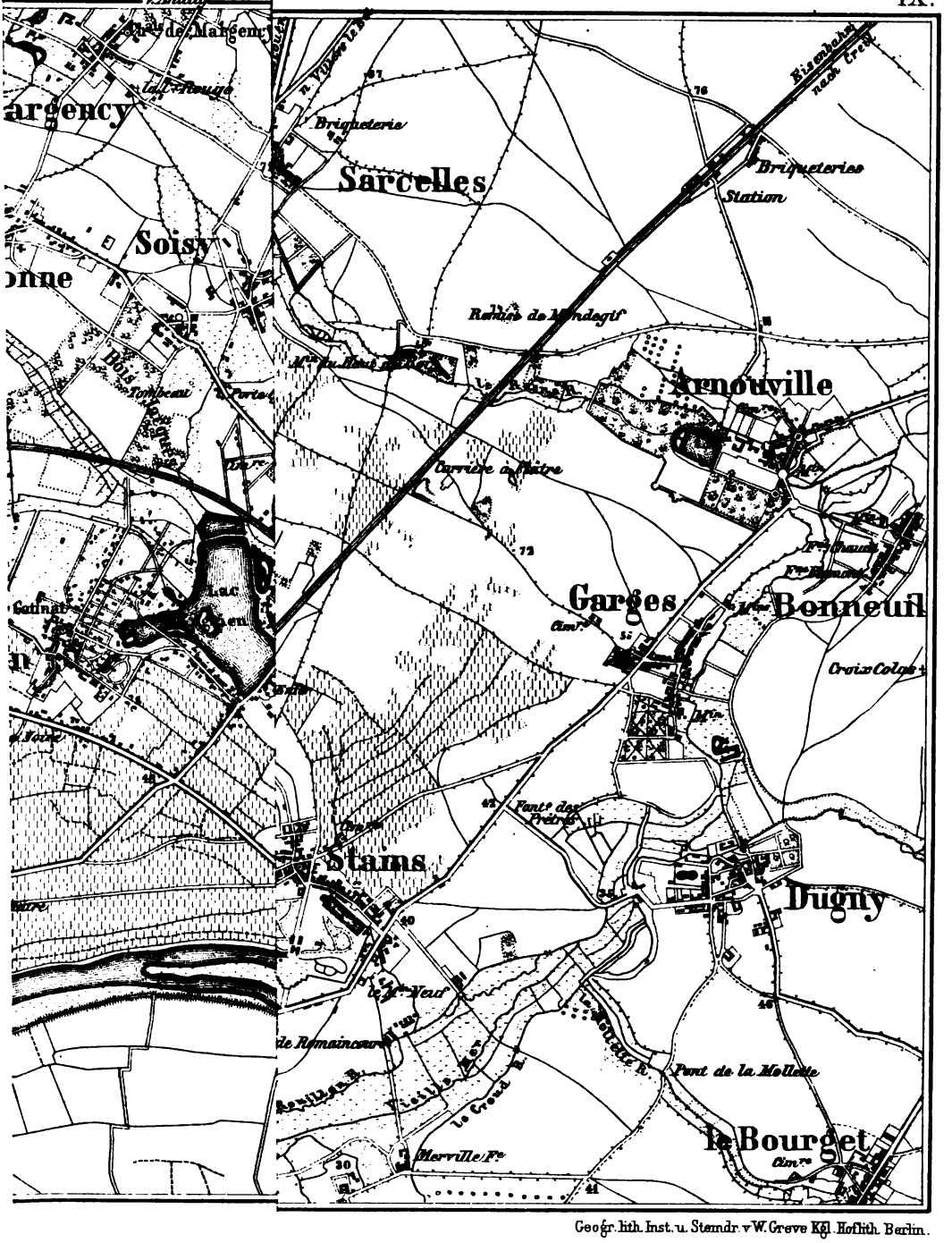

Geogr. lith. Inst. u. Steindr. v W. Greve Kgl. Hoflith. Berlin.

500 0

Digitized by Google

Digitized by Google

Digitized by Google

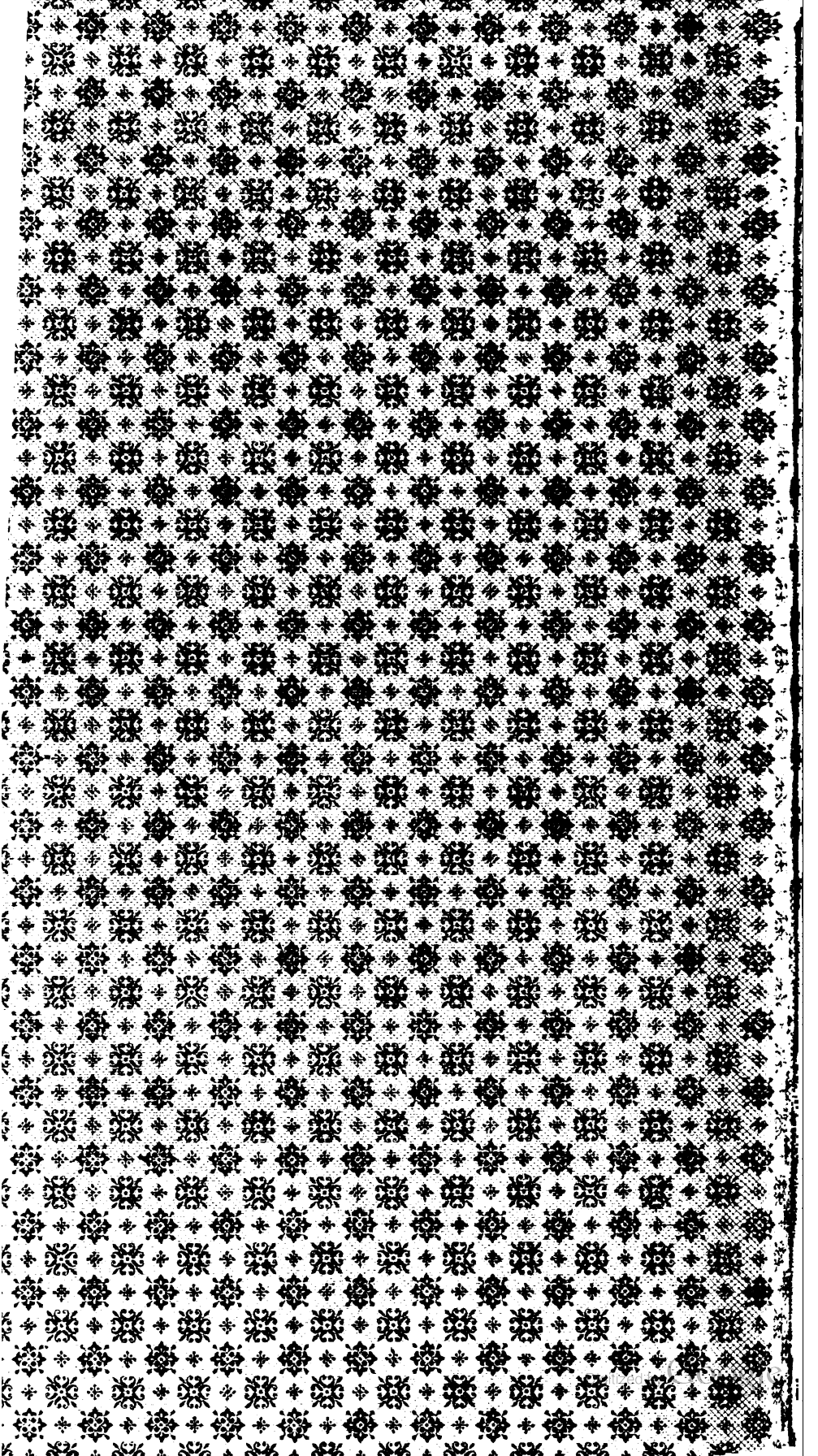

This book should be returned to the Library on or before the last date stamped below.

A fine of five cents a day is incurred by retaining it beyond the specified time.

Please return promptly.

Widener Library
3 2044 098 661 820